A-71

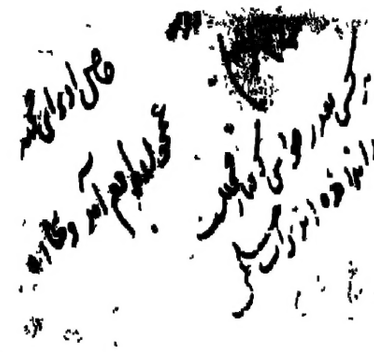

[illegible] از [illegible] بن [illegible]

(1)

واقف [illegible] علاء الدین [illegible]

وقف [illegible] حضرت ائمه معصومین [illegible] و تولیت او [illegible] به برادرزاده [illegible] که از اوقاف
که استحقاق و استعداد [illegible] داشته باشند و الا بطلبه [illegible] که استحقاق و استعداد [illegible]
بوده باشند در [illegible] سنه اثنی [illegible]

سپاس و ستایش [illegible] خدای را که ایوان بی ستون از آرایش حکمت اوست و فرش بی کران زمین در میان [illegible]
ماشیه [illegible] بواسطه ارکان عناصر چندین انواع مرکبات و اجسام هستند و در گرداب مد و جزر گرداننده
[illegible] و ذکر حمل کواکب گوکب بند و دلایل آثار سعادت بشارت چنانکه کلام المجید بران ناطق است
[illegible] والوف صلوات نامیات و صنوف تحیات زاکیات بر روضه مطهر و مضجع منور
مخصوص [illegible] و صورت مرکز محیط المسیر و صبح دولت نور هدی [illegible] و فرش تربه سجده [illegible]
[illegible] و بر آل و اولاد و اصحاب او که نجوم آسمان هدایت و شموع انجمن کفایت اند ما دام [illegible]
اما بعد چنین گوید حقیر فقیر الجانی عبد القادر بن حسن رویانی ارشده الله الی الحقایق [illegible] که متقرر و مبرهن
است که بسیار علوم عالیه شریفه نظر بتسخیر منافع و کثرت فواید و انواع احتیاج بدو علمی که فارق ضلالت
و هدایت و سعادت و شقاوت باشد علم [illegible] چه علم نجوم نتواند بود و زیج
و چه که منهاج اصول مطالب اعمال نجومیه و آن بار تصاعد کواکب و سیارات بیان است که حصول این موقوف
بر حصول [illegible] کمال است تحقیق می باید و چون [illegible] ایام و دهور
شهور و اعوام عالم ظهور می پذیرد لاجرم هر کسی را از آن حظ و نصیب نباشد لهذا هر کرا دغدغه زیج نوشتن و نامه
کهن در نوشتن باشد باصول [illegible] از [illegible] چنانکه هر یکی از مولانا [illegible] الدین [illegible]
و مولانا غیاث الدین جمشید کاشانی و مولانا حسین [illegible] مولانا [illegible] شیرازی و مولانا علیشاه خوارزمی
باصول رصد خانی زیج نوشته اند و [illegible] مرتبه آن را عدد کرده [illegible] تعالی سخن اوست هر چه شان گوشید
زیج [illegible] و بودن صاحبقران آرد و [illegible] سید رکن الدین آملی باصول رصد سلطانی زیج نوشته و در [illegible]
[illegible] نموده که تاریخ خطاییان که مشتمل بر اعمال است طریق تسهیل جدولی نهاده که بیک دقیقه
[illegible] معلوم توان کرد و حال آنکه عمده این تاریخ دور رابع است و آن از آن کتب غلط است و شهور
[illegible] کیفیت اعمال را اصلا پیرامن او نگشته و ثانی جدول جامع الاصول است که جهت تقویم اوساط کواکب سیاره

است

و حال آنکه چون سیصد سال از زیج بر دارند و زیج سلطانی بر دارند خالی از نقصان و تفاوت نیست چنانکه [illegible] اینها مانند

[illegible] و اقتضای آن است و حضرت آن شاه [illegible] که حاصل [illegible] و خلاصه زمان زندگانی جهان توانند بود و حرف [illegible]

که [illegible] در کار و معروف علامت [illegible] تا مدار [illegible] و [illegible] و [illegible]

طلب [illegible] که بعضی از آن حضرت [illegible] و مکان [illegible] و مستعد [illegible] و طرق [illegible] شریف و بعضی

از این علم لطیف بحسب [illegible] و استعداد [illegible] و حیطه تحصیل در آورده و اکثر [illegible] زیج

[illegible] و [illegible] بکذراند و [illegible] بوده و [illegible] زیج [illegible] سلطانی [illegible]

[illegible] که [illegible] موازی [illegible] فصلی از تصنیف [illegible] فصلی [illegible]

اعمال تاریخ [illegible] که از زیج سلطانی بر دارند و با قواعد و [illegible] که تسهیل عمل [illegible] کنند [illegible]

را [illegible] که [illegible] آن زیج بود و مطابق اعمالی که چون عمل کنند [illegible] یکی باشد [illegible] را اعمال کرده و [illegible]

این تاریخ بود [illegible] و [illegible] و در جدول [illegible] که [illegible] و [illegible]

و این علم [illegible] از آن جا عمل توان کرد [illegible] چون موازنه [illegible] تاریخ اصل [illegible] و [illegible] سلطانی

[illegible] است و [illegible] از [illegible] تاریخی و معرفت [illegible] و [illegible] سال [illegible] و [illegible] سال عمل کرده و [illegible]

و او [illegible] که [illegible] را [illegible] که [illegible] کواکب بر دارند و با تاریخ اصل موازنه کنند [illegible]

و [illegible] و [illegible] و [illegible] کرده که اگر [illegible] امتحان [illegible] از زیج سلطانی

و [illegible] و با فصلی [illegible] معلوم گردد [illegible] زحمت کشیده است زیرا که [illegible]

با جدولی را مطالعه کرده [illegible] باید [illegible] گردد [illegible] کدام باشد و عنوان [illegible]

این صحیفه گرامی [illegible] و مطرز [illegible] مملکت و [illegible] عدالت [illegible]

الضعفاء والمساکین [illegible] المستعدین [illegible] المخصوص [illegible] الواثق [illegible]

[illegible] تعالی ظلال عاطفته و احسانه علی اهل الاسلام و [illegible] سلطنته و [illegible] الانام

الی یوم [illegible] پادشاهی که [illegible] افواج [illegible] از [illegible] اسلام

دور گردد و [illegible] بر [illegible] تا [illegible] ظلم [illegible] گردد [illegible]

چنین امید میدارد که مکرر شود و کرده شد تا یادگاری نام او در اطراف عالم مشهور باشد و طالبان محظوظ و بهره‌مند
گردند ایزد سبحانه و تعالی سایه سلطنت و کامرانی و ظل مرحمت و جهانبانی حضرت صاحب قرانی را بر کافهٔ اهل عالم
مبسوط و مخلد گرداناد — فلک تابع امر و رای تو باد جهان در پناه لوای تو باد و متوقع از ارباب زیج و اصحاب
و ناظران این سطور آنکه اگر سهو قلمی یا طغیان قلمی که لازمهٔ انسانیست اطلاع یابند بفضل کرم اصلاح نمایند و بر دقایق
آن منت گذارند و این زیج را ملخص میرزائی نام نهاده اند و وضع اساس این بر چهار مقاله لایق افتاده مقالهٔ اول
در معرفت تواریخ و این مشتمل بر مقدمه و دو باب مقدمه در بیان سال و ماه و روز و معرفت تواریخ
که در میان روزگار بکار میدارند چون از اجرام سماوی ظاهرتر آفتابست و ماه گردش سال بر دور آفتاب نهاده
اند بعضی از هنگام مفارقت او از نقطه چون اول حمل مثلا تا بوقت معاودت بهمان نقطه یکسال گرفته اند و آن
سیصد و شصت و پنج روز است و ربعی الاکثری و گردش ماه بر دور قمر نهاده اند بعضی از هنگام مفارقت او
از وضع معین با آفتاب چون اجتماع یا هلال تا بوقت معاودت او بهمان وضع یکماه گرفته اند چون دوازده
دوره ماه قریب بود بیکدوره آفتاب بعضی دوازده دوره ماه را یکسال اعتبار کرده اند و این را سال
قمری خوانند و آن دیگر را شمسی و این سیصد و پنجاه و چهار روز است و سدس و خمس شبانروز که هشت ساعت و چهل
و هشت دقیقه است و چون یکدوره ماه نزدیک بمدت مکث آفتاب در یک برج بود بعضی مدت مکث آفتاب را
در یک برج یکماه گرفته اند و این را ماه شمسی خوانند و آن دیگر را قمری پس هر یک از سال و ماه شمسی باشد و قمری
و روز عبارتست از مدت ظهور آفتاب فوق الارض و شب مدت خفای اوست تحت الارض و مجموع
هر دو مدت را شبانروز گویند و گاه باشد که روز ذکر کنند و مراد ایشان شبانروز باشد
و بنزدیک اهل شرع روز از بر آمدن طلوع صبح است تا غروب آفتاب و در ابتداء شبانروز خلاف کرده
اند و بنزدیک اهل اسلام و جماعتی که اول ماههای ایشان مبنی بر رویت هلالست مبداء روز از زمان غروب
آفتابست زیرا که تا آفتاب فرو نشود ماه را نتوان دیدن پس نزدیک ایشان شب مقدم باشد بر روز
و بنزدیک اهل روم و فرس و جماعتی که ماههای ایشان مبنی بر حسابست مبداء شبانروز از زمان
طلوع آفتابست چه ماههای ایشان مقید برویت نیست پس روز بنزدیک ایشان مقدم باشد بر شب

وبین

وبعضی مردم اصطلاح شبانه روز در افق چیزی دیگر باشد و به نزدیک هند و بعضی اهل خطا ابتدای شبانه روز ... نیم شب
است وجهت آن آنست که مبدأ صعود آفتاب گردش مطلوع دارد و نزد محاسبان مبدأ روز از نیم روز
تا نیم روز دیگر است و از کواکب و تقویمات پس بر این تقدیر مقدار شبانه روز بحسب اختلاف آفاق مختلف نشود و متفق
گردد و معدل است با مطالع استوای فلکی که آفتاب بسیر خاصه خود قطع کند. از نیم روز یا نیم شب چون روز معلوم شد شب نیز
به اصطلاح معلوم گردد چه ابتدای روز انتهای شب است و انتهای روز ابتدای شب و هر یکی ازین شب و روز را بحسب
تحکم و چهار قسمت متساوی کنند و هر یکی را ساعتی خوانند و نیز بعضی روز و شب را هر یک دوازده قسمت کنند خواه کوتاه باشد
خواه دراز و این را ساعات معوجه و زمانی خوانند و آن دیگر را مستوی و اجزای این بحسب درازی و کوتاهی روز
و شب گاه کم و گاه افزاید و گاه مساوی ساعات مستوی بود و تاریخ در لغت تعریف وقت بود و در اصطلاح وقت
روزی که ابتدای امور را به حدوث امری شایع چون طوفان و یا زلزله عظیم و امثال اینها از آفات سماوی و علامات ارضی و این امری
شایع را تاریخ خوانند و تعریف تاریخ باو کنند چنانکه تاریخ هجری و تاریخ طوفان و غیره و تاریخ که مشهور و متداول است
درین روزگار تاریخ خطاییان و تاریخ روم و تاریخ عرب و تاریخ قدیم است و تاریخ ملکی و تاریخ یهودان والله اعلم

... در شرح تاریخ خطاییان و معرفت سالها و ماههای ایشان و این مشتمل است بر هفت فصل ...

در اصطلاح تاریخ خطاییان بباید دانست که حکما خطا و ایغور تاریخ خود را دوازده نهاده اند که سالها و ماهها و روز
و ساعتها را حساب کنند و آن چهار دور است و بیان هر یک در محلی که اقتضا کند آورده شود اول دور است
که دوازده نام حیوان نهاده و این است و نام این به دو لغت این است که درین جدول نهاده شد والله اعلم

[illegible]

معلوم بباید کرد که حکما خطا و ایغور شبانه روز را بر دوازده قسمت متساوی کرده و هر یک قسم را چاغ
خوانند و هر چاغی را هشت قسمت برابر کرده اند و هر یکی را از آن که خوانند چنانکه شبانه روزی دوازده چاغ
بود و شش که باشد و بعضی منجمان شبانه روز را بیست و چهار قسمت متساوی کرده اند و هر یکی را ساعتی خوانند
و هر ساعتی را نصف چاغ برابر کرده اند و هر یکی را دقیقه ساعات خوانند ... [illegible]

[illegible]

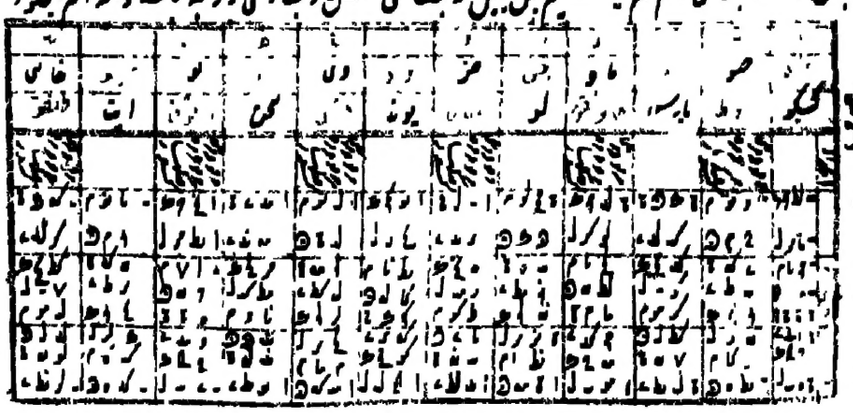

چه وقت متساوی کرده اند و هر یکی از ان اقسام را فکنک خوانند چنانکه هر یکی جای ششصد و سی و دو فکنک
و ثلث فنک و هر یکی صد و جار فنک باشد و سدس فنکی و اغاز شبانه روز از نیم شب کنند و ان وقتی بود که نیمه چاغ
را هنگام کذشته باشد و نیمه دیگر مانده و بعد از ان بر ترتیب یک یک چاغ میکذرد و چون نیمه روز رسد سر چاغ
... مانده باشد و در وقت تساوی روز و شب اول روز سر چاغ ماو طاوشقی باشد و اول شب نیمه چاغ
... باشد و ... نامی روز و شب چنین و لیس اند امام روز و نیمشب مرکز تغیر و تبدیل نپذیرد و جهت
چاغها و کهها و فنکها و کهه ران معین کرده در جدول نهادیم تا بانسانی معلوم گردد که هر وقت که خواهند کرد
که چند چاغ و که و کسور ان گذشته است و فنکها بعادت منجمان هر ارشعت کها و رکنند یک دقیقه گرفته
و همچنین هر نوعی که زیاده بر شصت شود هر شصت را یک مرفوع گرفته چنانکه تمام شبانه روز دو مرفوع مرتین و چهل و
... و جهل فنک باشد که ایشان رسم این بود ... پس اعداد فنکات چون ازین زیادت شود این قدر ازوی
نقصان باید کرد و جهت ان ... یک شبانه روز ماند و نیز معلوم باید کرد که حکما خطا و ایغور هر سالی را بیکی از
جانوران نسبت کرده اند و حکم ان سال را از طبع و خوی ان جانور پیش ... و چون خواهیم که سالی از سالها
بدانیم که کدام حیوان رسیده است سالهای ناقصه یزدجردی را دائم چهار عدد زیادت کنیم انچه حاصل اید بر دوازده
قسمت کنیم انچه کم از دوازده و یا دوازده ماند در برابر ان جدول دانیم که نوبت سال بدو رسیده باشد
مثالش خواستیم که در سال ششصد و نه و هفت ناقصه یزدجردی بدانیم که طالع سال ترکان کدام قسمت
از اقسام دوازده گانه چهار عدد بر وی افزودیم شد ششصد و شصت و یک این را بر دوازده قسمت کردیم
باقی ماند نه بازای نام نهم یافتیم بیچن ییل که بخطایی سن و بفارسی بوزینه باشد والله اعلم بالصواب

[illegible]	صو	بارس	ماو	جس لو	مز	رد یونت	ول	بچین	لو	ات	خالی
[illegible]	[illegible]	[illegible]	[illegible]	[illegible]	[illegible]	[illegible]	[illegible]	[illegible]	[illegible]	[illegible]	[illegible]
[illegible]	[illegible]	[illegible]	[illegible]	[illegible]	[illegible]	[illegible]	[illegible]	[illegible]	[illegible]	[illegible]	[illegible]
[illegible]	[illegible]	[illegible]	[illegible]	[illegible]	[illegible]	[illegible]	[illegible]	[illegible]	[illegible]	[illegible]	[illegible]
[illegible]	[illegible]	[illegible]	[illegible]	[illegible]	[illegible]	[illegible]	[illegible]	[illegible]	[illegible]	[illegible]	[illegible]
[illegible]	[illegible]	[illegible]	[illegible]	[illegible]	[illegible]	[illegible]	[illegible]	[illegible]	[illegible]	[illegible]	[illegible]

... در معرفت دور دوم بباید دانست که اهل خطا را دوریست که سالها و روزها را بدان شمار کنند و این دور بر ده میگردد و نام ماههای ایشان اینست که درین جدول نهاده شد والله اعلم

کوی	زم	شن	کن	کی	وو	تن	پن	یی	کا

چون این دور را با دور دوازده گانه مرکب سازند دوری حاصل اید که بشصت بازرسد و آنرا دور ستینی گویند و این جدول اینست که درین جدول وضع کرده نهاده شد والله اعلم بالصواب

جدول معرفة دور ستینی و اسامی آن

کا زه	پی حو	پن یم	تن ماو	وو حن	کی جز	کن وو	شن وی	زم شن	کوی یو	کا سو	پی خای
پی زه	تن حو	وو یم	کی ماو	کن حن	شن جز	زم وو	کوی وی	کا شن	پی یو	پن سو	تن خای
وو زه	کی حو	کن یم	سن ماو	زم حن	کوی جز	کا وو	پی وی	پن شن	تن یو	وو سو	کی خای
کن زه	سن حو	زم یم	کوی ماو	کا حن	پی جز	پن وو	تن وی	وو شن	کی یو	کن سو	سن خای
زم زه	کوی حو	کا یم	پی ماو	پن حن	تن جز	وو وو	کی وی	کن شن	سن یو	زم سو	کوی خای

... در بیان سال خطاییان و اقسام آن معلوم باید کرد که سالهای ایشان شمسی باشند و آن از هنگام مفارقت آفتابست از نقطه تا وقت معاودت او بهمان نقطه و آن برصد خطاییان سیصد و شصت و پنج روز است و دو هزار و چهارصد و سی و شش دقیقه که از قاسم بعد از رفع کسرات چهل باشد ... و چون این را ده ثالثه و رابعه مرتب کنی چندین ایام و دقایق و ثوانی و ثوالث باشند ... و همچنانکه منجمان سال را بر دوازده قسمت میکنند و هر یکی را ماهی خوانند محاسبان ایشان سال را بر بیست و چهار قسمت میکنند و هر یکی را اکیجی خوانند پس هر قسمی از اقسام بیست و چهارگانه پانزده روز و سیزده دقیقه و شش ثانیه و دو ثالثه و بیست و چهار رابعه باشد که از قاسم حاصل شود ... پس هر فصل از سال شش کیجی باشد و اول سال

[illegible]

ایشان و ثمن بود که آفتاب در هفده و هیجده درجه دلو بود و قیاس شهور از اجتماعی بود که نزدیک بدین وقت بود و سبب اول فصل ما در وسط فصل ایشان بود و انقلاب ربیعی در اوسط فصل ایشان بود و اسامی اقسام سال ملخ ایشان که ایام فضلات بود را جهت سهولت اعمال با ایام و دقایق و ثوانی و ثوالث در جدول وضع کردیم تا بر محاسبان آسان گردد زیرا که در استعمال ایام و دقایق هیچ خلل باعمال این تاریخ راه نیابد و اگر خواهیم که ایام یکی از دیگری استخراج کنیم طریق عمل آنست که چون جمیع دقایق ایام معلوم باشد از او کم و فزوده و بیرون کنند است در یکشنبه روز ضرب کنیم حاصل فضلات مبدل گردد و اگر فضلات در نیمه بود ما آنست ضرب کنیم حاصل دقایق و انواع بیرون آید والله اعلم بالصواب جدول اینست

جدول مبادی هر قسمی از اقسام سال روز ها و دقایق و ثوانی و ثوالث

لیون	ز	ز	ز	ط	کیوسه	۷	ل	لا	ه	لیور	-	ل	ط	لط	لیتوتا	ل	ه	ر	ح
دوکوشی	ه	ل	و	ل	اسوسا	ر	۷	ه	ر	بیوتسم	ر	۵	کو	کد	سیاوش	ط	ط	ر	ر
کلتجر	ل	کر	ا	۰	ایچین	ا	مد	ف	لط	بیسلو	لر	۷	۹	لکا	داشه	ر	ک	۲	لد
شرتغشه	ه	لا	لط	کر	قاجیر	ر	ر	کد	ه	سرسن	کد	ر	کد	کر	دوجیته	لط	ل	ر	مو
تسکاتنک	ر	ر	ر	ه	ناوسو	ل	ما	ه	کو	لختلو	۲	لا	مد	لد	سوجر	لد	کد	۲	لا
کوکوو	ر	ه	ل	سه	واتیلو	ر	کد	ما	ن	شوکرن	کد	مه	تا	ما	واتجن	لط	۶	ل	ل

در اعتبار دور ها از سالهای قبایان باید دانست که حکما قبا سالها را در دورها رابدو ورستی شمرند و این دور ایشان را کجای جمعه باشد و سالها را به دور مقید کنند و هر یکی را نامی خواهند چنانکه اول را دور شانکون خوانند و دوم را خونکون و سیوم را خاتون خوانند و این دور کوچک است قبایان را اما اول دور شانکون آنکه ما در دیم روز سه شنبه چهارم بود از ماه قدیم بوده است در سنه ... از تاریخ یزدجرد اگر خواهیم که بدانیم که سال چندم است از او از جمله مذکوره سالهای ناقصه این تاریخ را ... نقصان کنند آنچه ماند اگر کمتر از شصت بود سال ناقصه شانکون بود و اگر زیاده از شصت بود شصت از او نقصان کنند تا سال ناقصه بود از دور خاتکون و اگر زیاده از صد و بیست بود صد و بیست از او نقصان کنیم باقی سال ناقصه

[illegible]

وازوون ناقص نه هزار و هشتصد و هشت
سال تمام گذشته است

بود از دوره طوفان و باقی دوره را بر همین قیاس باید آورد و اگر خواهند که تقیید زیاده از این مبلغ
کنند ابتدا از آفرینش عالم گیرند و از آن مدت تا اول دوره شاکمون مذکور هشت هزار و هشتصد و نود و
تمام بود که گذشته است که هر یک چون ده هزار سال باشد و از آفرینش است ... و آن عالم که حالیا
است یعنی سال اول از دوره خاتون و قبله تاریخ ایشان است جا معلوم شد شانشی خواستیم در سال هشتصد
و پنجاه و هفت ناقصه یزدجردی بدانیم که دوره چندم است از ادوار طبقه ساطعای مذکوره را افسون ... از
باقی مانده چهل و پنج عمر که از هفت بود معلوم شد که سال چهل و دوم است از دوره شاکمون ...
مهادی با اقسام سال شمسی که واقع شود در هر سال اگر خواسته که مبدا سال ایشان که عبارت از اول لیحن
معلوم کند باید که یک سال قبل از آن یا بعد از آن معلوم باشد که مبدا لیحن در کدام روز و حاج بوده است
از دو بیستی از اصل اقسام خوانند و از لغت حطای لیحو گویند و آن در اول دوره شاکمون مذکوره
چندین ایام و دنابی و ثوانی و ثوالث بوده است ... پس چون خواهیم که مبدا سال دیگر معلوم کنیم نگرند
که سال مطلوب قبل از سال معلوم است و یا بعد از سال معلوم تفاوت میان سال معلوم و مطلوب گرفته
در پنج روز و چهارده دقیقه و سی و شش ثانیه و پنجاه و هفت ثالثه و سی و شش رابعه که از تمام او است
... و از لغت ایشان سیو خوانند ضرب کنند و حاصل را اگر دقایق زیاده بر شصت شود یک عدد بر روزها
افزایند و اگر روزها از شصت بگذرد شصت از آن طرح کنند حاصل باقی اگر سال مطلوب پس از سال معلوم بود
از سال معلوم نقصان کنند و اگر پیش از آن شصت عدد افزوده نقصان کنند و اگر بعد از سال معلوم بود بر سال معلوم
باید افزود و آنچه زیاده از شصت بود شصت از او نقصان باید کرد تا اول لیحن در سال مطلوب حاصل آید مثال
خواستیم که مبدا سال چهل و پنجم که موافق هشتصد و پنجاه و هفت ناقصه یزدجردی است و آن سال الکثر
است و بخطایی بحی سل بلغت ترکان معلوم کنیم تفاضل میان سال اصل که ... است و این سال معلوم کردیم
بود چهل و چهار سال این را در پنج روز و چهارده دقیقه و سی و شش ثانیه و پنجاه و هفت ثالثه و سی و شش رابعه
که از تمام آن است ... و این فضل مدت یک سال بر سیصد و شصت روز است ضرب کردیم ... ... بعد از
ربع مرفوع چندین ... این را بر اول دوره شاکمون که بود چندین ... بعد از طرح رابعه حاصل

با نود و چهار جمع کردیم بیرون آمد نود [illegible] که روز چهل و ششم باشد از دور بیستی به نوروز و دقیقه و چهار و شش

[illegible] ثانیه و سی و [illegible] ثالثه [illegible] و رابع و ثوانی و ثوالث را [illegible] که رقم یکشبانه روز هست ضرب کردیم

بیرون آمد [illegible] که [illegible] پنج مرتبه و بیست و چهار فلک و خمس و سدس فلک باشد [illegible]

و چهل و شش [illegible] شد چهل و هفت و چهل [illegible] دور بیستی کبیسه [illegible] آید

[illegible] روز سه هزار و سیصد و [illegible] و چهار فلک و خمس و سدس فلک که گذشته باشد که رقم اوایل [illegible]

[illegible] چون این را در جدول دور اول منعکس کردیم رسید [illegible] که چهارم و پنجم فصل

رقم مذکور [illegible] که نود و چهار فلک باشد و ثلث و نصف و خمس و سدس فلک [illegible] نشستیم

که مبدء سال کبیسه که بزرگ [illegible] باشد بعد از نود و چهار فلک و نصف و ثلث و خمس و سدس فلک از [illegible]

[illegible] نود و هشت [illegible] قیاس باید کرد و چون مبدء سال معلوم کردیم مبادی هر قسمی از

اقسام بیست و چهارگانه که خواهیم از جدول ایشان بر دارند در هر سال [illegible] تا مبدء او حاصل

و ما آن فصل سال بر سیصد و شصت [illegible] ضرب کرده در جدول که نشستیم که تا چون [illegible] سالهای ناقصه

یزدجردی [illegible] نقصان کنند آنچه باقی ماند بازای سالهای مبسوطه [illegible] از آن جدول بر دارند

و بر سال اصل که اول دور [illegible] است [illegible] تا مبدء او حاصل آید [illegible] در سال مذکوره

[illegible] سال ناقصه یزدجردی کم کردیم باقی ماند چهل و چهار بازای چهل [illegible] جدول [illegible] گرفتیم

[illegible] بازای چهار از سال مبسوطه گرفتیم [illegible] با هم جمع کردیم بیرون آمد [illegible] این را [illegible]

و کسور اول [illegible] است [illegible] جمع کردیم شد [illegible] این اول [illegible] باشد موافق [illegible] اول [illegible]

اینست که در [illegible] مسطور است و اگر خواهیم بدانیم که [illegible] روز که اول [illegible] است موافق کدام روز

از روزهای [illegible] سالهای ناقصه یزدجردی را [illegible] نقصان کنیم و نظر کنیم که در ین مدت چند کبیسه شده است

بر [illegible] باقی افزاییم و [illegible] بروی افزاییم و حاصل را هفت هفت طرح کنیم آنچه کم از هفت [illegible]

ماند [illegible] آن روز باشد [illegible] در سال مذکور سالهای ناقصه یزدجردی را که [illegible] هفتصد و پنجاه و هفت

[illegible] سیزده [illegible] نقصان کردیم باقی ماند چهل و چهار و در ین ما بین معلوم کردیم یازده کبیسه شده است

آن

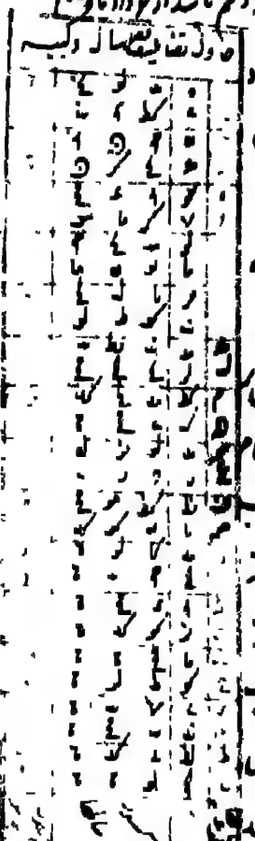

بر بن مبلغ افزوده ایم شده کماه و پنج سه عدد را بر ابی افزوده ایم شد سه ماه و شش صفت است طرح کرده باقی ماند دو
بیرون رو مانده و دوشنبه اول لحن باشد واگر خواهیم که بدانیم که ما بین روز موافق کدام ماه و روز است
آن شهور بزدجردی طریق عمل آن بود که تفاوت میان اول شاکون تا سال مطلوب بر طریق مذکور معلوم کنیم
که چند کبیسه شده است و ایام چهار عدد در عدد کبیسه افزاییم اگر سی زیادت شود سی از و طرح کنید باقی ایام
بود از ماه بیسه واگر کمتر از سی بود همان عدد باشد از ایام فرورداه ماه قدیم چون در سال مذکور ماه کبیسه
شده بود چهار عدد بر دی افزودیم شد پانزده پس اول سال ایشان روز پانزدهم باشد از فرورداه ماه قدیم
اما این بیت کبیسه را از جدول تفاضل که سال معلوم میکند باسانی معلوم گردد
والله اعلم بالصواب تمت — در صدد اگر دن ماهها با مرا وسط و حصه آفتاب
و ماه و تعدیل ایشان اول باید که یکسال ما بین اول ارام ای واول وو شی
معلوم بود و او را اصل سال خوانند و آن در سال اول از دور شاکون مذکور
بیست و سه روز و دوازده دقیقه و صفر ثانیه بوده است بر بن صورت
پس تفاوت ما بین این سال و سال مطلوب گرفته در فضل یکسال شمسی
سال قمری که آن ده روز و پنجاه و دو دقیقه و سی و پنج ثانیه و دو ثالثه که از ارقام
آن اینست — ضرب کند و حاصل را بر اصل سال افزاید اگر سال مطلوب
بعد از سال اصل باشد و از مجموع یکماه قمری که آن بیست و نه روز و سی و یک دقیقه
و پنجاه ثانیه و دو ثالثه است که ارقام او اینست — طرح میکند تا کمتر از
مدت یکماه قمری مذکور ماند و آن ما بین اول آرام ای و وشی بود در سال مطلوب
واگر سال مطلوب پیش از سال اصل بود حاصل الضرب را از مدت یکماه قمری
از و نقصان کند تا کمتر از مدت یکماه ماند از اول اصل سال نقصان کند
واگر اصل سال کمتر بود مدت یکماه قمری بر وی افزایند و از و طرح کنند آنچه ماند کمتر از مدت یکماه بود و این
یعنی با حاصل ضرب باشد
ما بین اول ارام ای و اول وو شی باشد در سال مطلوب پس آن ایام و کسور را از ایام و کسور مدخل و وشی

جدول تفاضل سال کبیسه				
[illegible]	[illegible]	[illegible]	[illegible]	[illegible]

واگر سال مطلوب پیش از سال اصل باشد مدت یکماه قمری از حاصل الضرب طرح کرده واز آن ... اصل سال نقصان کند ... [illegible]

نقصان کنند و اگر نتوان ... نقصان کردن ... روز برایام ... بیفزایند و نقصان کنند آنچه باقی ماند حاصل ایام ... محسوب ... وسط

... در ... مدت یکماه قمری بروی افزایند تا حاصل ماهها یکی بعد از دیگری معلوم شود و ماه ... یکماه قمری با فضل سال

شمسی بر قمری ... کرده ... ولی ... تا بیابانی ... معلوم کنند و جدول ... است

جدول تعدیل ...	جدول ... قمری بر شمسی
[illegible]	[illegible]

... وقت حصه آفتاب ... اول ایام ... در سال مطلوب از ... مدت یکسال

... روز و پنجاه ... دقیقه و ... ثانیه که از ... است ...

نقصان کنند باقی حصه ... باشد با اول ایام ای مدت یکماه قمری مذکور بروی

افزایند تا حصه آفتاب در ماهها یکی بعد از دیگری معلوم شود و هر حصه که از مدت

یکسال شمسی که آن سیصد و شصت و پنج روز و چهار دقیقه و سی و شش ثانیه و پنجاه و ...

ثالثه است که ... است ... زیادت کرده و این قدر را از ... نقصان

کنند باقی حصه آفتاب بود در ماه مطلوب اما حصه قمر باید که اصل حصه ماه در مبداء

یکسال معلوم باشد و آن در سال اول از دو رسالکرن مذکور ... بیست و ... و چهل

و ... دقیقه و سی و شش ثانیه برین صورت ... پس تفاوت میان این سال

و سال مطلوب گرفته ... در هفت روز و یک دقیقه و ... ثانیه و پنجاه و ... ثالثه

که آن غالبا فضل یکسال شمسی بود بر سیزده دوره قمری ضرب کنند و حاصل ... را

مطلوب بعد از سال اول شالکرن باشد بر اصل حصه افزایند مجموع اگر زیادت از ...

دوره خاصه قمری که آن بیست و هفت روز و سی و سه دقیقه و بیست ثانیه است

... که از ... است نگاه دارند تا کرّ از و بماند و آن را محفوظ خوانند و اگر سال مطلوب پیش از سال اصل باشد حاصل الضرب

بعد از طرح او از اصل حصه نقصان کنند و اگر نتوان نقصان کردن یکدوره خاصه بر اصل حصه افزایند و نقصان

کنند باقی محفوظ باشد پس از محفوظ ما بین اول ارام ای ... اول ... نقصان کنند و اگر نتوان مدت دور خاصه

قمر را بر محفوظ افزوده نقصان کنند باقی ... حصه ماه باشد با اول ایام ای آن سال مطلوب پس از ... ایام در ...

کند تا حصه ماه حاصل شود و ... حصه هر ماهی ... روز و چهل و شش دقیقه و سی و یک ثانیه که از ...

...

7

اینست بر حصه قمر افزایند تا حصه ماهها یکی بعد از دیگری معلوم شود و هر حصه که ایام او از دویست و چهل و سه
روز زیادت باشد دویست و چهل و پنج روز از و نقصان کنند باقی حصه قمر باشد و مابدت دور خاصه
ما فضل سال شمسی بر سیزده دوره خاصه قمر و همچنین سیزده خاصه قمر را در اعداد ضرب کرده در جدول نهاده تا بسهولت از انجا برگیرند و جدول اینست که نموده شد والله اعلم

جدول تعدیل حصه آفتاب | جدول تعدیل سیزده دوره خاصه قمر

جدول تعدیل حصه قمر

اما معرفت استخراج تعدیل آفتاب اگر ایام تمام ماه را که حصه شود با آنکه صد و هشتاد و دو روز باشد درین حال آفتاب را تعدیل نبود و اگر کمتر بود از صد و هشتاد و دو روز عدد ایام حصه را در تمام او تا صد و هشتاد و دو ضرب کند و تسع حاصل عدد دقایق و کسور آفتاب باشد زاید و اگر از صد و هشتاد و دو روز زیادت باشد فضل حصه را بر صد و هشتاد و دو در تمام حصه تا سیصد و شصت و چهار ضرب کند و تسع حاصل عدد دقایق و ثوانی تعدیل باشد ناقص و بجهت تعدیل جدولی ایراد کردیم تا بازای ایام تمام ماه از ان جدول بردارند اما در استخراج تعدیل ماه حصه قمر در هر ماهی چنانکه گفته شد معلوم کنند پس در ایام تمام ماه نظر کنند اگر کمتر از صد و بیست و چهار باشد در تمامش تا صد و بیست و چهار ضرب کند حاصل عدد دقایق ماه باشد زاید و اگر از صد و بیست و چهار زیادت باشد فضلش بر صد و بیست و چهار بگیرند و در تمامش تا دویست و چهل و هشت ضرب کند حاصل تعدیل او باشد ناقص و جهت تعدیل ماه جدول نهاده تا بازای ایام تمام حصه تعدیل برگیرند اما معرفت مداخل حقیقی ما بهار دو تعدیل نظر کنند بر دو تعدیل اگر هر دو ناقص باشند یا زاید هر دو را با هم جمع کنند و اگر یکی زاید باشد و دیگری ناقص کمتر از بیشتر نقصان کنند تا تعدیل مرکب حاصل اید زاید یا ناقص در صورت اول بحسب جمع بود و در صورت دوم بحسب فضل یکی بر دیگری پس نظر کنند به تعدیل مرکب اگر زاید باشد از آن بر مداخل شهور بامر اوسط افزایند و اگر ناقص باشد نقصان کنند تا مداخل تمام حاصل شود و انکه نظر کنند به دقایق ایام مداخل شهور اگر

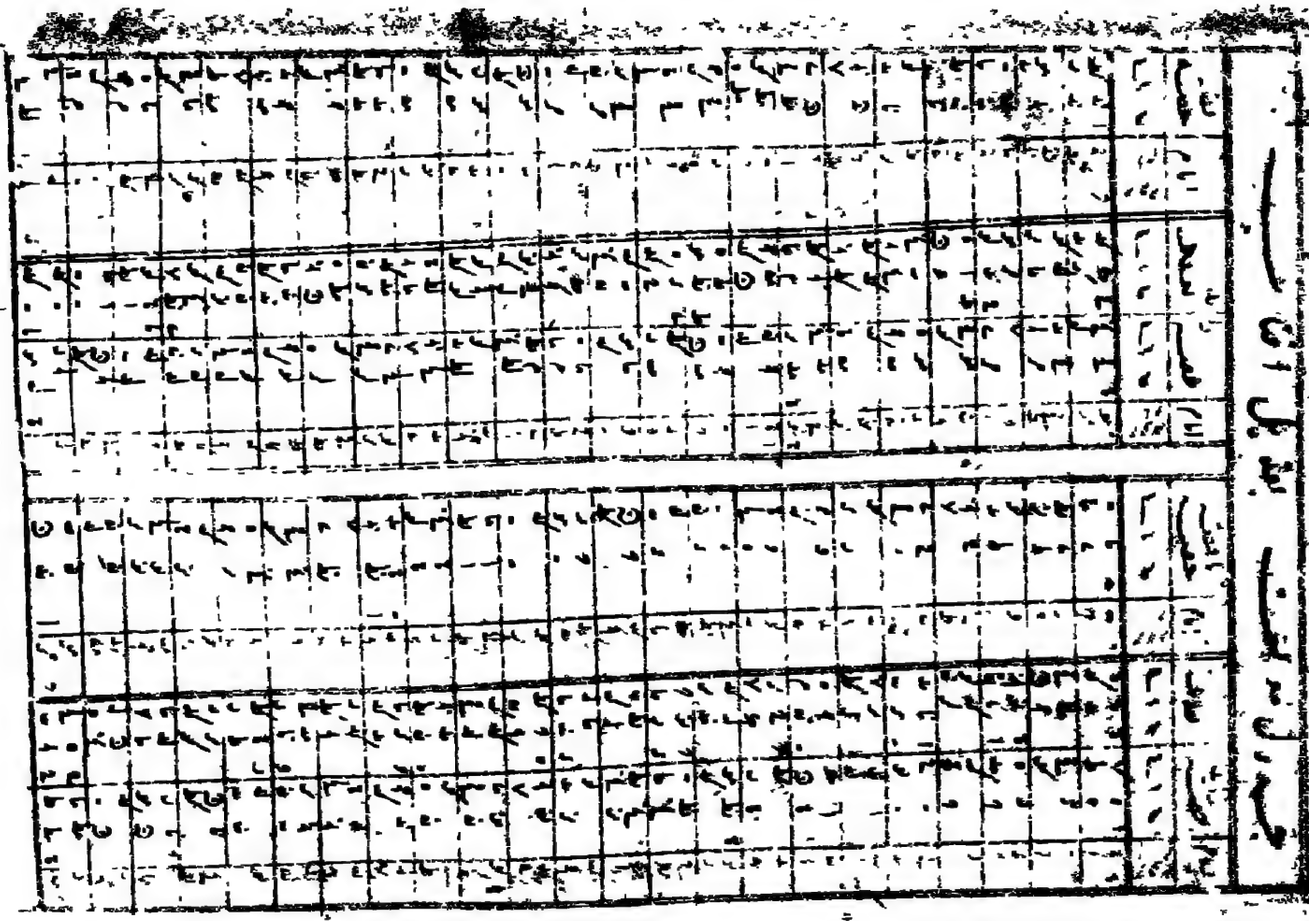

... دقیقه ... کیرند و اکر حصل ... دقیقه بود یا بیشتر از او دو کیرند در ایام ...

... آنکاه تفاضل میان ماه اول و دوم بر کیریم تا عدد ایام ماه اول ...

... تفاضل میان عدد ماه دوم ... تا او را کم کنیم ماه دوم کم از ماه مقدم ... اکر

جدول ... تعدیل ایام ...

حصه	ایام	تعدیل	حصه	ایام	حصه	ایام	...	حصه	ایام
[illegible]	[illegible]	[illegible]	[illegible]	[illegible]	[illegible]	[illegible]	[illegible]	[illegible]	[illegible]

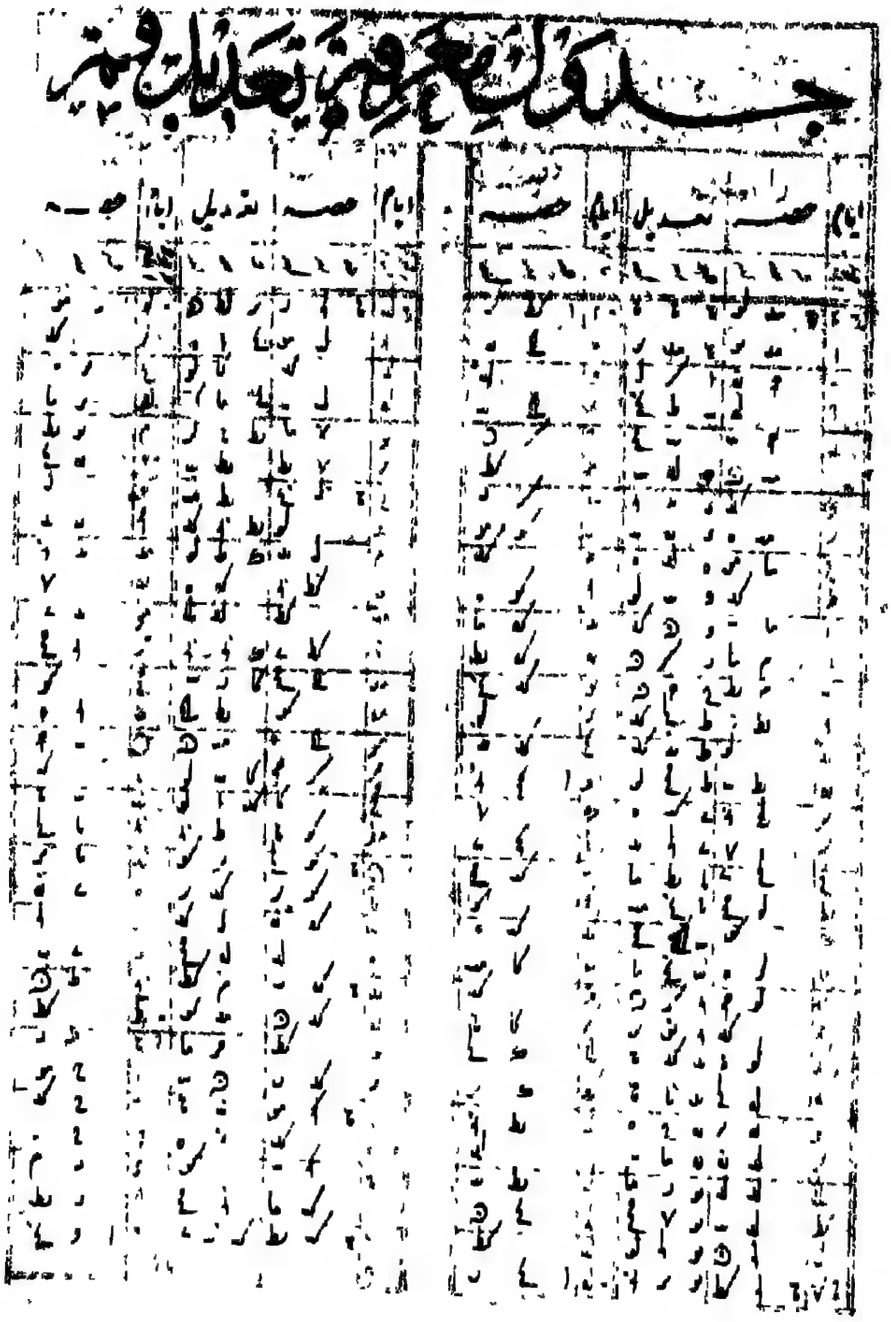

8

جدول [illegible] تعديل [illegible]

ايام	حصه	تعديل	ايام	حصه		ايام	حصه	تعديل	حصه	ايام
[illegible]	[illegible]	[illegible]	[illegible]	[illegible]		[illegible]	[illegible]	[illegible]	[illegible]	[illegible]

[illegible]

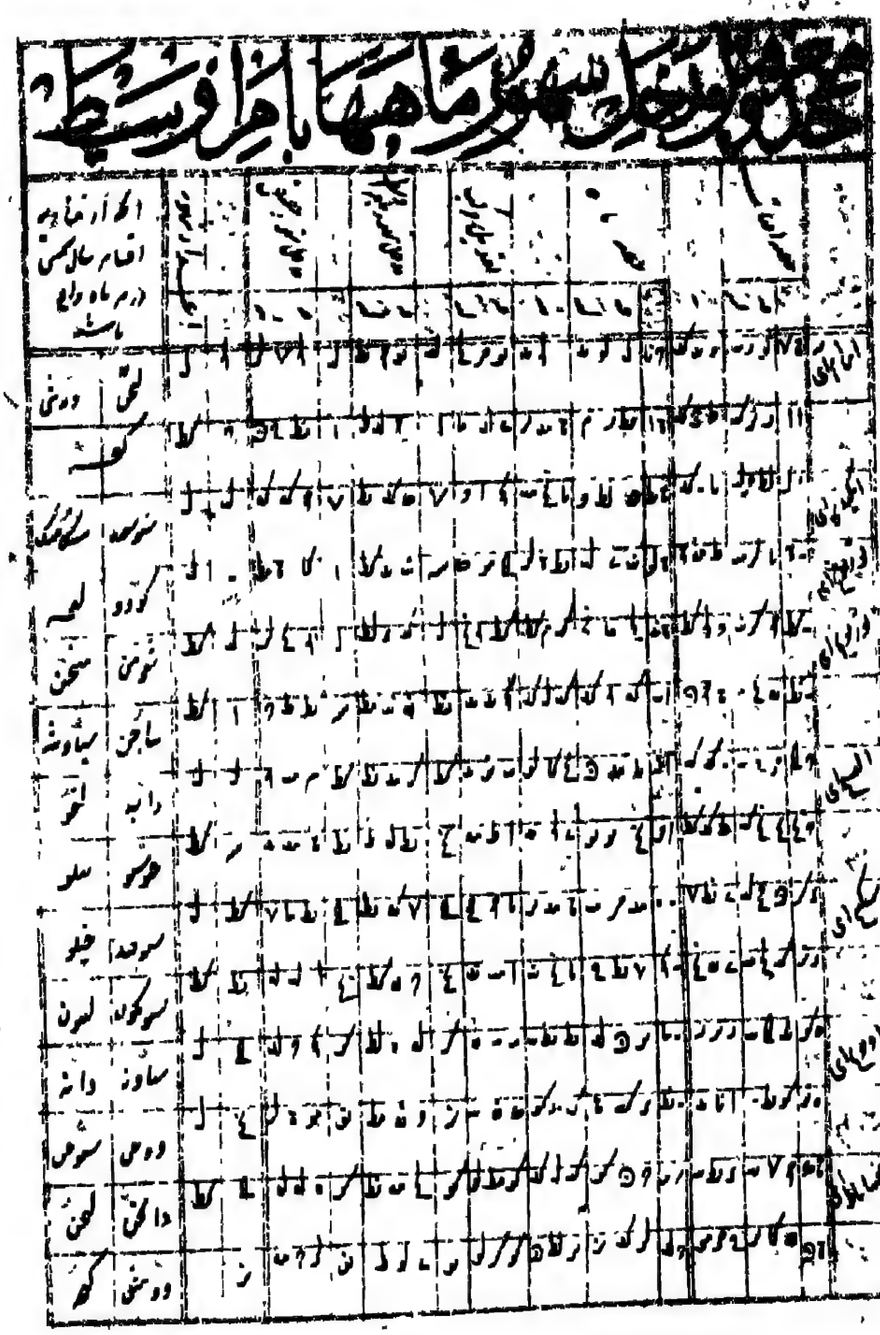

جدول معرفت شهور ماههای بامر فرسطه

اگر اول ماه به اقسام سال کسی در هر ماه واقع باشد		
ورشی	لحق	[illegible]
	کوسه	[illegible]
سکه‌ممک	سنوسد	[illegible]
لعبه	کودو	[illegible]
مسخن	شومن	[illegible]
سیاوشه	ساجن	[illegible]
لحو	رابه	[illegible]
سلو	حوسو	[illegible]
خیلو	سوحد	[illegible]
لسرن	سوکولا	[illegible]
دانه	ساوند	[illegible]
سوص	ووص	[illegible]
لحن	دالحن	[illegible]
کهر	ووسنق	[illegible]

... دوره ... دوره چهارم حکما و فضلا را دولت که بر دوازده میگردد و در احکام سال و ... بار آ
ایام را با خطیر معتبر دارند و ... احکام سال و ... از این نامها گشته و ابتدای اول تاکنون روز جمعه
بوده است که ششم است از اسامی دوازده‌گانه و این جمله بدین تفصیل است که در این جدول نموده میشود

جدول معرفت دوازده و اسامی دوازده و مجموع ایام آن

اعداد	[illegible]	[illegible]	[illegible]	[illegible]	[illegible]	[illegible]	[illegible]	[illegible]	[illegible]	[illegible]	[illegible]
ایام	[illegible]	[illegible]	[illegible]	[illegible]	[illegible]	[illegible]	[illegible]	[illegible]	[illegible]	[illegible]	[illegible]
[illegible]	[illegible]	[illegible]	[illegible]	[illegible]	[illegible]	[illegible]	[illegible]	[illegible]	[illegible]	[illegible]	[illegible]

و چون خواسته باشند که در هر سال نوبت کدام یک از این نامها در اول الحمل میرسد طریق عمل آن بود که سالهای
تامه تاکنون مذکور تا سال مطلوب را در فضل سال شمسی بر سعید و شصت ضرب کند و اگر خواهند از جدول تضاعیف
که در فصل پنجم مذکور است بردارند و از ایام تامه حاصل الضرب دوازده دوازده طرح کند و آنچه کم از دوازده
ماند نگاه کند با کسور حاصل الضرب و کسور اول دوره تاکنون که هر از این فصل معلوم گردد و اگر مساوی یکشبانه
روز باشد شش و اگر کمتر باشد پنج بر ایام باقی افزایند و مجموع اگر زیاده از دوازده باشد دوازده دوازده طرح
کند تا دوازده یا کمتر از دوازده بماند آنچه ماند عدد آن در جدول طلب دارند اگر سال مطلوب بعد از سال
تاکنون باشد چهار عدد بر ایام باقی نقصان کنند و اگر عدد کسور حاصل الضرب و کسور اول تاکنون مساوی
یکشبانه روز باشد و پنج اگر کمتر از یکشبانه روز بود باقی را در جدول طلب دارند اگر سال مطلوب پیش از سال تاکنون
بود و اگر عدد باقی از طرح کمتر از پنج و چهار باشد دوازده عدد بر باقی افزایند و نقصان کنند باقی عدد مطلوب
باشد مثالش خواستیم در سال ... و شصت که موافق این زیج الحاق ... اول الحمل که روز چهل و ...
است از دوره ستینی موافق کدام قسمت از این اقسام دوازده‌گانه از اول سال تاکنون تا این سال مطلوب
کردیم بود چهل و چهار این را در فضل سال شمسی بر سعید و شصت ضرب کردیم و هم از جدول تضاعیف برداشتیم بود

چنانچه ... از ایام تامه دوازده دوازده طرح کردیم باقی ماند دو بجز کسور اول ختاکون با این جمع کردیم
زیاده از شش ماه روز بود شش عدد بر وی افزودیم شد هشت باز بازین از جدول بر داشتیم بود ...
ثبت آنچه از زیج سلطانی استنباط کرده شد اما آنچه مراد این حقیر است آنست که چون سر سال بر دارند
از ایام تامه دو عدد نقصان کنند و باقی را دوازده دوازده طرح کنند آنچه ماند در جدول او طلب دارند
که مطلوب بود و اگر ایام تامه دو عدد نباشد و یا هیچ نباشد ده عدد بر او افزایند که مطلوب بود [illegible]
در سال مذکور ایام تامه سر سال حمل و شش بود دو عدد وی طرح کردیم و باقی را دوازده دوازده طرح
کردیم هشت باقی ماند سوای عمل این را در اول لجن ثابت کردیم و باقی بترتیب در ایام باید نوشت و جمیع
تقسیم طاق نرسند مانند کوکه سیوم است و [illegible] آنچه در او قسم جفت باشد [illegible] در اول
نکرده نویسند و میزان این عمل آن بود که سال که بعد از [illegible] بود در ششم ایام آن روز نوبت بود در سال
معتبر [illegible] سال سی و یکم در دور ختاکون تا او خاقون که مدت صد و پنجاه سال باشد بتفاصیل یک یک سال
سال که اول لجن که سر سال ایشان است در جدول نهادیم و کسور را دفع کرده ایام ناقصه دور ششمی
در جدول دیگر نهادیم که تا معلوم گردد که اول لجن روز چندم است از دور ششمی و همچنین در جدول دیگر
ایام جهات در جدول دیگر ایام خرداد اگر اول لجن در خرداد قدیم بود یا ایام تیر اگر ایام تیر بود و [illegible]
جهت دور رابع و طالع سال ترکان و ماه شون جدا جدا در جدول نهاده شد تا چون سر سال معلوم
گردد همه بر ترتیب معلوم گردد و جمعی خواهند که ازین جدول سر سال بر دارند با [illegible] سالهای ناقصه [illegible]
در اینده و سر سال بر دارند و اقسام بقیه هر یکی از اقسام هشت و چهارگانه از جدول او گرفته بر مدخل
لجن افزایند جنس بر جنس و اگر کسور با او باشد یکی بر روزها افزایند تا مدخل هر یکی از اقسام هشت
و چهارگانه معلوم گردد و دلیل این جدول دستور سال [illegible] و [illegible] که عمل کرده شد جهت تمثیل
نوشته و چون سر سال بر دارند بدان دستور عمل
کنند و جدول است که در صفحه
ثانی مرقوم است
والسلام

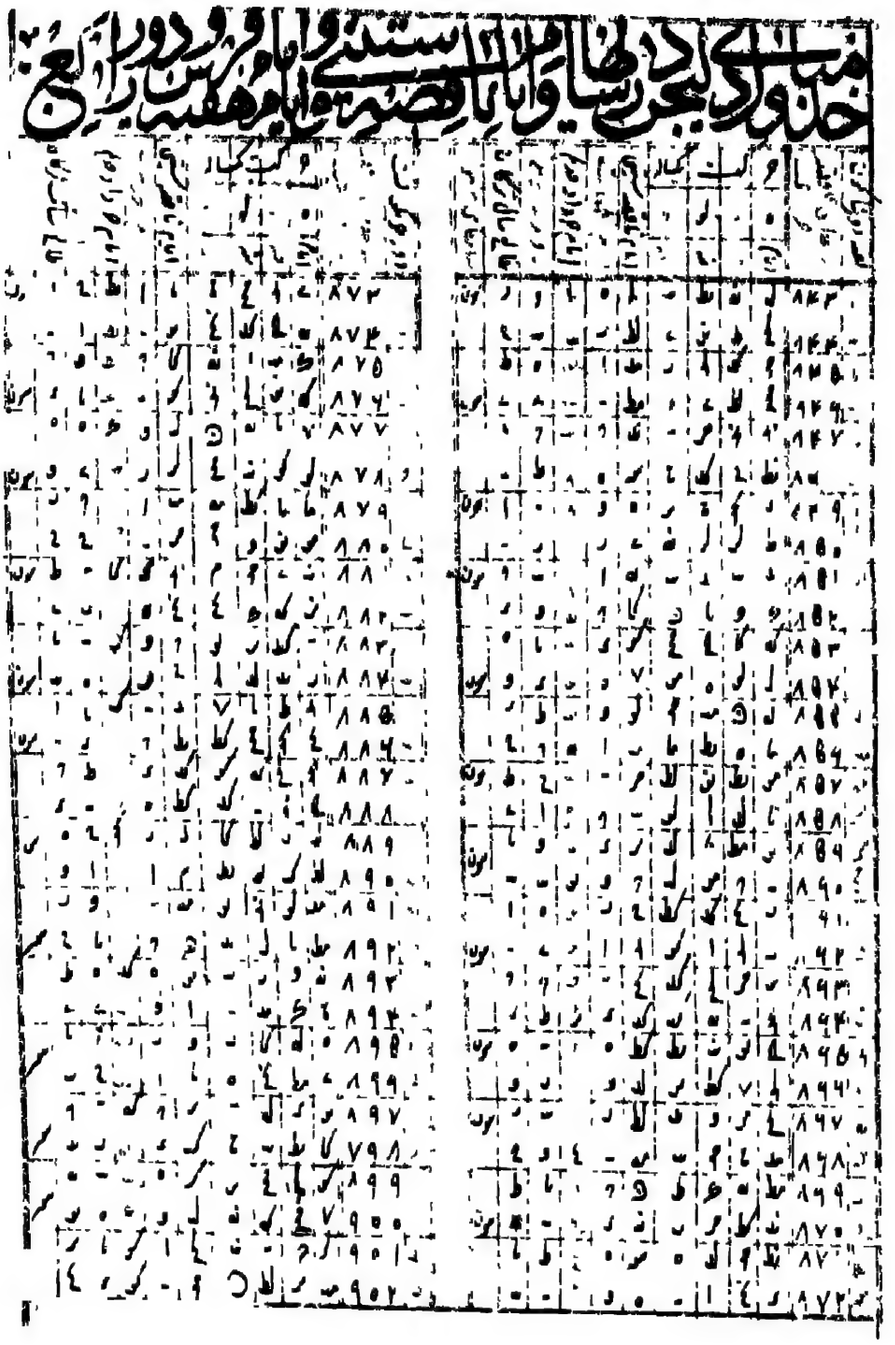

مبادی سنین عربیه و ایام ... خلاصه ... دور رابع

سنة	[illegible]	سنة	[illegible]
٨٤٣	[illegible]	٨٧٣	[illegible]
٨٤٤	[illegible]	٨٧٤	[illegible]
٨٤٥	[illegible]	٨٧٥	[illegible]
٨٤٦	[illegible]	٨٧٦	[illegible]
٨٤٧	[illegible]	٨٧٧	[illegible]
٨٤٨	[illegible]	٨٧٨	[illegible]
٨٤٩	[illegible]	٨٧٩	[illegible]
٨٥٠	[illegible]	٨٨٠	[illegible]
٨٥١	[illegible]	٨٨١	[illegible]
٨٥٢	[illegible]	٨٨٢	[illegible]
٨٥٣	[illegible]	٨٨٣	[illegible]
٨٥٤	[illegible]	٨٨٤	[illegible]
٨٥٥	[illegible]	٨٨٥	[illegible]
٨٥٦	[illegible]	٨٨٦	[illegible]
٨٥٧	[illegible]	٨٨٧	[illegible]
٨٥٨	[illegible]	٨٨٨	[illegible]
٨٥٩	[illegible]	٨٨٩	[illegible]
٨٦٠	[illegible]	٨٩٠	[illegible]
٨٦١	[illegible]	٨٩١	[illegible]
٨٦٢	[illegible]	٨٩٢	[illegible]
٨٦٣	[illegible]	٨٩٣	[illegible]
٨٦٤	[illegible]	٨٩٤	[illegible]
٨٦٥	[illegible]	٨٩٥	[illegible]
٨٦٦	[illegible]	٨٩٦	[illegible]
٨٦٧	[illegible]	٨٩٧	[illegible]
٨٦٨	[illegible]	٨٩٨	[illegible]
٨٦٩	[illegible]	٨٩٩	[illegible]
٨٧٠	[illegible]	٩٠٠	[illegible]
٨٧١	[illegible]	٩٠١	[illegible]
٨٧٢	[illegible]	٩٠٢	[illegible]

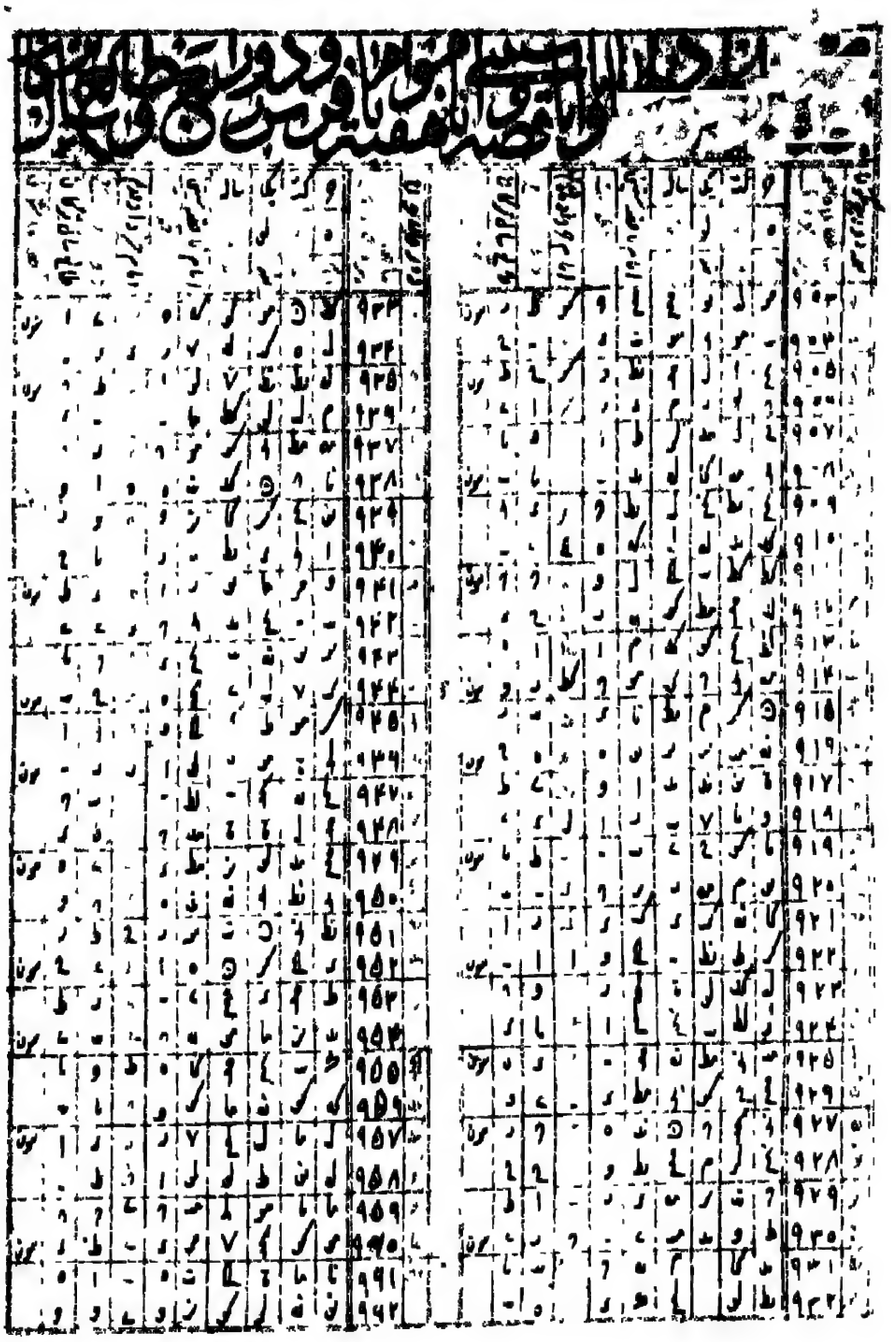

[illegible]

٩٠٣	[illegible]	[illegible]	[illegible]	[illegible]	[illegible]	[illegible]	[illegible]	[illegible]
٩٠٤	[illegible]	[illegible]	[illegible]	[illegible]	[illegible]	[illegible]	[illegible]	[illegible]
٩٠٥	[illegible]	[illegible]	[illegible]	[illegible]	[illegible]	[illegible]	[illegible]	[illegible]
٩٠٦	[illegible]	[illegible]	[illegible]	[illegible]	[illegible]	[illegible]	[illegible]	[illegible]
٩٠٧	[illegible]	[illegible]	[illegible]	[illegible]	[illegible]	[illegible]	[illegible]	[illegible]
٩٠٨	[illegible]	[illegible]	[illegible]	[illegible]	[illegible]	[illegible]	[illegible]	[illegible]
٩٠٩	[illegible]	[illegible]	[illegible]	[illegible]	[illegible]	[illegible]	[illegible]	[illegible]
٩١٠	[illegible]	[illegible]	[illegible]	[illegible]	[illegible]	[illegible]	[illegible]	[illegible]
٩١١	[illegible]	[illegible]	[illegible]	[illegible]	[illegible]	[illegible]	[illegible]	[illegible]
٩١٢	[illegible]	[illegible]	[illegible]	[illegible]	[illegible]	[illegible]	[illegible]	[illegible]
٩١٣	[illegible]	[illegible]	[illegible]	[illegible]	[illegible]	[illegible]	[illegible]	[illegible]
٩١٤	[illegible]	[illegible]	[illegible]	[illegible]	[illegible]	[illegible]	[illegible]	[illegible]
٩١٥	[illegible]	[illegible]	[illegible]	[illegible]	[illegible]	[illegible]	[illegible]	[illegible]
٩١٦	[illegible]	[illegible]	[illegible]	[illegible]	[illegible]	[illegible]	[illegible]	[illegible]
٩١٧	[illegible]	[illegible]	[illegible]	[illegible]	[illegible]	[illegible]	[illegible]	[illegible]
٩١٨	[illegible]	[illegible]	[illegible]	[illegible]	[illegible]	[illegible]	[illegible]	[illegible]
٩١٩	[illegible]	[illegible]	[illegible]	[illegible]	[illegible]	[illegible]	[illegible]	[illegible]
٩٢٠	[illegible]	[illegible]	[illegible]	[illegible]	[illegible]	[illegible]	[illegible]	[illegible]
٩٢١	[illegible]	[illegible]	[illegible]	[illegible]	[illegible]	[illegible]	[illegible]	[illegible]
٩٢٢	[illegible]	[illegible]	[illegible]	[illegible]	[illegible]	[illegible]	[illegible]	[illegible]
٩٢٣	[illegible]	[illegible]	[illegible]	[illegible]	[illegible]	[illegible]	[illegible]	[illegible]
٩٢٤	[illegible]	[illegible]	[illegible]	[illegible]	[illegible]	[illegible]	[illegible]	[illegible]
٩٢٥	[illegible]	[illegible]	[illegible]	[illegible]	[illegible]	[illegible]	[illegible]	[illegible]
٩٢٦	[illegible]	[illegible]	[illegible]	[illegible]	[illegible]	[illegible]	[illegible]	[illegible]
٩٢٧	[illegible]	[illegible]	[illegible]	[illegible]	[illegible]	[illegible]	[illegible]	[illegible]
٩٢٨	[illegible]	[illegible]	[illegible]	[illegible]	[illegible]	[illegible]	[illegible]	[illegible]
٩٢٩	[illegible]	[illegible]	[illegible]	[illegible]	[illegible]	[illegible]	[illegible]	[illegible]
٩٣٠	[illegible]	[illegible]	[illegible]	[illegible]	[illegible]	[illegible]	[illegible]	[illegible]
٩٣١	[illegible]	[illegible]	[illegible]	[illegible]	[illegible]	[illegible]	[illegible]	[illegible]
٩٣٢	[illegible]	[illegible]	[illegible]	[illegible]	[illegible]	[illegible]	[illegible]	[illegible]

٩٣٣	[illegible]	[illegible]	[illegible]	[illegible]	[illegible]	[illegible]	[illegible]	[illegible]
٩٣٤	[illegible]	[illegible]	[illegible]	[illegible]	[illegible]	[illegible]	[illegible]	[illegible]
٩٣٥	[illegible]	[illegible]	[illegible]	[illegible]	[illegible]	[illegible]	[illegible]	[illegible]
٩٣٦	[illegible]	[illegible]	[illegible]	[illegible]	[illegible]	[illegible]	[illegible]	[illegible]
٩٣٧	[illegible]	[illegible]	[illegible]	[illegible]	[illegible]	[illegible]	[illegible]	[illegible]
٩٣٨	[illegible]	[illegible]	[illegible]	[illegible]	[illegible]	[illegible]	[illegible]	[illegible]
٩٣٩	[illegible]	[illegible]	[illegible]	[illegible]	[illegible]	[illegible]	[illegible]	[illegible]
٩٤٠	[illegible]	[illegible]	[illegible]	[illegible]	[illegible]	[illegible]	[illegible]	[illegible]
٩٤١	[illegible]	[illegible]	[illegible]	[illegible]	[illegible]	[illegible]	[illegible]	[illegible]
٩٤٢	[illegible]	[illegible]	[illegible]	[illegible]	[illegible]	[illegible]	[illegible]	[illegible]
٩٤٣	[illegible]	[illegible]	[illegible]	[illegible]	[illegible]	[illegible]	[illegible]	[illegible]
٩٤٤	[illegible]	[illegible]	[illegible]	[illegible]	[illegible]	[illegible]	[illegible]	[illegible]
٩٤٥	[illegible]	[illegible]	[illegible]	[illegible]	[illegible]	[illegible]	[illegible]	[illegible]
٩٤٦	[illegible]	[illegible]	[illegible]	[illegible]	[illegible]	[illegible]	[illegible]	[illegible]
٩٤٧	[illegible]	[illegible]	[illegible]	[illegible]	[illegible]	[illegible]	[illegible]	[illegible]
٩٤٨	[illegible]	[illegible]	[illegible]	[illegible]	[illegible]	[illegible]	[illegible]	[illegible]
٩٤٩	[illegible]	[illegible]	[illegible]	[illegible]	[illegible]	[illegible]	[illegible]	[illegible]
٩٥٠	[illegible]	[illegible]	[illegible]	[illegible]	[illegible]	[illegible]	[illegible]	[illegible]
٩٥١	[illegible]	[illegible]	[illegible]	[illegible]	[illegible]	[illegible]	[illegible]	[illegible]
٩٥٢	[illegible]	[illegible]	[illegible]	[illegible]	[illegible]	[illegible]	[illegible]	[illegible]
٩٥٣	[illegible]	[illegible]	[illegible]	[illegible]	[illegible]	[illegible]	[illegible]	[illegible]
٩٥٤	[illegible]	[illegible]	[illegible]	[illegible]	[illegible]	[illegible]	[illegible]	[illegible]
٩٥٥	[illegible]	[illegible]	[illegible]	[illegible]	[illegible]	[illegible]	[illegible]	[illegible]
٩٥٦	[illegible]	[illegible]	[illegible]	[illegible]	[illegible]	[illegible]	[illegible]	[illegible]
٩٥٧	[illegible]	[illegible]	[illegible]	[illegible]	[illegible]	[illegible]	[illegible]	[illegible]
٩٥٨	[illegible]	[illegible]	[illegible]	[illegible]	[illegible]	[illegible]	[illegible]	[illegible]
٩٥٩	[illegible]	[illegible]	[illegible]	[illegible]	[illegible]	[illegible]	[illegible]	[illegible]
٩٦٠	[illegible]	[illegible]	[illegible]	[illegible]	[illegible]	[illegible]	[illegible]	[illegible]
٩٦١	[illegible]	[illegible]	[illegible]	[illegible]	[illegible]	[illegible]	[illegible]	[illegible]
٩٦٢	[illegible]	[illegible]	[illegible]	[illegible]	[illegible]	[illegible]	[illegible]	[illegible]

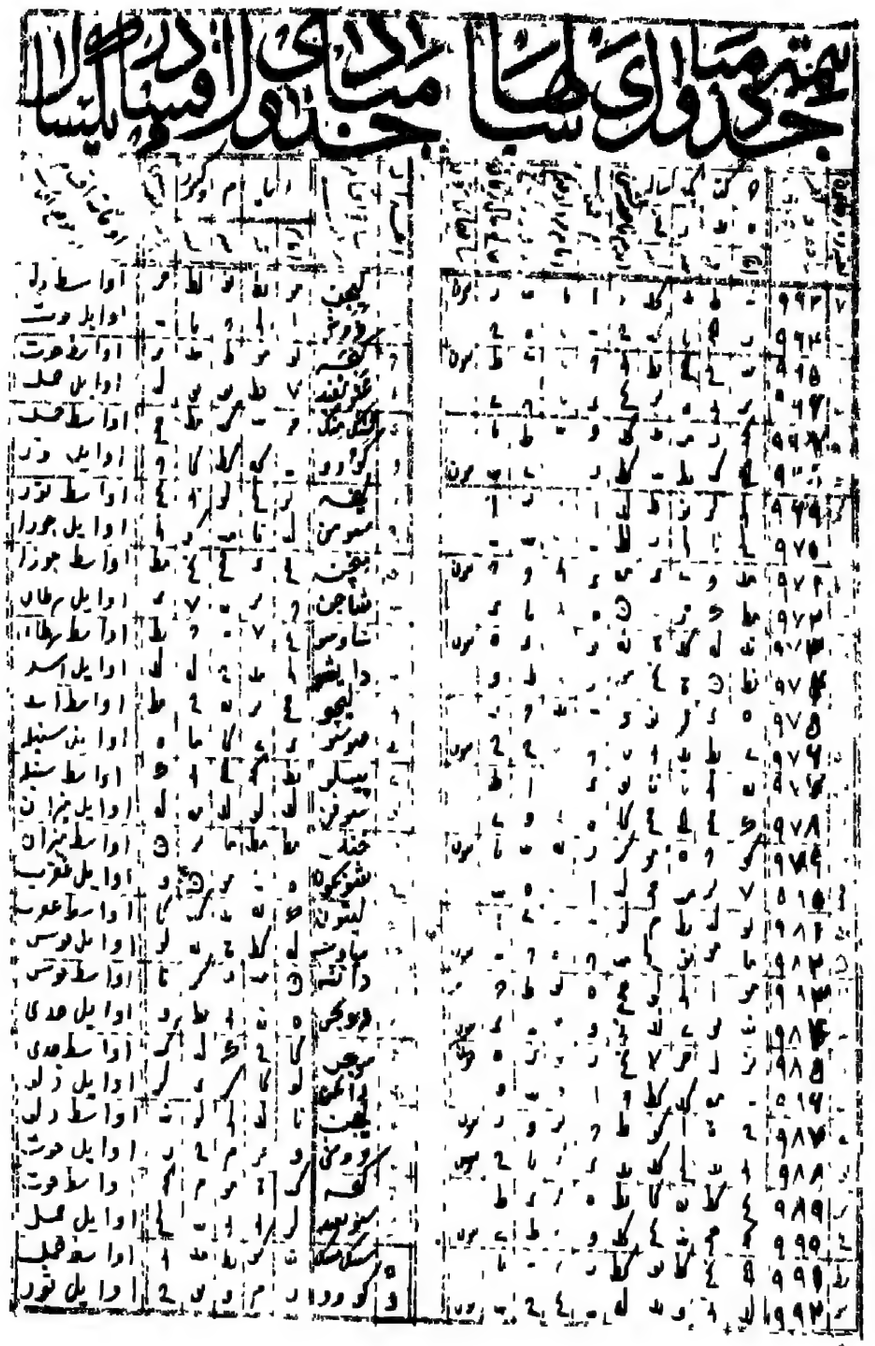

جدول مبادی سالها ...

سال	مبادی	اوایل / اواسط
۹۶۳	[illegible]	اواسط دلو
۹۶۴	[illegible]	اوایل حوت
۹۶۵	[illegible]	اواسط حوت
۹۶۶	[illegible]	اوایل حمل
۹۶۷	[illegible]	اواسط حمل
۹۶۸	[illegible]	اوایل ثور
۹۶۹	[illegible]	اواسط ثور
۹۷۰	[illegible]	اوایل جوزا
۹۷۱	[illegible]	اواسط جوزا
۹۷۲	[illegible]	اوایل سرطان
۹۷۳	[illegible]	اواسط سرطان
۹۷۴	[illegible]	اوایل اسد
۹۷۵	[illegible]	اواسط اسد
۹۷۶	[illegible]	اوایل سنبله
۹۷۷	[illegible]	اواسط سنبله
۹۷۸	[illegible]	اوایل میزان
۹۷۹	[illegible]	اواسط میزان
۹۸۰	[illegible]	اوایل عقرب
۹۸۱	[illegible]	اواسط عقرب
۹۸۲	[illegible]	اوایل قوس
۹۸۳	[illegible]	اواسط قوس
۹۸۴	[illegible]	اوایل جدی
۹۸۵	[illegible]	اواسط جدی
۹۸۶	[illegible]	اوایل دلو
۹۸۷	[illegible]	اواسط دلو
۹۸۸	[illegible]	اوایل حوت
۹۸۹	[illegible]	اواسط حوت
۹۹۰	[illegible]	اوایل حمل
۹۹۱	[illegible]	اواسط حمل
۹۹۲	[illegible]	اوایل ثور

باب ... دوم ... که دیگر طوایف بکار دارند و این مشتمل است بر هفت فصل ... در تاریخ رومی ... بعد از وفات اسکندر بن فیلقوس رومی ... است ... دوازده ... سال ... سیصد و شصت و پنج روز و ربع روز ... ونقصان سال کیرند و اول این تاریخ ... روز دوشنبه بوده است و ماههای او بزبان سریانی است ... عدد ایام ... شهور ... حساب باشد و از آن جمله هفت ماه را سی و یک سی یک گیرند و چهار ماه دیگر ... روز سی روز گیرند ... هفت ... روز ... بر چهار سال یکبار این ماه را ... روز گیرند ... جمع ارباع مذکوره و اول تشرین الاول ... دوم ... دو ... بود و حساب سالها ... چهار چهار طرح کنند اگر ... باشد کبیسه ... بود ... جایز ... دیگر ... نام ماهها این تاریخ را با عدد شهور در جدول ...

جدول معرفة شهور رومی و ایام مجامع اوایل

[illegible]	[illegible]	[illegible]	[illegible]	[illegible]	[illegible]	[illegible]	[illegible]	[illegible]	[illegible]	[illegible]	[illegible]
[illegible]	۷	سا	ص	قلو	قنا	قف	ب	دم	دو	شد	شلد
کبیسه				قب	قنو	دو	دصد	دعد	ثه	شلو	اسو

وچون خواهند که مدخل سال این تاریخ معلوم کنند سالهای ناقصه این تاریخ را ... و ... طرح کنند اگر کمتر از ... و ... باقی ماند در عرض جدول طلب دارند و ماههای که مطلوب بود در طول جدول طلب دارند و ملتقی هر دو مدخل ماه باشد و از مدخل ماه مدخل روز معلوم گردد مثال ... خواستیم که در تاریخ ... ناقصه رومی مدخل اول تشرین الاول معلوم کنیم این را ... و ... و ... طرح کردیم باقی ماند ... بازای آن در عرض جدول در آمدیم و ملتقای اول تشرین الاول یافتیم رقم ... معلوم شد که روز چهارشنبه اول تشرین الاول است برین ترتیب روز ... شنبه اول

تشرین الآخر و دوشنبه اول کانون الاول و ... شنبه اول کانون

الآخر برین ترتیب معلوم باید کرد و جدول

اینست که در صفحه ثانی رقم

است

معرفة جدول ملخل تاریخ رومی

سالها	[illegible]	[illegible]	[illegible]	[illegible]	[illegible]	[illegible]	[illegible]	[illegible]	[illegible]	[illegible]	[illegible]	[illegible]	[illegible]	[illegible]	[illegible]	[illegible]	[illegible]	[illegible]	[illegible]	[illegible]	[illegible]	[illegible]	[illegible]	[illegible]	[illegible]	[illegible]	[illegible]	[illegible]	[illegible]
	[illegible]	[illegible]	[illegible]	[illegible]	[illegible]	[illegible]	[illegible]	[illegible]	[illegible]	[illegible]	[illegible]	[illegible]	[illegible]	[illegible]	[illegible]	[illegible]	[illegible]	[illegible]	[illegible]	[illegible]	[illegible]	[illegible]	[illegible]	[illegible]	[illegible]	[illegible]	[illegible]	[illegible]	[illegible]
تشرین الاول	[illegible]	[illegible]	[illegible]	[illegible]	[illegible]	[illegible]	[illegible]	[illegible]	[illegible]	[illegible]	[illegible]	[illegible]	[illegible]	[illegible]	[illegible]	[illegible]	[illegible]	[illegible]	[illegible]	[illegible]	[illegible]	[illegible]	[illegible]	[illegible]	[illegible]	[illegible]	[illegible]	[illegible]	[illegible]
	[illegible]	[illegible]	[illegible]	[illegible]	[illegible]	[illegible]	[illegible]	[illegible]	[illegible]	[illegible]	[illegible]	[illegible]	[illegible]	[illegible]	[illegible]	[illegible]	[illegible]	[illegible]	[illegible]	[illegible]	[illegible]	[illegible]	[illegible]	[illegible]	[illegible]	[illegible]	[illegible]	[illegible]	[illegible]
کانون الاول	[illegible]	[illegible]	[illegible]	[illegible]	[illegible]	[illegible]	[illegible]	[illegible]	[illegible]	[illegible]	[illegible]	[illegible]	[illegible]	[illegible]	[illegible]	[illegible]	[illegible]	[illegible]	[illegible]	[illegible]	[illegible]	[illegible]	[illegible]	[illegible]	[illegible]	[illegible]	[illegible]	[illegible]	[illegible]
	[illegible]	[illegible]	[illegible]	[illegible]	[illegible]	[illegible]	[illegible]	[illegible]	[illegible]	[illegible]	[illegible]	[illegible]	[illegible]	[illegible]	[illegible]	[illegible]	[illegible]	[illegible]	[illegible]	[illegible]	[illegible]	[illegible]	[illegible]	[illegible]	[illegible]	[illegible]	[illegible]	[illegible]	[illegible]
آذار	[illegible]	[illegible]	[illegible]	[illegible]	[illegible]	[illegible]	[illegible]	[illegible]	[illegible]	[illegible]	[illegible]	[illegible]	[illegible]	[illegible]	[illegible]	[illegible]	[illegible]	[illegible]	[illegible]	[illegible]	[illegible]	[illegible]	[illegible]	[illegible]	[illegible]	[illegible]	[illegible]	[illegible]	[illegible]
[illegible]	[illegible]	[illegible]	[illegible]	[illegible]	[illegible]	[illegible]	[illegible]	[illegible]	[illegible]	[illegible]	[illegible]	[illegible]	[illegible]	[illegible]	[illegible]	[illegible]	[illegible]	[illegible]	[illegible]	[illegible]	[illegible]	[illegible]	[illegible]	[illegible]	[illegible]	[illegible]	[illegible]	[illegible]	[illegible]
[illegible]	[illegible]	[illegible]	[illegible]	[illegible]	[illegible]	[illegible]	[illegible]	[illegible]	[illegible]	[illegible]	[illegible]	[illegible]	[illegible]	[illegible]	[illegible]	[illegible]	[illegible]	[illegible]	[illegible]	[illegible]	[illegible]	[illegible]	[illegible]	[illegible]	[illegible]	[illegible]	[illegible]	[illegible]	[illegible]
تموز	[illegible]	[illegible]	[illegible]	[illegible]	[illegible]	[illegible]	[illegible]	[illegible]	[illegible]	[illegible]	[illegible]	[illegible]	[illegible]	[illegible]	[illegible]	[illegible]	[illegible]	[illegible]	[illegible]	[illegible]	[illegible]	[illegible]	[illegible]	[illegible]	[illegible]	[illegible]	[illegible]	[illegible]	[illegible]
[illegible]	[illegible]	[illegible]	[illegible]	[illegible]	[illegible]	[illegible]	[illegible]	[illegible]	[illegible]	[illegible]	[illegible]	[illegible]	[illegible]	[illegible]	[illegible]	[illegible]	[illegible]	[illegible]	[illegible]	[illegible]	[illegible]	[illegible]	[illegible]	[illegible]	[illegible]	[illegible]	[illegible]	[illegible]	[illegible]
[illegible]	[illegible]	[illegible]	[illegible]	[illegible]	[illegible]	[illegible]	[illegible]	[illegible]	[illegible]	[illegible]	[illegible]	[illegible]	[illegible]	[illegible]	[illegible]	[illegible]	[illegible]	[illegible]	[illegible]	[illegible]	[illegible]	[illegible]	[illegible]	[illegible]	[illegible]	[illegible]	[illegible]	[illegible]	[illegible]
ایلول	[illegible]	[illegible]	[illegible]	[illegible]	[illegible]	[illegible]	[illegible]	[illegible]	[illegible]	[illegible]	[illegible]	[illegible]	[illegible]	[illegible]	[illegible]	[illegible]	[illegible]	[illegible]	[illegible]	[illegible]	[illegible]	[illegible]	[illegible]	[illegible]	[illegible]	[illegible]	[illegible]	[illegible]	[illegible]

مبدا از سال کرفته اند که سید کاینات و خلاصه موجودات محمد المصطفی صلی الله علیه وسلم از مکه بمدینه هجرت کرده است وان شب اول محرم بوده است و شب روز ادینه و محاسبان پنجشنبه را اعتبار کرده اند و اهل شرع ماههای این تاریخ را از روئیه هلال کیرند وان مرکز انی روز زیادت بود و از سی روز کم و محاسبان محرم را سی روز کیرند و صفر را بیست و نه روز و همچنین تا ذوالحجه و در هر سال یازده ذوالحجه را سی روز کیرند از جهت ان سدس و خمس بیست و نه روز که ذکر رفت وان سال دوم و پنجم و هفتم و دهم و سیزدهم و شانزدهم و هجدهم و بیست و یکم و بیست و چهارم و بیست و ششم و بیست و نهم باشد و این یازده سال را کبیسه کویند و این مجموع در لفظ بزیحج کادوطح جمع است و بعضی بجای شانزدهم پانزدهم را کبیسه کرفته اند بدین ترتیب بزیحج کادوطح و نام ماههای ایشان معروف است

حاصله شب اساده درین جدول با اعداد و ایام

بحساب الاوسط باشند والله اعلم

جدول معرفة شهور عربی و ایام محرم [illegible]

[illegible]	سکه	رهه	رسو	رلو	ردر	معر	[illegible]	مع	مط	مح	ل	ایام لیس

و چون خواستیم که مدخل اول محرم معلوم کنیم سالهای ناقصه این تاریخ را دویست و ده دویست و ده بعکس کنیم و باقی را
درین جدول طلب داریم [illegible] در طول و در عرض [illegible] اول محرم بود و چون مدخل اول محرم
معلوم گردد مدخل هر ماه که خواهند بر مدخل محرم افزایند مدخل اول آن ماه معلوم گردد و از مدخل ماه مدخل روز
معلوم گردد و مثال این خواستیم در تاریخ ششصد و نود و چهار که مدخل اول محرم معلوم کنیم سالهای ناقصه را از دویست و
دویست و ده طرح کردیم باقی ماند پنجاه و چهار یافتیم بازای او رقم پنجشنبه معلوم شد که اول محرم پنجشنبه است خواستیم
که اول رجب معلوم کنیم مدخل او بود [illegible] بر مدخل محرم افزودیم شد [illegible] پس روز شنبه اول رجب است و [illegible]

جدول معرفة مداخل تاریخ ابجدی و عدد شهور [illegible]

ب	صفر																					
ج	ربیع الاول	و	ج	ج	ا	و	ه	ج	ا	ز	ه	ج	ب	ز	ه	ز	ب	ز	و	د	ب	ا
ه	ربیع الآخر	ج	ب	ز	[illegible]	ه	ب	ز	و	د	ب	ا	ز	د	ج	ا	و	ه	ج	ا	ز	ه
و	جمادی الاول	ا	و	د	ج	ا	و	ه	ج	ا	ز	ه	ج	ب	ز	ه	د	ب	ز	و	د	ب
ا	جمادی الآخر	ه	ج	ب	ز	ه	د	ب	ز	و	د	ب	ا	ز	د	ج	ا	و	ه	ج	ا	ز
ب	رجب	ب	ا	و	د	ج	ا	و	ه	ج	ا	ز	ه	ج	ه	ز	ه	د	ب	ز	و	د
د	شعبان	و	ه	ج	ب	ز	ه	د	ب	ز	و	د	ب	ا	ه	د	ج	ا	و	ه	ج	ا
ه	رمضان	د	ج	ا	ز	ه	ج	ا	ز	ه	ج	ب	ز	ه	د	ب	ز	و	د	ب	ا	ز
ز	شوال	ب	د	ه	ز	ب	ز	و	د	ب	ا	و	د	ج	ا	و	ه	ج	ا	ز	ه	ج
ا	ذوالقعده	و	د	ج	ا	ز	ه	ج	ا	ز	ه	ج	ب	ز	ه	د	ب	د	و	د	ب	ا
ج	ذوالحجه	ج	ب	ز	ه	[illegible]	ب	ز	و	د	ب	ا	و	د	ج	ا	و	ه	ج		ز	ه

فصل

[illegible] مبداء این تاریخ از اول جلوس یزدجرد بن شهریار گرفته و سیصد و شصت و پنج روز
را بی زیاده و نقصان سال گیرند و تمام ماههای ایشان از سی روز باشد و هر ماهی را جدا جدا سی روز گیرند
و پنج روز زیادتی را بعضی در آخر آبان ماه گیرند و بعضی در آخر اسفندار ماه گیرند و آن را ایام مسترقه خوانند
و اول این تاریخ روز سه شنبه بوده است و نام ماههای این تاریخ با عدد ایام و شهور در این جدول ثبت شد

جدول معرفة شهور فارسی و ایام مجملهای آن

[illegible]	[illegible]	[illegible]	[illegible]	[illegible]	[illegible]	[illegible]	[illegible]	[illegible]	[illegible]	[illegible]	[illegible]	[illegible]
ایام ماهها	ل	سه	صه	قک	قن	قفه	رٮ	رم	رع	شر	شل	سشه
مدخل								ربه	ده	شه	شلو	سه

و چون خواهیم که مدخل ماهها این تاریخ معلوم کنیم سالهای تامه این تاریخ را هفت هفت طرح کنیم آنچه کمتر از هفت یا هفت باقی ماند در طول جدول طلب دارند و ماهها را در عرض و ملتقای هر دو بگیرند مدخل ماهها معلوم گردد مثال خواستیم که در تاریخ هشتصد و پنجاه و هشت تامه مدخل اول فروردین ماه معلوم کنیم سالها را هفت هفت طرح کردیم باقی ماند چهار و در جدول رقم شش پس معلوم شد اول روز جمعه است

جدول معرفة مدخل تاریخ فارسی

	ج	ه	ز	ب	ج	و	ا	ج	ه	ب	ب	ز
	د	و	ا	ج	د	ز	ب	د	و	ج	ج	ه
	ه	ز	ب	د	ه	ا	ج	ه	ه	د	د	و
	و	ا	ج	ه	و	ب	د	و	ا	ه	ه	ز
[illegible]	ز	ب	د	و	ز	ج	ه	ز	ب	و	و	ا
د	ا	ج	ه	ز	ا	د	د	ا	ج	ز	ز	ب
ز	ب	د	و	ا	ب	ه	ز	ب	د	ا	ا	ج

بدین ترتیب اول از دوشنبه [illegible] و اول خرداد دوشنبه تا آخر ماهها و جدول این است

[illegible] در روز گردانیدن سالهای این تاریخ یعنی عربی و رومی و فارسی و اگر این تاریخ [illegible] سالهای تامه را در سیصد و شصت و پنج ضرب کنند و حاصل را نگاه دارند پس سالهای تامه را بر چهار قسمت کنند و خارج قسمت را در یازده ضرب کنند و بر حاصل الضرب اول

افزایند اگر جزوی باقی بود و طرح قسمت بر کسر که مبادی کدام اعداد است از اعداد کبیسه مذکور بقدر آن بر حاصل الجمع
ثانی افزایند و اگر بماند بعدها بود یکی سی و یکی بیست و نه گرد ماه ناقصه اگر بود بر حاصل الجمع ثالث افزایند
حاصل روزها بود از هجرت تا روز مطلوب و اگر تاریخ رومی بود سالها تامه او را در سیصد و شصت و پنج
ضرب کنند و ربع سالها بر حاصل الضرب افزایند و اگر بعد از گرفتن ربع سه عدد مانده بود یکی بر آن افزایند
و از سال ناقصه این قدر ماه که باشد عدد ایام ماهها که مذکور شد معلوم کرده بر روزهای سال افزایند
و از ماه ناقصه همچنین مجموع روزها تاریخ رومی بود تا روز مطلوب و اگر این تاریخ فارسی بود سالهای
تامه او را در سیصد و شصت و پنج ضرب کنند و از سالهای ناقصه این قدر ماه که باشد در سی ضرب کنند و حاصل
ضرب را با عدد ماه ناقصه بر حاصل الضرب افزایند مجموع روزهای تاریخ قدیم بود تا روز مطلوب و چون
تاریخ معلوم شد و خواهی که از تاریخ معلوم تاریخ مجهول معلوم کنی ما بین الرکنین معلوم باید کرد و اگر
سال مجهول کمتر از سال معلوم باشد ما بین الرکنین از سال معلوم نقصان کنند و اگر بیشتر بود بر او باید افزود
باقی یا حاصل روزهای تاریخ مطلوب بود و از آن سالها باید کرد بعکس این طریق که در روزها گفته شد یعنی اگر
تاریخ عرب بود روزهای او را در سیصد و [illegible] قسمت کنند خارج قسمت سالهای تامه بود پس سالهای تامه
بر سی قسمت کنند و خارج قسمت را در یازده ضرب کنند و باقی از قسمت اگر مانده باشد طریق مذکور و عدد
کبیسه او دانسته بقدر عدد کبیسه بر حاصل الضرب افزایند و مجموع را از روزهای باقی مانده از خارج قسمت
سال نقصان کنند آنچه باقی ماند بعد از آن روزها حساب ماهها یکی سی و یکی بیست و نه نقصان کنند تا کمتر
از سی بماند بعد از آن روزها از ماه حاضر گذشته بود و اگر تاریخ رومی بود روزها بر سیصد و شصت
و پنج قسمت کنند سالهای تامه بیرون آید و از سالهای تامه ربع گرفته و اگر بعد از گرفتن ربع سه عدد مانده
باشد یک عدد بر آن ربع افزایند و مجموع را از روزهای باقی مانده از قسمت سال نقصان کنند آنچه مانده بود
بطریق مذکور ماهها برده تا کمتر از ماهی بماند که نوبت بدو رسیده باشد و اگر تاریخ فارسی بود
بر سیصد و شصت و پنج قسمت کنند خارج قسمت سالهای تامه بود و باقی از قسمت را بر سی قسمت کنند تا ماهها
بیرون آید آنچه کمتر از سی بود روزها بود از ماه حاضر از آن امتحان کنند و طریق امتحان آنست که عمل

سال و ماه و روز بیرون اریم ازین تاریخی که ما را حاصل امده است از ایام حسابات حیاکه در تاریخ یزدگرد
جدول وضع کرده شد اگر مدخل حسابات موافق با مدخل تاریخ بود عمل درست اید و الا از ... باید گرفت
و ایام مابین التاریخین یا برو فزو درین جدول نهاده شد که در وقت عمل ازین جدول بر گرفته بوی که
اقتضا کند زیاده یا نقصان کند از تاریخ معلوم تا تاریخ مجهول بدر ارند و جدول اینست

جدول معرفة ما بين التاريخين

مابین التاریخین	مابین [illegible] و فرس	مابین روم و فرس	مابین [illegible] فرس	مابین فرس و [illegible]
ایام	٣٣٥٧٠٠	٣٤٤٣٢٤	٣٩٢٤	١٩٢١٧٣
مرقومة	ا لد لح ع	ا لد لح مد	ح ا ه لد	ح مد ط ط

مثالش تاریخ عرب معلوم است سالهای تامه او بود این ... ایام این سالها این ... خواستیم که
تاریخ فرس معلوم کنیم تفاوت میان این تاریخ و تاریخ فرس که بود ... این را از ایام تاریخ عرب
نقصان کردیم باقی ماند از ایام تاریخ عرب اینه ... این ایام تاریخ فرس باشد بر طریق مذکور
بسال برده شد امد سالهای تامه این ... باقی ماند ... این را بجدول شهور ... اول فروردین
داده شد رسید روز سیزدهم اردیبهشت ماه قدیم سال برا ... یزدجردی موافق باروز چهارشنبه اول
محرم سنه ... ناقصه و اگر تاریخ فرس معلوم باشد و خواهند که تاریخ عرب معلوم کند بعکس این عمل باید
کرد و چون نزدیک منجمان تاریخ هجری مشهور است در سال ... تا هجری تا هزار و ...
و چهل سال جدول ... جدول نهادیم تا چون تاریخ هجری معلوم باشد و بازای مجموع و مبسوط که از یکی است
تامی در اید همچنان سالها و شهور و ایام بر گیرند و جنس بر جنس زیادت کنند و چون شهور و ایام ...
شود از انجهت او یکی بر عدد سالها افزایند انچه گرد ماند او را در جدول شهور معکوس کنند ماههای
گذشته معلوم شود و انچه ماند روز تا بود ان ماه حاضر تا تاریخ مطلوب و جدول در صفحه ثانی مسطور است
مثالش خواستیم در تاریخ ... تامه هجری از جدول سال فرس معلوم کنیم بازای ... از جدول ... یافتیم
سالها این ... رقم کرد را این و بازای ... عرب از جدول مبسوط یافتیم سال این ... رقم کرد ... جنس

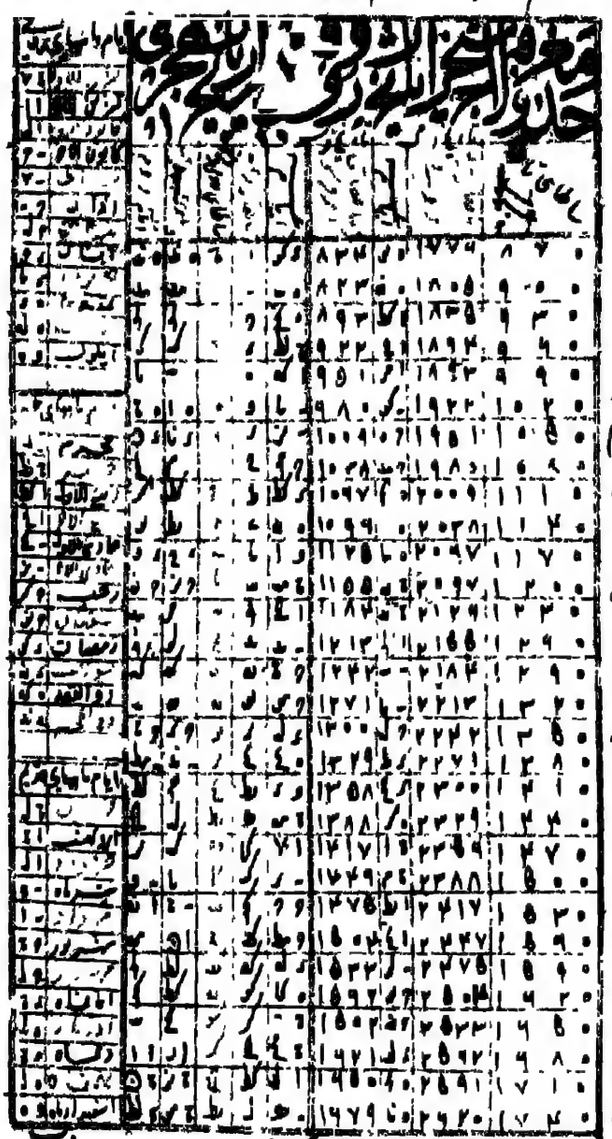

برجنس صحیح کردیم به قانون امه صعداً ارقام این ؛ موافق مالك اول و دوم بحواسبتم کرده همین سال تاریخ
معلوم کنیم با زای ... جدولی دو من ماهها این ... رقم کسور این ... و با زای سال ثبت میکنیم

جدول معرفة التواريخ الهجرية والرومية واليزدجردية

[illegible]	[illegible]	[illegible]	[illegible]	[illegible]	یزدجردی	[illegible]	رومی	سال هجری
[illegible]	[illegible]	[illegible]	[illegible]	[illegible]	٨٣٤	[illegible]	١٧٧٩	٨٧٠
[illegible]	[illegible]	[illegible]	[illegible]	[illegible]	٨٦٣	[illegible]	١٨٠٥	٩٠٠
[illegible]	[illegible]	[illegible]	[illegible]	[illegible]	٨٩٣	[illegible]	١٨٣٥	٩٣٠
[illegible]	[illegible]	[illegible]	[illegible]	[illegible]	٩٢٢	[illegible]	١٨٦٤	٩٦٠
[illegible]	[illegible]	[illegible]	[illegible]	[illegible]	٩٥١	[illegible]	١٨٩٣	٩٩٠
[illegible]	[illegible]	[illegible]	[illegible]	[illegible]	٩٨٠	[illegible]	١٩٢٢	١٠٢٠
[illegible]	[illegible]	[illegible]	[illegible]	[illegible]	١٠٠٩	[illegible]	١٩٥١	١٠٥٠
[illegible]	[illegible]	[illegible]	[illegible]	[illegible]	١٠٣٨	[illegible]	١٩٨٠	١٠٨٠
[illegible]	[illegible]	[illegible]	[illegible]	[illegible]	١٠٦٧	[illegible]	٢٠٠٩	١١١٠
[illegible]	[illegible]	[illegible]	[illegible]	[illegible]	١٠٩٩	[illegible]	٢٠٣٨	١١٤٠
[illegible]	[illegible]	[illegible]	[illegible]	[illegible]	١١٢٥	[illegible]	٢٠٦٧	١١٧٠
[illegible]	[illegible]	[illegible]	[illegible]	[illegible]	١١٥٥	[illegible]	٢٠٩٧	١٢٠٠
[illegible]	[illegible]	[illegible]	[illegible]	[illegible]	١١٨٤	[illegible]	٢١٢٦	١٢٣٠
[illegible]	[illegible]	[illegible]	[illegible]	[illegible]	١٢١٣	[illegible]	٢١٥٥	١٢٦٠
[illegible]	[illegible]	[illegible]	[illegible]	[illegible]	١٢٤٢	[illegible]	٢١٨٤	١٢٩٠
[illegible]	[illegible]	[illegible]	[illegible]	[illegible]	١٢٧١	[illegible]	٢٢١٣	١٣٢٠
[illegible]	[illegible]	[illegible]	[illegible]	[illegible]	١٣٠٠	[illegible]	٢٢٤٢	١٣٥٠
[illegible]	[illegible]	[illegible]	[illegible]	[illegible]	١٣٢٩	[illegible]	٢٢٧١	١٣٨٠
[illegible]	[illegible]	[illegible]	[illegible]	[illegible]	١٣٥٨	[illegible]	٢٣٠٠	١٤١٠
[illegible]	[illegible]	[illegible]	[illegible]	[illegible]	١٣٨٨	[illegible]	٢٣٢٩	١٤٤٠
[illegible]	[illegible]	[illegible]	[illegible]	[illegible]	١٤١٧	[illegible]	٢٣٥٩	١٤٧٠
[illegible]	[illegible]	[illegible]	[illegible]	[illegible]	١٤٤٦	[illegible]	٢٣٨٨	١٥٠٠
[illegible]	[illegible]	[illegible]	[illegible]	[illegible]	١٤٧٥	[illegible]	٢٤١٧	١٥٣٠
[illegible]	[illegible]	[illegible]	[illegible]	[illegible]	١٥٠٤	[illegible]	٢٤٤٧	١٥٦٠
[illegible]	[illegible]	[illegible]	[illegible]	[illegible]	١٥٣٣	[illegible]	٢٤٧٥	١٥٩٠
[illegible]	[illegible]	[illegible]	[illegible]	[illegible]	١٥٩٢	[illegible]	٢٥٠٤	١٦٢٠
[illegible]	[illegible]	[illegible]	[illegible]	[illegible]	١٥٠٢	[illegible]	٢٥٣٣	١٦٥٠
[illegible]	[illegible]	[illegible]	[illegible]	[illegible]	١٦٢١	[illegible]	٢٥٩٢	١٦٨٠
[illegible]	[illegible]	[illegible]	[illegible]	[illegible]	١٦٥٠	[illegible]	٢٦٤١	١٧١٠
[illegible]	[illegible]	[illegible]	[illegible]	[illegible]	١٦٧٩	[illegible]	٢٦٢٠	١٧٤٠

ایام ماهها
[illegible]

عربی از جدول مسطور در من سال
این . رقم کسور این عبیش
جنس افزوده هم نمودن این امه ساکنها
ارقام . رقم کسور این ... و رقم
دیگر نشان تکمیل است از وی جمع
کردیم باقی ماند این را در جدول
ماهها معکوس کردیم رسید به بیست و ششم
کانون الاول سال ... ماه
پس معلوم شد که سال ناقصه ...
موافق بیست و ششم کانون الاول است
روز چهارشنبه ... ناقصه ...
والله اعلم ... و در تاریخ ملکی که
منسوب بسلطان جلال الدین ملکشاه
بن الب ارسلان سلجوقی است و سالهای
او شمسی حقیقی است و اول این تاریخ
جمعه بعضی یکشنبه بوده است و ششم ...
اورده و اسامی ماهها این تاریخ
بعینها اسامی ماههای قدیم باشد
الا آنکه او را بعضی معتبر کرده و این را جلالی و اول سال روزی گرفته که در نصف النهار آن روز آفتاب

محل

آفتاب بحمل رفته باشد یعنی اگر قبل از نصف النهار رفته بود اول ماه آن روز را گیرند و اگر بعد از نصف النهار
رفته بود روز دیگر را گیرند و همچنین ماهها را از نزول آفتاب ببرجی گیرند و بعضی ماهها را سی روز گیرند تا عدد
ایام [illegible] مختلف نشود و پنج روز زیادتی را در آخر سال گیرند و در چهار سال یک بار
یک روز زیادت کنند تا اول حمل [illegible] تا ابد [illegible] طول دارد الا ما ان لامکان
حیث [illegible] معدلت والیها من طوارق الحدثان مثل ایام [illegible] و ایام عرب در روم و فرس و بعضی تاریخ
ترکی [illegible] سال [illegible] در این تاریخ مبارک که مبنی بر تاریخ عرب است و در همان سال می باید هر سال
کردن تا بدانند معلوم کنند که در هر سال نوروز سلطانی چند شنبه و چندم ماه عرب است اما تاریخ عرب
یکی که یک روز یا دو روز پیشتر بود با ایام رومیه اما ایام تاریخ دیگر تفاوتی نخواهد کرد و نیز تعیین وقت
تحویل آفتاب از اول حمل که روز نوروز سلطانی است و مطالع طالع بافق بلد مذکور و مطالع آن
تعیین کرده و اگر چه در طول دیگر تفاوتی است اما اگر در بلد دیگر خواهند که معلوم کنند تفاوت ما بین این
طول و طول که خواهند معلوم کنند و از آنها دارند پس اگر طول بلد زیادت باشد از طول مذکور
بر مطالع طالع افزایند و اگر کمتر بود از و نقصان کنند تا مطالع طالع بافق مطلوب حاصل آید و چون آنرا
در جدول مطالع البروج [illegible] معکوس کنند طالع معلوم گردد و چون تفاوت ما بین طولین که دانسته است مطلوب [illegible]
معلوم می‌شود هر درجه را [illegible] دقیقه گیرند حرکت آفتاب معلوم کنند و اگر طول بلد از طول مذکور زیاد
بود از تقویم آفتاب نقصان کنند و اگر کمتر بود بر تقویم زیادت کنند تا تقویم او بطول مذکور معلوم
گردد و اگر در طالع سال تعدیل اوج و مرکز و جیب و قوس کنند خالی از آن نیست که تفاوتی کند
اما اندک خواهد بود و جدول مذکور در صفحهٔ ثانی
مرقوم است والسلام
تم

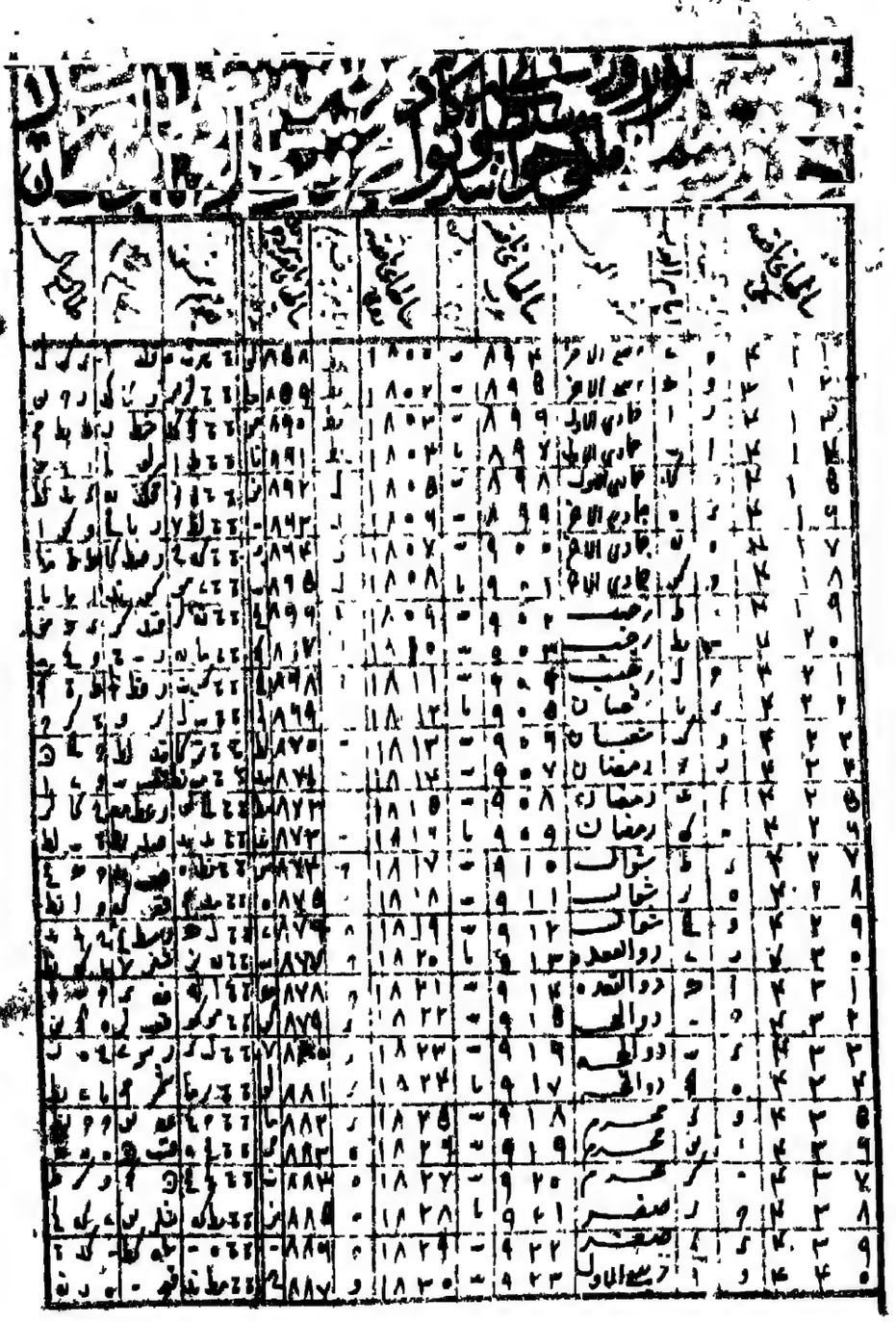

[illegible]

[illegible]	۸۵۸	[illegible]	۱۸۰۱	ـ	۸۹۴	ربیع الآخر	۴	۱	۱
[illegible]	۸۵۹	[illegible]	۱۸۰۲	ـ	۸۹۵	ربیع الآخر	۴	۱	۲
[illegible]	۸۶۰	[illegible]	۱۸۰۳	ـ	۸۹۶	جمادی الاول	۴	۱	۳
[illegible]	۸۶۱	[illegible]	۱۸۰۴	ا	۸۹۷	جمادی الاول	۴	۱	۴
[illegible]	۸۶۲	[illegible]	۱۸۰۵	ـ	۸۹۸	جمادی الاول	۴	۱	۵
[illegible]	۸۶۳	[illegible]	۱۸۰۶	ـ	۸۹۹	جمادی الآخر	۴	۱	۶
[illegible]	۸۶۴	[illegible]	۱۸۰۷	ـ	۹۰۰	جمادی الآخر	۴	۱	۷
[illegible]	۸۶۵	[illegible]	۱۸۰۸	ا	۹۰۱	جمادی الآخر	۴	۱	۸
[illegible]	۸۶۶	[illegible]	۱۸۰۹	ـ	۹۰۲	رجب	۴	۱	۹
[illegible]	۸۶۷	[illegible]	۱۸۱۰	ـ	۹۰۳	رجب	۴	۲	۰
[illegible]	۸۶۸	[illegible]	۱۸۱۱	ـ	۹۰۴	رجب	۴	۲	۱
[illegible]	۸۶۹	[illegible]	۱۸۱۲	ا	۹۰۵	شعبان	۴	۲	۲
[illegible]	۸۷۰	[illegible]	۱۸۱۳	ـ	۹۰۶	شعبان	۴	۲	۳
[illegible]	۸۷۱	[illegible]	۱۸۱۴	ـ	۹۰۷	رمضان	۴	۲	۴
[illegible]	۸۷۲	[illegible]	۱۸۱۵	ـ	۹۰۸	رمضان	۴	۲	۵
[illegible]	۸۷۳	[illegible]	۱۸۱۶	ا	۹۰۹	رمضان	۴	۲	۶
[illegible]	۸۷۴	[illegible]	۱۸۱۷	ـ	۹۱۰	شوال	۴	۲	۷
[illegible]	۸۷۵	[illegible]	۱۸۱۸	ـ	۹۱۱	شوال	۴	۲	۸
[illegible]	۸۷۶	[illegible]	۱۸۱۹	ـ	۹۱۲	شوال	۴	۲	۹
[illegible]	۸۷۷	[illegible]	۱۸۲۰	ا	۹۱۳	ذوالقعده	۴	۳	۰
[illegible]	۸۷۸	[illegible]	۱۸۲۱	ـ	۹۱۴	ذوالقعده	۴	۳	۱
[illegible]	۸۷۹	[illegible]	۱۸۲۲	ـ	۹۱۵	ذوالحجه	۴	۳	۲
[illegible]	۸۸۰	[illegible]	۱۸۲۳	ـ	۹۱۶	ذوالحجه	۴	۳	۳
[illegible]	۸۸۱	[illegible]	۱۸۲۴	ا	۹۱۷	ذوالحجه	۴	۳	۴
[illegible]	۸۸۲	[illegible]	۱۸۲۵	ـ	۹۱۸	محرم	۴	۳	۵
[illegible]	۸۸۳	[illegible]	۱۸۲۶	ـ	۹۱۹	محرم	۴	۳	۶
[illegible]	۸۸۴	[illegible]	۱۸۲۷	ـ	۹۲۰	محرم	۴	۳	۷
[illegible]	۸۸۵	[illegible]	۱۸۲۸	ا	۹۲۱	صفر	۴	۳	۸
[illegible]	۸۸۶	[illegible]	۱۸۲۹	ـ	۹۲۲	صفر	۴	۳	۹
[illegible]	۸۸۷	[illegible]	۱۸۳۰	ـ	۹۲۳	ربیع الاول	۴	۴	۰

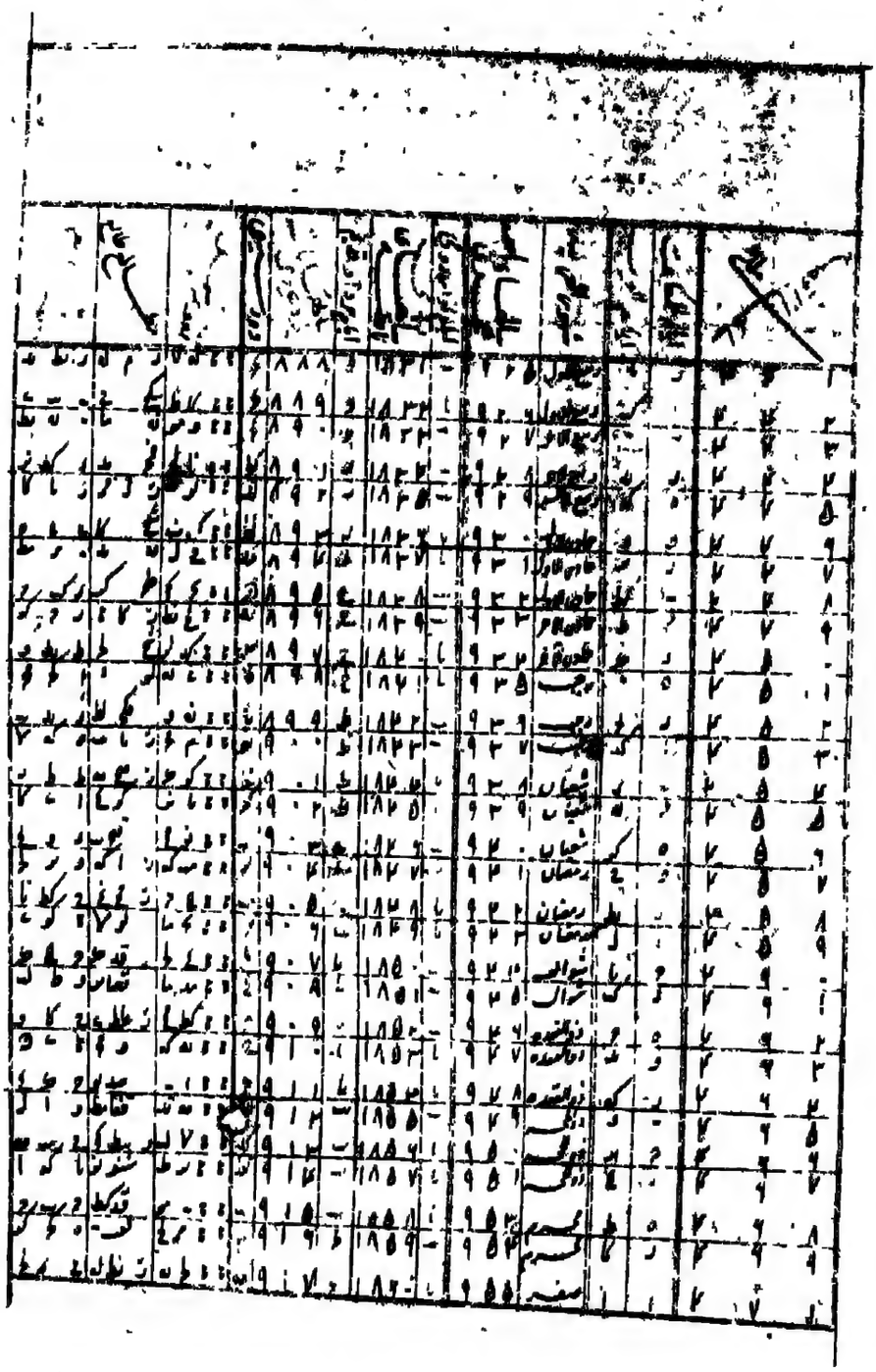

۱۴

(16)

۱	[illegible]	[illegible]	[illegible]	[illegible]	۱۸۳۱	[illegible]
۲	۷	۲	[illegible]	[illegible]	۱۸۳۲	[illegible]
۳	۷	۲	[illegible]	[illegible]	۱۸۳۳	[illegible]
۴	۷	۲	[illegible]	[illegible]	۱۸۳۴	[illegible]
۵	۷	۲	[illegible]	[illegible]	۱۸۳۵	[illegible]
۶	۷	۲	[illegible]	[illegible]	۱۸۳۶	[illegible]
۷	۷	۲	[illegible]	[illegible]	۱۸۳۷	[illegible]
۸	۷	۲	[illegible]	[illegible]	۱۸۳۸	[illegible]
۹	۷	۲	[illegible]	[illegible]	۱۸۳۹	[illegible]
.	۵	۲	[illegible]	[illegible]	۱۸۴.	[illegible]
۱	۵	۲	رجب	[illegible]	۱۸۴۱	[illegible]
۲	۵	۲	رجب	[illegible]	۱۸۴۲	[illegible]
۳	۵	۲	[illegible]	[illegible]	۱۸۴۳	[illegible]
۴	۵	۲	شعبان	[illegible]	۱۸۴۴	[illegible]
۵	۵	۲	شعبان	[illegible]	۱۸۴۵	[illegible]
۶	۵	۲	شعبان	[illegible]	۱۸۴۶	[illegible]
۷	۵	۲	رمضان	[illegible]	۱۸۴۷	[illegible]
۸	۵	۲	رمضان	[illegible]	۱۸۴۸	[illegible]
۹	۵	۲	رمضان	[illegible]	۱۸۴۹	[illegible]
.	۹	۲	شوال	[illegible]	۱۸۵۰	[illegible]
۱	۹	۲	شوال	[illegible]	۱۸۵۱	[illegible]
۲	۹	۲	ذوالقعده	[illegible]	۱۸۵۲	[illegible]
۳	۹	۲	ذوالقعده	[illegible]	۱۸۵۳	[illegible]
۴	۹	۲	ذوالقعده	[illegible]	۱۸۵۴	[illegible]
۵	۹	۲	[illegible]	[illegible]	۱۸۵۵	[illegible]
۶	۹	۲	[illegible]	[illegible]	۱۸۵۶	[illegible]
۷	۹	۲	[illegible]	[illegible]	۱۸۵۷	[illegible]
۸	۹	۲	محرم	[illegible]	۱۸۵۸	[illegible]
۹	۹	۲	محرم	[illegible]	۱۸۵۹	[illegible]
[illegible]	۷	۲	صفر	[illegible]	۱۸۶۰	[illegible]

۷

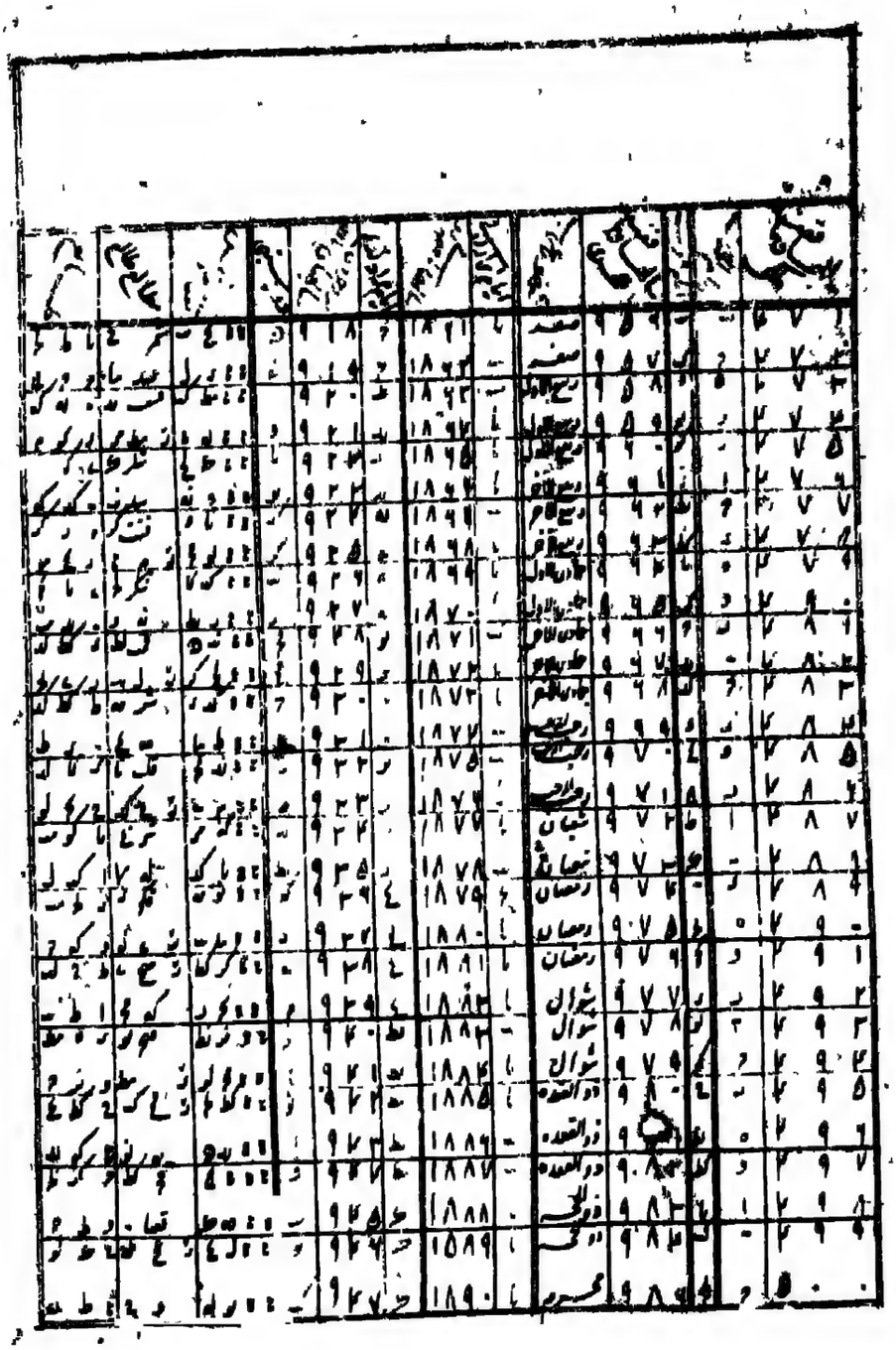

٢٧١	[illegible]	[illegible]	٩٥٦	صفر	[illegible]	١٨٦١	[illegible]	٩١٨	[illegible]	[illegible]	[illegible]	[illegible]
٢٧٢	[illegible]	[illegible]	٩٥٧	صفر	[illegible]	١٨٦٢	[illegible]	٩١٩	[illegible]	[illegible]	[illegible]	[illegible]
٢٧٣	[illegible]	[illegible]	٩٥٨	ربیع الاول	[illegible]	١٨٦٣	[illegible]	٩٢٠	[illegible]	[illegible]	[illegible]	[illegible]
٢٧٤	[illegible]	[illegible]	٩٥٩	ربیع الاول	[illegible]	١٨٦٤	[illegible]	٩٢١	[illegible]	[illegible]	[illegible]	[illegible]
٢٧٥	[illegible]	[illegible]	٩٦٠	ربیع الاول	[illegible]	١٨٦٥	[illegible]	٩٢٢	[illegible]	[illegible]	[illegible]	[illegible]
٢٧٦	[illegible]	[illegible]	٩٦١	ربیع الثانی	[illegible]	١٨٦٦	[illegible]	٩٢٣	[illegible]	[illegible]	[illegible]	[illegible]
٢٧٧	[illegible]	[illegible]	٩٦٢	ربیع الثانی	[illegible]	١٨٦٧	[illegible]	٩٢٤	[illegible]	[illegible]	[illegible]	[illegible]
٢٧٨	[illegible]	[illegible]	٩٦٣	ربیع الثانی	[illegible]	١٨٦٨	[illegible]	٩٢٥	[illegible]	[illegible]	[illegible]	[illegible]
٢٧٩	[illegible]	[illegible]	٩٦٤	جمادی الاول	[illegible]	١٨٦٩	[illegible]	٩٢٦	[illegible]	[illegible]	[illegible]	[illegible]
٢٨٠	[illegible]	[illegible]	٩٦٥	جمادی الاول	[illegible]	١٨٧٠	[illegible]	٩٢٧	[illegible]	[illegible]	[illegible]	[illegible]
٢٨١	[illegible]	[illegible]	٩٦٦	جمادی الاول	[illegible]	١٨٧١	[illegible]	٩٢٨	[illegible]	[illegible]	[illegible]	[illegible]
٢٨٢	[illegible]	[illegible]	٩٦٧	جمادی الثانی	[illegible]	١٨٧٢	[illegible]	٩٢٩	[illegible]	[illegible]	[illegible]	[illegible]
٢٨٣	[illegible]	[illegible]	٩٦٨	جمادی الثانی	[illegible]	١٨٧٣	[illegible]	٩٣٠	[illegible]	[illegible]	[illegible]	[illegible]
٢٨٤	[illegible]	[illegible]	٩٦٩	رجب	[illegible]	١٨٧٤	[illegible]	٩٣١	[illegible]	[illegible]	[illegible]	[illegible]
٢٨٥	[illegible]	[illegible]	٩٧٠	رجب	[illegible]	١٨٧٥	[illegible]	٩٣٢	[illegible]	[illegible]	[illegible]	[illegible]
٢٨٦	[illegible]	[illegible]	٩٧١	رجب	[illegible]	١٨٧٦	[illegible]	٩٣٣	[illegible]	[illegible]	[illegible]	[illegible]
٢٨٧	[illegible]	[illegible]	٩٧٢	شعبان	[illegible]	١٨٧٧	[illegible]	٩٣٤	[illegible]	[illegible]	[illegible]	[illegible]
٢٨٨	[illegible]	[illegible]	٩٧٣	شعبان	[illegible]	١٨٧٨	[illegible]	٩٣٥	[illegible]	[illegible]	[illegible]	[illegible]
٢٨٩	[illegible]	[illegible]	٩٧٤	رمضان	[illegible]	١٨٧٩	[illegible]	٩٣٦	[illegible]	[illegible]	[illegible]	[illegible]
٢٩٠	[illegible]	[illegible]	٩٧٥	رمضان	[illegible]	١٨٨٠	[illegible]	٩٣٧	[illegible]	[illegible]	[illegible]	[illegible]
٢٩١	[illegible]	[illegible]	٩٧٦	رمضان	[illegible]	١٨٨١	[illegible]	٩٣٨	[illegible]	[illegible]	[illegible]	[illegible]
٢٩٢	[illegible]	[illegible]	٩٧٧	شوال	[illegible]	١٨٨٢	[illegible]	٩٣٩	[illegible]	[illegible]	[illegible]	[illegible]
٢٩٣	[illegible]	[illegible]	٩٧٨	شوال	[illegible]	١٨٨٣	[illegible]	٩٤٠	[illegible]	[illegible]	[illegible]	[illegible]
٢٩٤	[illegible]	[illegible]	٩٧٩	شوال	[illegible]	١٨٨٤	[illegible]	٩٤١	[illegible]	[illegible]	[illegible]	[illegible]
٢٩٥	[illegible]	[illegible]	٩٨٠	ذوالقعده	[illegible]	١٨٨٥	[illegible]	٩٤٢	[illegible]	[illegible]	[illegible]	[illegible]
٢٩٦	[illegible]	[illegible]	[illegible]	ذوالقعده	[illegible]	١٨٨٦	[illegible]	٩٤٣	[illegible]	[illegible]	[illegible]	[illegible]
٢٩٧	[illegible]	[illegible]	٩٨٢	ذوالقعده	[illegible]	١٨٨٧	[illegible]	٩٤٤	[illegible]	[illegible]	[illegible]	[illegible]
٢٩٨	[illegible]	[illegible]	٩٨٣	ذوالحجه	[illegible]	١٨٨٨	[illegible]	٩٤٥	[illegible]	[illegible]	[illegible]	[illegible]
٢٩٩	[illegible]	[illegible]	٩٨٤	ذوالحجه	[illegible]	١٥٨٩	[illegible]	٩٤٦	[illegible]	[illegible]	[illegible]	[illegible]
٣٠٠	[illegible]	[illegible]	٩٨٥	محرم	[illegible]	١٨٩٠	[illegible]	٩٤٧	[illegible]	[illegible]	[illegible]	[illegible]

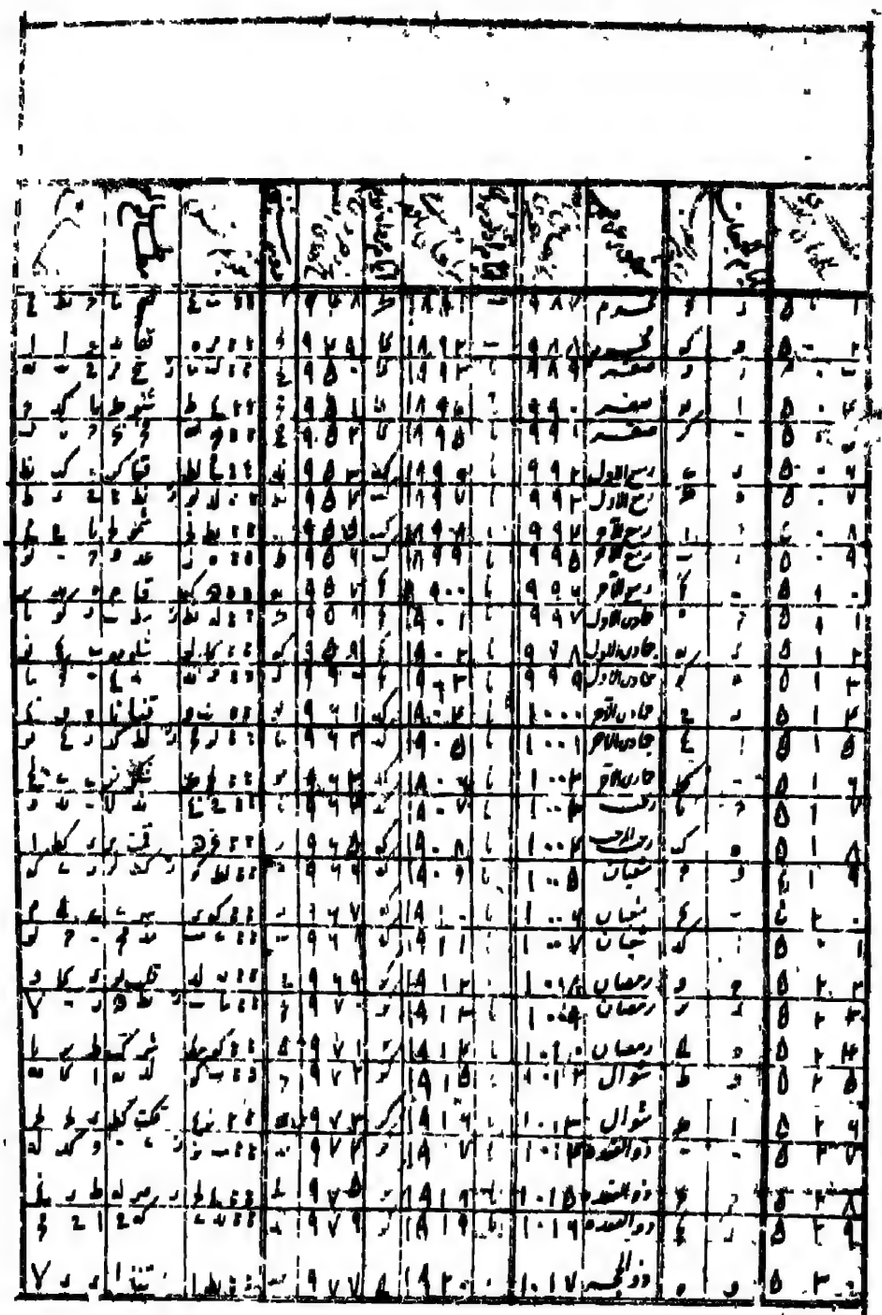

[illegible]	[illegible]	[illegible]	[illegible]	[illegible]	[illegible]	[illegible]	[illegible]	[illegible]	[illegible]	[illegible]	[illegible]	[illegible]
٥٠١	[illegible]	[illegible]	محرم	٩٨٧	[illegible]	١٨٩١	[illegible]	٩٤٨	[illegible]	[illegible]	[illegible]	[illegible]
٥٠٢	[illegible]	[illegible]	محرم	٩٨٨	[illegible]	١٨٩٢	[illegible]	٩٤٩	[illegible]	[illegible]	[illegible]	[illegible]
٥٠٣	[illegible]	[illegible]	صفر	٩٨٩	[illegible]	١٨٩٣	[illegible]	٩٥٠	[illegible]	[illegible]	[illegible]	[illegible]
٥٠٤	[illegible]	[illegible]	صفر	٩٩٠	[illegible]	١٨٩٤	[illegible]	٩٥١	[illegible]	[illegible]	[illegible]	[illegible]
٥٠٥	[illegible]	[illegible]	صفر	٩٩١	[illegible]	١٨٩٥	[illegible]	٩٥٢	[illegible]	[illegible]	[illegible]	[illegible]
٥٠٦	[illegible]	[illegible]	ربيع الاول	٩٩٢	[illegible]	١٨٩٦	[illegible]	٩٥٣	[illegible]	[illegible]	[illegible]	[illegible]
٥٠٧	[illegible]	[illegible]	ربيع الاول	٩٩٣	[illegible]	١٨٩٧	[illegible]	٩٥٤	[illegible]	[illegible]	[illegible]	[illegible]
٥٠٨	[illegible]	[illegible]	ربيع الآخر	٩٩٤	[illegible]	١٨٩٨	[illegible]	٩٥٥	[illegible]	[illegible]	[illegible]	[illegible]
٥٠٩	[illegible]	[illegible]	ربيع الآخر	٩٩٥	[illegible]	١٨٩٩	[illegible]	٩٥٦	[illegible]	[illegible]	[illegible]	[illegible]
٥١٠	[illegible]	[illegible]	ربيع الآخر	٩٩٦	[illegible]	١٩٠٠	[illegible]	٩٥٧	[illegible]	[illegible]	[illegible]	[illegible]
٥١١	[illegible]	[illegible]	جمادى الاول	٩٩٧	[illegible]	١٩٠١	[illegible]	٩٥٨	[illegible]	[illegible]	[illegible]	[illegible]
٥١٢	[illegible]	[illegible]	جمادى الاول	٩٩٨	[illegible]	١٩٠٢	[illegible]	٩٥٩	[illegible]	[illegible]	[illegible]	[illegible]
٥١٣	[illegible]	[illegible]	جمادى الاول	٩٩٩	[illegible]	١٩٠٣	[illegible]	٩٦٠	[illegible]	[illegible]	[illegible]	[illegible]
٥١٤	[illegible]	[illegible]	جمادى الآخر	١٠٠٠	[illegible]	١٩٠٤	[illegible]	٩٦١	[illegible]	[illegible]	[illegible]	[illegible]
٥١٥	[illegible]	[illegible]	جمادى الآخر	١٠٠١	[illegible]	١٩٠٥	[illegible]	٩٦٢	[illegible]	[illegible]	[illegible]	[illegible]
٥١٦	[illegible]	[illegible]	جمادى الآخر	١٠٠٢	[illegible]	١٩٠٦	[illegible]	٩٦٣	[illegible]	[illegible]	[illegible]	[illegible]
٥١٧	[illegible]	[illegible]	رجب	١٠٠٣	[illegible]	١٩٠٧	[illegible]	٩٦٤	[illegible]	[illegible]	[illegible]	[illegible]
٥١٨	[illegible]	[illegible]	رجب الرجب	١٠٠٤	[illegible]	١٩٠٨	[illegible]	٩٦٥	[illegible]	[illegible]	[illegible]	[illegible]
٥١٩	[illegible]	[illegible]	شعبان	١٠٠٥	[illegible]	١٩٠٩	[illegible]	٩٦٦	[illegible]	[illegible]	[illegible]	[illegible]
٥٢٠	[illegible]	[illegible]	شعبان	١٠٠٦	[illegible]	١٩١٠	[illegible]	٩٦٧	[illegible]	[illegible]	[illegible]	[illegible]
٥٢١	[illegible]	[illegible]	شعبان	١٠٠٧	[illegible]	١٩١١	[illegible]	٩٦٨	[illegible]	[illegible]	[illegible]	[illegible]
٥٢٢	[illegible]	[illegible]	رمضان	١٠٠٨	[illegible]	١٩١٢	[illegible]	٩٦٩	[illegible]	[illegible]	[illegible]	[illegible]
٥٢٣	[illegible]	[illegible]	رمضان	١٠٠٩	[illegible]	١٩١٣	[illegible]	٩٧٠	[illegible]	[illegible]	[illegible]	[illegible]
٥٢٤	[illegible]	[illegible]	رمضان	١٠١٠	[illegible]	١٩١٤	[illegible]	٩٧١	[illegible]	[illegible]	[illegible]	[illegible]
٥٢٥	[illegible]	[illegible]	شوال	١٠١٣	[illegible]	١٩١٥	[illegible]	٩٧٢	[illegible]	[illegible]	[illegible]	[illegible]
٥٢٦	[illegible]	[illegible]	شوال	١٠١[illegible]	[illegible]	١٩١٦	[illegible]	٩٧٣	[illegible]	[illegible]	[illegible]	[illegible]
٥٢٧	[illegible]	[illegible]	ذو القعدة	١٠١٤	[illegible]	١٩١٧	[illegible]	٩٧٤	[illegible]	[illegible]	[illegible]	[illegible]
٥٢٨	[illegible]	[illegible]	ذو القعدة	١٠١٥	[illegible]	١٩١٨	[illegible]	٩٧٥	[illegible]	[illegible]	[illegible]	[illegible]
٥٢٩	[illegible]	[illegible]	ذو القعدة	١٠١٦	[illegible]	١٩١٩	[illegible]	٩٧٦	[illegible]	[illegible]	[illegible]	[illegible]
٥٣٠	[illegible]	[illegible]	ذو الحجة	١٠١٧	[illegible]	١٩٢٠	[illegible]	٩٧٧	[illegible]	[illegible]	[illegible]	[illegible]

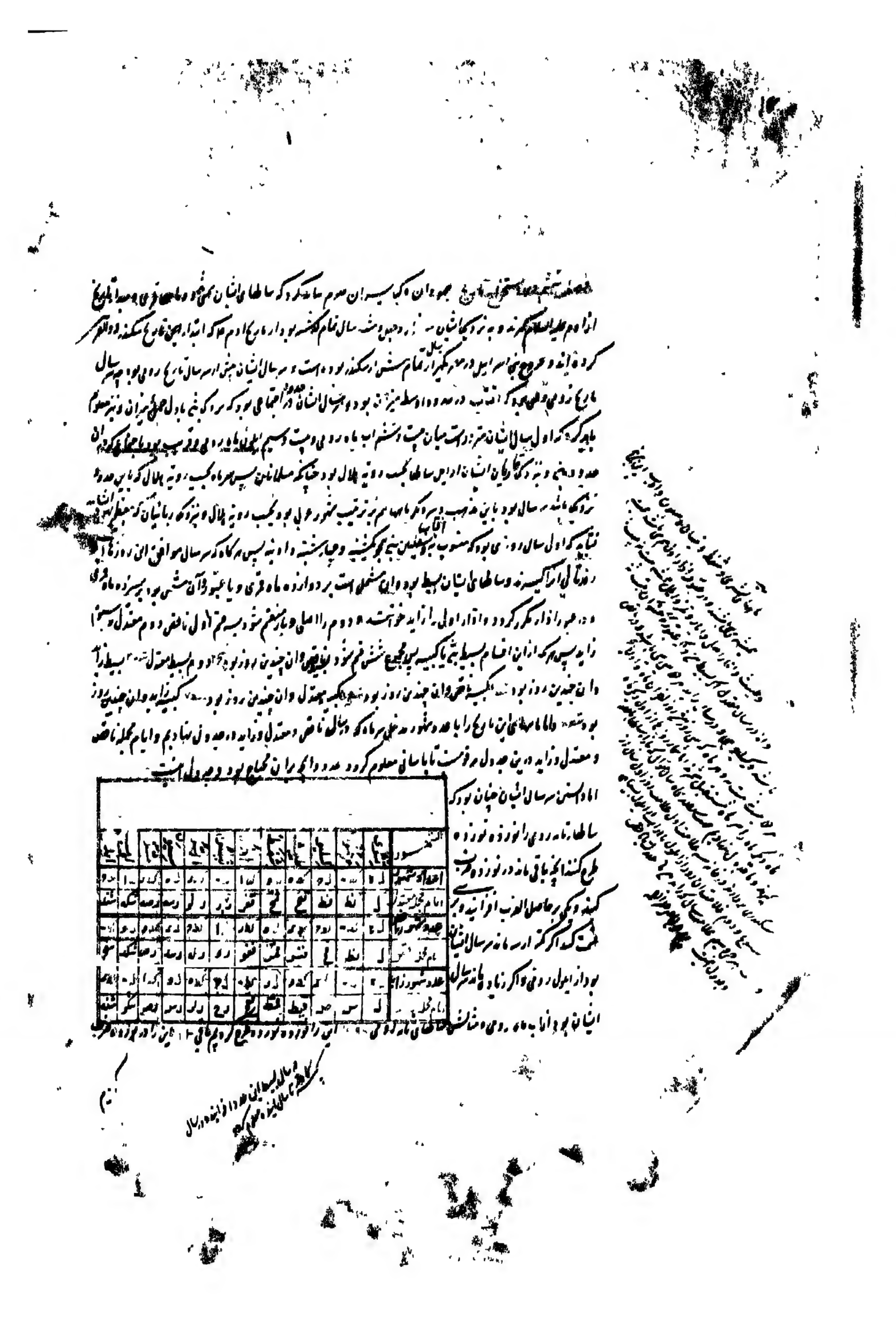

فصل ششم در معرفت تاریخ یهود ان و کیفیت ان معلوم باید کرد که سالهای ایشان شمسی بود و ماهها قمری و مبدا تاریخ

از ادم علیه السلام گیرند و به نزدیک ایشان ... ... و چهار هزار و هشت سال تمام گذشته بود از تاریخ ادم ... که ابتدا تاریخ اسکندر ذو القرنین

کرده اند و خروج بنی اسرائیل در عهد بخت نصر از تمام ... اسکندر بوده است و سر سال ایشان چنانکه سر سال تاریخ رومی بود چه سال

تاریخ رومی شمسی بود ... و اوسط ... بود و سر سال ایشان در اجتماعی بود که نزدیک باول حمل و میزان و نیز معلوم

باید کرد که اول سال ایشان ... میان ... ماه رومی ... بود و اجتماع که در ان

عدد ... و نیز دیگر ... ایشان از این سالها بحسب رویت هلال بود چنانکه مسلمانان سر هر ماه بحسب رویت هلال گیرند ... عدد

نزدیک باشد سر سال بود و باین مذهب ... ماهها هم بر ترتیب ... بود بحسب رویت هلال و نیز دیگر ربانیان که ... ایشان

نباید که اول سال روزی بود که منسوب به ... یکشنبه و چهارشنبه و ادینه پس هرگاه که سر سال موافق این روزها

... و سالهای ایشان بسیط بود و این مشتمل است بر دوازده ماه قمری و یا کبیسه و آن مشتمل بود بر سیزده ماه قمری

... و ادار اول ... زاید خوانند و دوم را ... و ... سه قسم اول ناقص دوم معتدل سوم

زاید پس هرکه از این اقسام بسیطه یا کبیسه ... شش قسم شود بسیط ناقص و ان چندین روز بود ... دوم بسیط معتدل ... بسیط زاید

و ان چندین روز بود ... کبیسه ناقص و ان چندین روز بود ... کبیسه معتدل و ان چندین روز بود ... کبیسه زاید و ان چندین روز

بود ... و اما ماههای این تاریخ را با عدد ... هر ماه که در سال ناقص و معتدل و زاید ... جدول نهادیم و ایام مجمله ناقص

و معتدل و زاید در این جدول ... تا یا ... معلوم گردد ... و انچه بران محتاج بود ... است

[illegible]	[illegible]	[illegible]	[illegible]	[illegible]	[illegible]	[illegible]	[illegible]	[illegible]	[illegible]	[illegible]	[illegible]	الشهور
[illegible]	[illegible]	[illegible]	[illegible]	[illegible]	[illegible]	[illegible]	[illegible]	[illegible]	[illegible]	[illegible]	ل	اعداد الشهور
شنح	شکه	رصه	رسو	رلو	رز	قعز	قمح	قیح	فط	نط	ل	ایام مجمله
[illegible]	[illegible]	[illegible]	[illegible]	[illegible]	[illegible]	[illegible]	[illegible]	[illegible]	[illegible]	[illegible]	ل	عدد الشهور
شنه	شکو	رصو	رسز	رلز	رح	قعح	قمط	قیط	ل	نط	ل	ایام مجمله
[illegible]	[illegible]	[illegible]	[illegible]	[illegible]	[illegible]	[illegible]	[illegible]	[illegible]	[illegible]	[illegible]	[illegible]	عدد الشهور زائد
شنو	شکز	رصز	رسح	رلح	رط	قعط	قن	قک	ص	س	ل	ایام مجمله

اما دانستن سر سال ایشان چنان بود که

سالهای تاریخ رومی را نوزده نوزده

طرح کنند انچه باقی ماند در نوزده ضرب

کنند و یکی بر حاصل الضرب افزایند و بر

... کنند اگر کمتر از ... ماند سر سال ایشان

بود از ایلول رومی و اگر زیاده ماند سر سال

ایشان بود از اب ماه رومی و مثالش ... ماه ... این را نوزده نوزده طرح کردیم باقی ... این را در نوزده ضرب

... سال ... این عدد ...

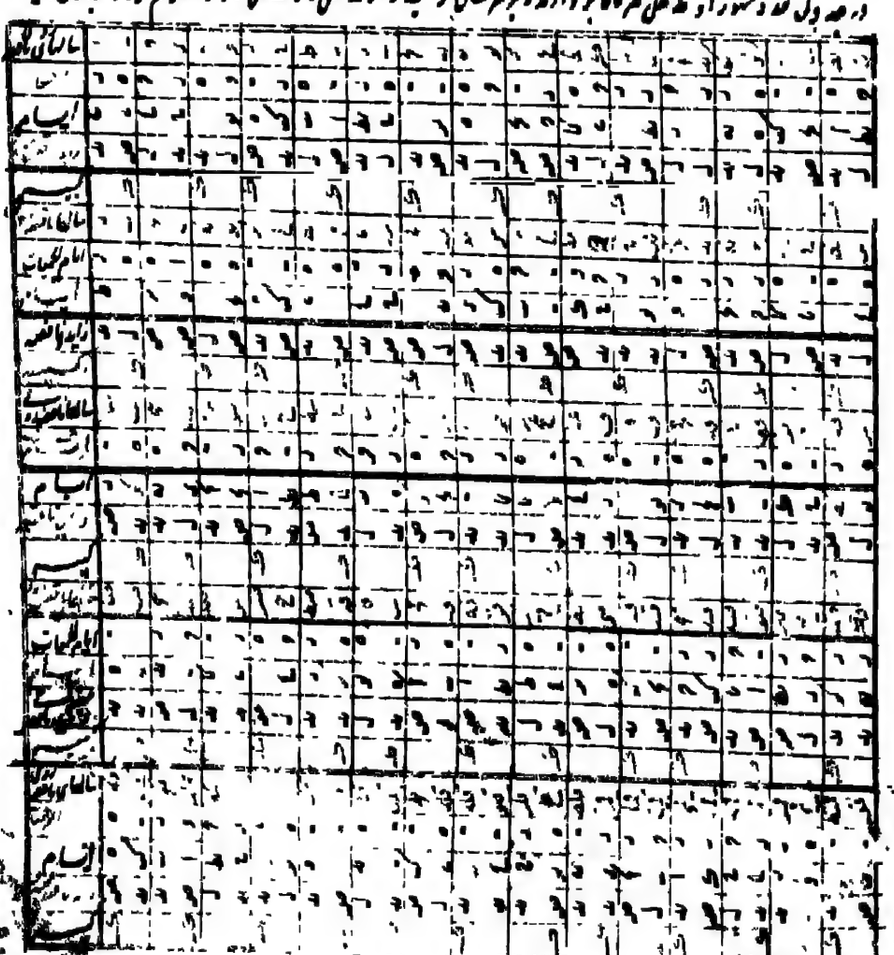

کردیم بیرون آمد ... بکعده و بر وی افزودیم شد ... و چون سی و یک را نه طرح کردیم باقی ماند ... سپس سال‌های ایشان روز ششم از ماه
ایلول ماه ... پس گیریم ایشان طریق عمل آن بود که سال‌های ناقصه رومی که بعد از سر سال ایشان بود نوزده نوزده طرح کنند آنچه ماند یک عدد
روی او افزایند و حاصل را اگر زیاده از نوزده باشد از او طرح کنند تا کمتر از نوزده یا نوزده بماند اگر دو ماند و پنج و هفت و ده و سیزده
و شانزده و هجده و ده ان سال کبیسه بود و الا نه و این مجموع در غلط ... جمع است و تا صد و پنجاه و دو سال را از سر سال ایشان عمل
کرده در جدول نهاده‌ایم و در هر جدول سه رقم اول رقم ... دوم رقم ایام ایلول اگر سیاهی بود یا آب اگر سرخی بود سیم رقم آن
ناقص و معتدل و در جدول دیگر رقم کبیسه نوشته شد هر سال‌های ناقصه رومی که بعد از سر سال ایشان است ... نقصان کنند
باقی را در جدول طلب دارند معلوم گردد که اول تشرین چندشنبه است و چندم ماه رومی از ایلول و یا آب و یا زاید است و یا ناقص یا معتدل
از آنجا بردارند و در تقویم ثبت کنند و چون مدخل سال معلوم گردد به جهد که آن سال زاید است یا ناقص یا معتدل و یا بسیط و یا کبیسه
در جدول عدد شهور او مدخل هر ماه بردارند و بر سر سال افزایند و از مدخل ماه مدخل روز معلوم گردد جدول این است

سال‌های ناقصه	[illegible]	[illegible]	[illegible]	[illegible]	[illegible]	[illegible]	[illegible]	[illegible]	[illegible]	[illegible]	[illegible]	[illegible]	[illegible]	[illegible]	[illegible]
[illegible]	[illegible]	[illegible]	[illegible]	[illegible]	[illegible]	[illegible]	[illegible]	[illegible]	[illegible]	[illegible]	[illegible]	[illegible]	[illegible]	[illegible]	[illegible]
ایام	[illegible]	[illegible]	[illegible]	[illegible]	[illegible]	[illegible]	[illegible]	[illegible]	[illegible]	[illegible]	[illegible]	[illegible]	[illegible]	[illegible]	[illegible]
[illegible]	[illegible]	[illegible]	[illegible]	[illegible]	[illegible]	[illegible]	[illegible]	[illegible]	[illegible]	[illegible]	[illegible]	[illegible]	[illegible]	[illegible]	[illegible]
کبیسه	[illegible]	[illegible]	[illegible]	[illegible]	[illegible]	[illegible]	[illegible]	[illegible]	[illegible]	[illegible]	[illegible]	[illegible]	[illegible]	[illegible]	[illegible]
سال‌های ناقصه	[illegible]	[illegible]	[illegible]	[illegible]	[illegible]	[illegible]	[illegible]	[illegible]	[illegible]	[illegible]	[illegible]	[illegible]	[illegible]	[illegible]	[illegible]
ایام لیلیات	[illegible]	[illegible]	[illegible]	[illegible]	[illegible]	[illegible]	[illegible]	[illegible]	[illegible]	[illegible]	[illegible]	[illegible]	[illegible]	[illegible]	[illegible]
ایام	[illegible]	[illegible]	[illegible]	[illegible]	[illegible]	[illegible]	[illegible]	[illegible]	[illegible]	[illegible]	[illegible]	[illegible]	[illegible]	[illegible]	[illegible]
زاید ناقصه	[illegible]	[illegible]	[illegible]	[illegible]	[illegible]	[illegible]	[illegible]	[illegible]	[illegible]	[illegible]	[illegible]	[illegible]	[illegible]	[illegible]	[illegible]
کبیسه	[illegible]	[illegible]	[illegible]	[illegible]	[illegible]	[illegible]	[illegible]	[illegible]	[illegible]	[illegible]	[illegible]	[illegible]	[illegible]	[illegible]	[illegible]
سال‌های ناقصه	[illegible]	[illegible]	[illegible]	[illegible]	[illegible]	[illegible]	[illegible]	[illegible]	[illegible]	[illegible]	[illegible]	[illegible]	[illegible]	[illegible]	[illegible]
[illegible]	[illegible]	[illegible]	[illegible]	[illegible]	[illegible]	[illegible]	[illegible]	[illegible]	[illegible]	[illegible]	[illegible]	[illegible]	[illegible]	[illegible]	[illegible]
ایام	[illegible]	[illegible]	[illegible]	[illegible]	[illegible]	[illegible]	[illegible]	[illegible]	[illegible]	[illegible]	[illegible]	[illegible]	[illegible]	[illegible]	[illegible]
[illegible]	[illegible]	[illegible]	[illegible]	[illegible]	[illegible]	[illegible]	[illegible]	[illegible]	[illegible]	[illegible]	[illegible]	[illegible]	[illegible]	[illegible]	[illegible]
کبیسه	[illegible]	[illegible]	[illegible]	[illegible]	[illegible]	[illegible]	[illegible]	[illegible]	[illegible]	[illegible]	[illegible]	[illegible]	[illegible]	[illegible]	[illegible]
سال‌های ناقصه	[illegible]	[illegible]	[illegible]	[illegible]	[illegible]	[illegible]	[illegible]	[illegible]	[illegible]	[illegible]	[illegible]	[illegible]	[illegible]	[illegible]	[illegible]
ایام لیلیات	[illegible]	[illegible]	[illegible]	[illegible]	[illegible]	[illegible]	[illegible]	[illegible]	[illegible]	[illegible]	[illegible]	[illegible]	[illegible]	[illegible]	[illegible]
ایام	[illegible]	[illegible]	[illegible]	[illegible]	[illegible]	[illegible]	[illegible]	[illegible]	[illegible]	[illegible]	[illegible]	[illegible]	[illegible]	[illegible]	[illegible]
[illegible]	[illegible]	[illegible]	[illegible]	[illegible]	[illegible]	[illegible]	[illegible]	[illegible]	[illegible]	[illegible]	[illegible]	[illegible]	[illegible]	[illegible]	[illegible]
کبیسه	[illegible]	[illegible]	[illegible]	[illegible]	[illegible]	[illegible]	[illegible]	[illegible]	[illegible]	[illegible]	[illegible]	[illegible]	[illegible]	[illegible]	[illegible]
سال‌های ناقصه	[illegible]	[illegible]	[illegible]	[illegible]	[illegible]	[illegible]	[illegible]	[illegible]	[illegible]	[illegible]	[illegible]	[illegible]	[illegible]	[illegible]	[illegible]
[illegible]	[illegible]	[illegible]	[illegible]	[illegible]	[illegible]	[illegible]	[illegible]	[illegible]	[illegible]	[illegible]	[illegible]	[illegible]	[illegible]	[illegible]	[illegible]
ایام	[illegible]	[illegible]	[illegible]	[illegible]	[illegible]	[illegible]	[illegible]	[illegible]	[illegible]	[illegible]	[illegible]	[illegible]	[illegible]	[illegible]	[illegible]
[illegible]	[illegible]	[illegible]	[illegible]	[illegible]	[illegible]	[illegible]	[illegible]	[illegible]	[illegible]	[illegible]	[illegible]	[illegible]	[illegible]	[illegible]	[illegible]
کبیسه	[illegible]	[illegible]	[illegible]	[illegible]	[illegible]	[illegible]	[illegible]	[illegible]	[illegible]	[illegible]	[illegible]	[illegible]	[illegible]	[illegible]	[illegible]

فصل ششم در معرفت ایامی که مشهور است از تواریخ پادشاهان مغول اول ایام ای که اول سال است ایشان را جشن کنند و در این روز
حلوا پاک کنند و جامها نو پوشند چنانکه سفید و [illegible] بیکدیگر تحفها برند از جامها و اسبان و دستارها و پیشکشها و این روز نوروز
و ایشان روز را [illegible] خوانند [illegible] اول هر ماه و روز ولادت پادشاه را تعظیم کنند و بخشیان در هر ماه سه روز را با جماع
کشند و آن روزها [illegible] در تقدیم و تأخیر بعضی از آن روزها یکروز میان ایشان خلاف شده و [illegible]
چند [illegible] جماع عبادت کنند و طعامهای معین خورند [illegible] اول محرم سر سال و بیست
و هفتم اول را ایام معدود است و دهم اول عاشورا [illegible] شب آدینه اول این ماه صلوة رغایب است پانزدهم نماز استفتاح
بیست و هفتم بعث و معراج نبی است صلعم [illegible] شب پانزدهم این ماه شب برات است رمضان ماه روزه است بیست و هفتم این ماه
شب قدر است ششم رمضان نزول توریة موسی است ع دوازدهم رمضان نزول زبور داود ع [illegible] رمضان نزول
فرقان بوده بر خاتم الانبیا محمد مصطفی [illegible] در غره این ماه عید فطر است و سیزدهم او شق القمر است [illegible] و قتل
حمزه [illegible] پانزدهم [illegible] فتح خیبر است و بیست و ششم اصحاب فیل مکه [illegible] ایام [illegible] روز عرفه است و دهم
عید قربان سه روز بعد از عید ایام تشریق است و هجدهم ذوالحجه یوم غدیر خم بوده و بیست و [illegible] تصدق امیر [illegible]
انبیا بوده و رجب و شعبان و رمضان ماههای عبادت اند و محرم و رجب و ذوالقعده و ذوالحجه ماههای حرام اند [illegible]
[illegible] و ایام [illegible] ایشان و آن سه قسم است اول در تعریف صوم کبیر نصاری اول صوم روز دوشنبه که نزدیک
شب اجتماع که در سال بسیط میان دوم شباط و هشتم اذار افتد و در سال کبیسه میان سیم و نهم اذار افتد و اگر [illegible]
از پیش و یا پس تر ازین دوشنبه نزدیک افتد به اجتماع از آن اعتبار نکنند و آن دوشنبه را گیرند که نزدیک شب اجتماع که [illegible]
بود و طریق معرفت آن چنان بود که سالهای ناقصه رومی را نوزده نوزده طرح کنند تا کمتر از نوزده و هیچ عدد [illegible]
زیاده از نوزده نشود نوزده را از وی طرح کنند باقی را در نوزده ضرب کنند اگر حاصل الضرب از دویست و پنجاه زیادت باشد
یکصد و [illegible] کم کنند و اگر کمتر از آن باشد کمال خود بگذارند و از سی طرح کنند تا سی و یا کمتر از سی بماند پس اگر چندان مانده [illegible] که
روزهای شباط و یا کمتر از آن اول صوم بدان عدد بود و اگر این روز دوشنبه نبود دوشنبه دیگر که بعد از آن [illegible]
و اگر بیشتر از روزهای شباط بود شباط از وی طرح کنند باقی که ماند از ایام اذار بود بدان عدد و اگر آن روز دوشنبه نبود
دوشنبه که بعد از آن بود [illegible] سالهای ناقصه رومی بود [illegible] این را نوزده نوزده طرح کرده [illegible] عدد [illegible]

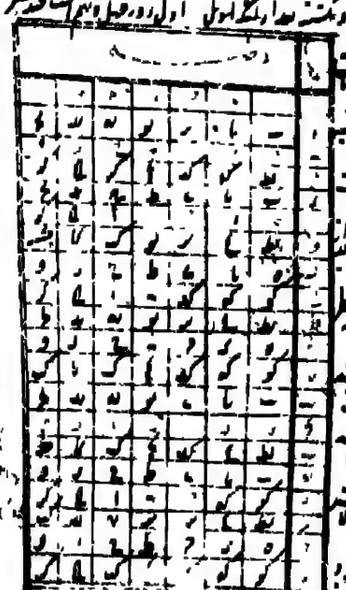

افزودیم ... ابیات را نوزده ضرب ... در بروی افزودیم ۳۶ چون زیادت از دویست و پنجاه بود یک عدد را ... کم کردیم باقی ماند ...

چون کاملی مسیح بودیم باقی ماند سی چون زیاده از ایام شباط بود ... شباط از و کم کردیم ... ماند دو چون همین روز و روز دوشنبه و پس

دوم از ... اول صوم نصاری بود ... و معرفت ان جدول ... چون سال ... ناقص ... نوزده نوزده طرح کنند اگر کم از نوزده ماند

هفت عدد بروی او اینچه اگر زیاده از نوزده شود نوزده از و طرح کنند و باقی را ... طول جدول ... معلوم گردد ... در ان سال ترین الاول

... شنبه بوده است اورا ... جدول طلب ... انچه ... صوم کبیر بود و اگر ... بود از ماه شباط بود و اگر ...

بود ... سال مذکور ... نوزده نوزده طرح کردیم باقی ماند چهارده هفت عدد بروی افزودیم شد بیست و یک نوزده از و طرح

کردیم باقی ماند دو ... سال اول ترین الاول ... چهارشنبه بود در ... و این دو عدد ... بود و پس روز اول صوم

دوشنبه دوم اذار باشد موافق عمل مذکور ... صوم کبیر در تقویم تحت ... بود و ان چنان بود که بنگریم در تقویم از دوم شباط

تا ششم اذار که اجتماع کدام روز واقع است اگر روز اجتماع ... است پس صوم در ان روز بود و اگر ... دوشنبه که بعد اجتماع بوده

اما چون صوم کبیر معلوم شد ... صوم ... بود و روز ... صوم ... بود و ان ... چهارم ... بود و روز چهارم

... و چهارم صوم کبیر است ... و دوم ... گویند و ... ششم ... خوانند و ادینه که بعد از ... اذار

سعانین صغیر و جمعه الحمدا خوانند و ... بعد از ان که روز چهل و ... است عید قیامت گویند و یکشنبه بعد ان که ... اول روز و چهل و نهم است عید فطر

[illegible]	[illegible]	[illegible]	[illegible]	[illegible]	[illegible]	[illegible]	[illegible]

بود ... و ... سعانین صغیر و احد الاحاد خوانند و پنجشنبه که بعد از فطر روز چهل ... باشد

خوانند و ... بود ... و ان روز ... ششم باشد چون از صوم کبیر حساب کنی ...

بعد ... روز ... خوانند و ... بعد از ... خوانند و ان چهل ...

... باشد و ان روز ... و نهم باشد از صوم کبیر و ادینه بعد از ... جمعه ... خوانند ...

او فطر ... خوانند و روز ادینه سیزدهم از فطر ... ذکر ان ... گویند و بعد از

... و ... روز ... و ان روز دوشنبه بود و این صوم هم چهل و هشت ...

... چهل ... فطر ... باشد و ... صوم کبیر متعلق نبود و دوم تشرین الاول عید ...

و اول کانون الاول عید بشارت گویند و شب بیست و پنجم وی مولود عیسی ... اول کانون الاخر

عید ... بود و ششم ان ... باشد دوم شباط عید ... بود و بیست نهم نیسان ... بود

بیست و یکم ... [illegible] صیام و یحیی بن زکریا بود بیست و دوم ... عید الصلیب بود و ... در ایام که با وقات سال تعلق دارد و در تقویم می‌نویسند
متعلق بر ایام روم ... بعضی بر موضع آفتاب ... بر ایام رومی نویسند چون طلوع منازل که یکی از اسباب تغیر هواست مانند باد و باران که ... طلوع
و اینجا طلوع مراد بر آمدن کوکب منازل است از شعاع آفتاب و تقسیم منازل را دو نوع اعتبار کرده‌اند یکی آنکه هرگز تغیر و تبدل نکرده مانند تقسیم
بروج که ... منازل قمر ... دیگر آنکه حسب صور کواکب مانند صور بروج و این حرکت ثابته ... [illegible] ... سال شمسی ...
یک ... حرکت کند و آن در تاریخ هزار و ... [illegible] ... طلوع شرطین بیست و نهم نیسان است و بعد از سیزده روز طلوع بطین بود و در ...
منازل هم برین حساب ... نوبت بمنزل سماک رسد منزل چهاردهم است بعد از منزل عفر بچهارده روز طلوع کند بسبب تفاوت که در
اقسام منازل است بسبب طلوع این منزل بعد از چهارده ... بود و در سال کبیسه طلوع شرطین هم بچهارده روز ... و از طلوع هر منزل سقوط رقیب او لازم
آید و آن منزل پانزدهم از آن منزل بود و اما مبادی اقسام منازل که باعتبار تقسیم فلک است در ... و تعدیلا ... منازل هم
و طلوع منزل بحسب ... این تاریخ ... معلوم کنند و طریق وضع منازل در تقویم آن بود که قرار در نصف النهار روزی که ...
انتقال بود بازای او منزل ... که در اول برج منقلب بود مثلا اگر ... اول حمل بود ... و دقیقه ...
شرطین بنویسند برهمین درجات و دقایق در سرطان نثره و در میزان عفر و در جدی ذابح بنویسند ... دیگر ... می‌نویسند
باشد که منزل در افزونی یا نقصان ... رعایت کنند که یک منزل مکرر کرده و اگر کم آید سه منزل در یک جدول بنویسند تشرین الاول و این ماه وقت
وزیدن باد صبا است و در ششم طلوع ... دوازدهم وقت ... سیزدهم نقصان ... تشرین الاخر اول ...
بادها جنوبی دوم وقت ... ششم ... سیوم ... دوازدهم نزول آب ... اول چله زمستان کانون الاول ...
ششم او وقت سرما ... کانون الاخر ... بیست و دوم این ماه ... زمستان اول ... سرما ... شباط ... ششم این ماه وقت
شکستن سرما ... سقوط جمره اول باشد ... چهاردهم سقوط جمره دوم باشد که ...
شکستن سرما ... بیست و یکم شباط سقوط جمره سیم که بر درختان و نباتات افتد وقت جاری شدن آب ...
بیست و ششم شباط اول برد العجوز بود و آن هشت روز بود آذار سیم ... سال کبیسه و چهارم ... برد العجوز بود پانزدهم وقت
جنبیدن حشرات الارض و ... اول وقت سفر دریا بود ... نیسان ششم این ماه وقت زیاده شدن ...
و بیست ... وقت جستن بادهای شرقی ... ایار دوازدهم این ماه ... وزیدن باد بهاری بود ...
باشد و بیست ... نقصان ... حزیران سیم این ماه وقت جستن بادهای ... شمالی بود پانزدهم ... بیست و یکم

اول نی فصد و مسهل باشد و هفتم آخر تاریخ [illegible] بود دهم این ماه اول ایام [illegible] باشد و آن هفت روز باشد و در بعضی [illegible]
آب [illegible] این ماه آخر صوم باشد ششم طلوع سهیل بفارس بود و بیست هفتم طلوع سهیل بشام بود و ایلول سیم اول طلوع سهیل [illegible] باشد
هفتم آخر نی فصد و مسهل بیست و دوم غایت افزونی نیل مصر [illegible] مواضع آفتاب [illegible]
باد ایشان [illegible] منقلب رسد ابتدای فصول چهارگانه از آنجا گیرند و اگر ابتدا از نصف النهار بود روز دیگر را چنانکه اول حمل نوروز عالم و اول
فصل بهار و استوای لیل و نهار و اول چله تابستان و غایت درازی روز رسیدن آفتاب بسرطان و اول پاییز و استوای لیل و نهار [illegible]
آفتاب بود باول میزان و اول چله زمستان و اقصر نهار رسیدن آفتاب بود باول جدی و [illegible] آفتاب به پانزدهم درجه [illegible]
[illegible] بود و [illegible] آفتاب باول بیست و یکم درجه ثور رسد اول ایام [illegible] بود و [illegible] بیست و یکم درجه عقرب رسد اول ایام [illegible] بود و [illegible]
روز چهارم باشد از تحویل آفتاب [illegible] شده [illegible] باشد [illegible] تاریخ فارسی تعلق دارد [illegible] در عهد اسلام متروک شده است اول روز
ماه نوروز [illegible] آتشها روشن کنند [illegible] جشن کنند سیزدهم تیر ماه تیرگان باشد [illegible] در این روز تیر انداخت [illegible]
نویسند [illegible] کنند [illegible] بود و در این روز [illegible]
[illegible] کرده روز باشد در این روز جشن کنند و طعامها خوب [illegible] خورند و [illegible] جوانان [illegible] این ماه اول او
[illegible] با شیر خورند [illegible] دارد و زیادت میکند و در روزی که آفتاب باول حمل بود [illegible] روز [illegible] کنند از [illegible]
[illegible] بود [illegible] تعلق بتاریخ جهودان دارد و از ایام مشاهیر تشری اول این ماه [illegible] سال [illegible] باشد چنانکه [illegible]
صوم [illegible] باشد و [illegible] صوم [illegible] باشد و دهم صوم کیپور [illegible] است [illegible] ساعت است اگر [illegible] این ماه [illegible]
[illegible] این ماه [illegible] اول [illegible] بود [illegible] بیست و یکم [illegible] بود و بیست و دوم عید [illegible]
[illegible] ششم این ماه صوم [illegible] بود [illegible] بیست و دارند بیست و پنجم این ماه عید
[illegible] بود [illegible] دوم این ماه [illegible] و [illegible] صوم [illegible] این ماه صوم [illegible]
و [illegible] بیست و سیم صوم [illegible] باشد [illegible] این ماه [illegible] بود [illegible] این ماه عید [illegible] بود [illegible] اول
[illegible] بیست و یکم و دوم عید [illegible] بود [illegible] بیست و پنجم وفات [illegible]
صوم [illegible] بیست و هفتم صوم [illegible] وفات [illegible] علیه السلام بود [illegible] ششم و هفتم این ماه عید [illegible] باشد [illegible] صوم
[illegible] بیست و [illegible] صوم [illegible] این ماه صوم [illegible] آب اول این ماه صوم [illegible] بود [illegible] صوم [illegible]

انکه پس باید رفع ... باشد و معلوم معلوم از وال ... اول ان ماه صورت ... بود تقاطع دوم در موقف و مشتری ستارگان

سیاره و مواضع ایشان و ... او و عرض و توابع ان و این مشتمل است بر شانزده فصل فصل اول در استخراج تقویم افتاب و ستارگان و تحقیق

کر تقویم افتاب استخراج کنند تاریخ عرب ... که ذکر رفت در سال که خواهند معلوم کنند اگر سال تام شمسیه و شهرها وکیا نا تمام ... دیگر

جهت تقویم افتاب مرکز و اوج ... ان سال برگیرند و اگر سنه دیگر باشند ... باشد از جدول مجموعه و مرکز و اوج برگیرند اگر تاریخ مطلوب

از ان بود و از انجه نگاه داشته اند بکاهند و اگر بعد از ان بود بر وی افزایند تا مرکز و اوج افتاب در اول سال مطلوب حاصل اید پس معلوم کنند که درین سال اول

نوروز کدام ماه ... شهور ... باز ... جدول شهور مرکز و اوج برداریند و بر وی افزایند و اگر با ان شهور ایام بود باید ... که جدول ... ایام

اوسط ... از جدول ایام مرکز و اوج برداریند مبلغ مذکور افزایند تا مرکز و اوج در نصف النهار روز مطلوب بطول ... حاصل اید و اگر طول

شهری که تقویم ان خواهیم کمتر از ین و یا بیشتر از ین بود تفاوت میان ان طول و طول ... حاصل کنند و بازای ان از جدول ما بین الطولین حرکت مرکز

معلوم کنند پس اگر طول ان شهر کمتر از ین بود از این مرکز نصف النهار که یافته اند بر افزایند و الا بکاهند و اگر در وقت غیر نصف النهار خواهیم

ساعات بعد میان ان وقت و نصف النهار معلوم کنند و بازای ان ساعات از جدول حرکت مرکز افتاب با ساعات مرکز ... بردارند و اگر با ساعات دقایق

بود هم از ان جدول ... بردارند و بر وی افزایند و اگر با دقایق ثوانی بود ... بر ان افزایند پس انچه حاصل اید از مرکز نصف النهار

نقصان کنند اگر ان وقت مطلوب پیش از نصف النهار بود و بر مرکز نصف النهار افزایند اگر وقت مطلوب بعد از نصف النهار بود تا مرکز و اوج افتاب

در وقت مطلوب در شهر مطلوب حاصل اید ... تقویم قمر مرکز و خاصه و اوج و وسط برین نسق حاصل کنند و جهت دیگر کواکب مرکز و اوج حاصل کنند

... در تقویم کواکب ... و تقویم راس در طول اما در افتاب مرکز و اوج معلوم کنند بنوعی که گفته شد و مرکز تعدیل الایام گرفته ... مرکز

مرکز اصل بود از مرکز اصل تعدیل ما بین السطرین معدل کنند و مرکز اصل افزایند مرکز معدل حاصل اید اوج بر وی افزایند حاصل تقویم افتاب باشد ... قمر

مرکز و خاصه و وسط بر ترتیب برداریند و مرکز تعدیل اول ما بین السطرین گرفته بر خاصه افزایند تا خاصه معدل شود و بازای خاصه معدل تعدیل دوم ...

گرفته ... بردارند پس مرکز دقایق حصص برداریند ملاحظه خاصه معدل که اگر خاصه معدل در نصف ربع اول باشد ان میان ... بود دقایق حصص از جدول

بردارند که ... از اختلاف باشد اگر برج مرکز در بالای جدول باشد درجات او از جانب یمین طلب دارند و اگر در شیب جدول باشد درجات از جانب ... دارند

و در همه مواضع که برج بالا و شیب بود بطریق مذکور عمل باید کرد و اگر خاصه معدله در نصف دیگر باشد از جدول برداریند که بعد از ... بود و بعد از ان ... درجات

حصص ... ضرب کنند و حاصل ... تعدیل ثانی ... کنند تا تعدیل ثانی معدل گردد و ... با وسط جمع کنند وسط معلوم شود و بازای تقویم افتاب

تعدیل الایام قمر معلوم کنند ... وسط ... نقصان کنند حاصل تقویم قمر بود ... تقویم راس ... دیگر ... حاصل کنند ... نقصان کنند حاصل تقویم ...

و تقویم ذنب را بها به حسب بود و جمیع تقویم راس از تقویم قمر باید نقصان کنند باقی حصه عرض قمر باشد بازای حصه العرض در جدول ثبات معلوم کنند
پس اگر حصه عرض در ربع ثالث و اول بود تعدیل از تقویم باید نقصان کنند و اگر در ربع ثانی و رابع بود بر تقویم باید افزایند حاصل تقویم قمر بود
منقل شمس بود وقت مطلوب اما در بیج کوکب باقی مرکز و خاصه و اوج بر ترتیب مذکور حاصل کنند و اول مرکز تعدیل اول بر دارند و بر مرکز افزایند و از خاصه نقصان
کنند تا مرکز معدل شود و بعد بازای خاصه معدل اختلاف و تعدیل دوم معلوم کنند پس مرکز معدل و دقایق حصص بطء جمله خاصه معدل بر دارند چنانکه
ذکر کرده شد اگر خاصه در شش برج اول باشد از جدول اول و الا از جدول دوم بر دارند و انرا در انتقال ضرب کنند حاصل را با تعدیل ثانی جمع کنند تا تعدیل
ثانی معدل کردد انرا بر مرکز معدل افزایند حاصل مرکز مقوم شود اوج برابر مبلغ افزایند حاصل تقویم ایشان بود و از جهة روس کواکب و ذنوب نجوم
از جدول ایشان بازای سالهای مبسوطه و مجموعه مواضع ایشان معلوم کنند نقطه تعدیل ببود بیان عرض قمر و قسمه مجره در عرض قمر و سط راس را از تقویم
قمر نقصان باید کرد تا حصة العرض معلوم کردد و بازای حصة العرض از جدول عرض قمر را بیند و بتعدیل ما بین السطرین عرض بر دارند پس نظر کنند حصة العرض
اگر کمتر از شش برج بود عرض شمالی بود و اگر زیاده از شش برج بود جنوبی باز نظر کنند حصه اگر ما بین اول جدی تا اخر جوزا بود صاعد بود و در نصف دیگر
هابطا اما در استخراج عرض کواکب علوی و معرفة صعود و هبوط ایشان بازای مرکز معدل هر یک در جدول دقایق ذنب مشترک دقایق ذنب بر گیرند و نظر کنند مرکز معدل
اگر در ربع اعلا باشد که اول عقرب است تا اخر جدی و یا در ربع اسفل باشد که از اول دلو است تا اخر حمل ذنب شمالی بود و اگر در ربع اسفل و اعلا بود که
اول ثور است تا اخر سرطان و یا در ربع اعلا و اسفل بود که از اول اسد است تا اخر میزان ذنب جنوبی بود در مشتری و اگر در نصف اعلا بود که از ده درجه جدی
است تا ده درجه سرطان ذنب شمالی بود و اگر در نصف اسفل بود که از ده درجه سرطان است تا ده درجه جدی ذنب جنوبی بود و در مریخ اگر در نصف اعلا
بود که بیست و هفت درجه قوس است تا بیست و هفت درجه جوزا ذنب شمالی بود و اگر در نصف اسفل بود که بیست و هفت درجه جوزا است تا بیست و هفت درجه
قوس جنوبی بود انگاه انرا برابر خاصه معدله عرض شمالی بر دارند اگر شمالی بود و یا جنوبی بر دارند اگر ذنب جنوبی بود و انرا در دقایق ذنب ضرب کنند تا عرض
حاصل آید شمالی یا جنوبی پس نظر کنند که خاصه المعدله هر یک اگر عرض شمالی بود و کمتر از شش برج بود صاعد بود و اگر زیاده بود هابط و اگر عرض جنوبی بود و کمتر
از شش برج هابط بود و اگر بیشتر از شش برج بود صاعد اما در استخراج عرض زهره و عطارد و بیان صعود و هبوط هر یکی از این دو کوکب را سه عرض بود عرض
اول را عرض مطلق خوانند و دوم را میل خوانند و سیم را انحراف اما عرض مطلق طریق عمل ان بود که بازای مرکز معدل هر یک عرض اول بر دارند
و آن در زهره دایما شمالی بود و در عطارد جنوبی پس مرکز معدل هر یک در جدول دقایق ذنب مشترک دقایق ذنب بر گیرند و نظر کنند مرکز معدل زهره
شمالی هم — اگر در ربع اعلا باشد که از حمل و ثور و جوزا است ذنب ثانی و ثالث هر دو شمالی بود و اگر در ربع اسفل بود که سرطان و اسد و سنبله است ثانی و ثالث جنوبی
بود و اگر در ربع اسفل و اعلا که از میزان و عقرب و قوس است ثانی و ثالث هر دو جنوبی بود و اگر در ربع اسفل و اعلا بود که از جدی و دلو و حوت است

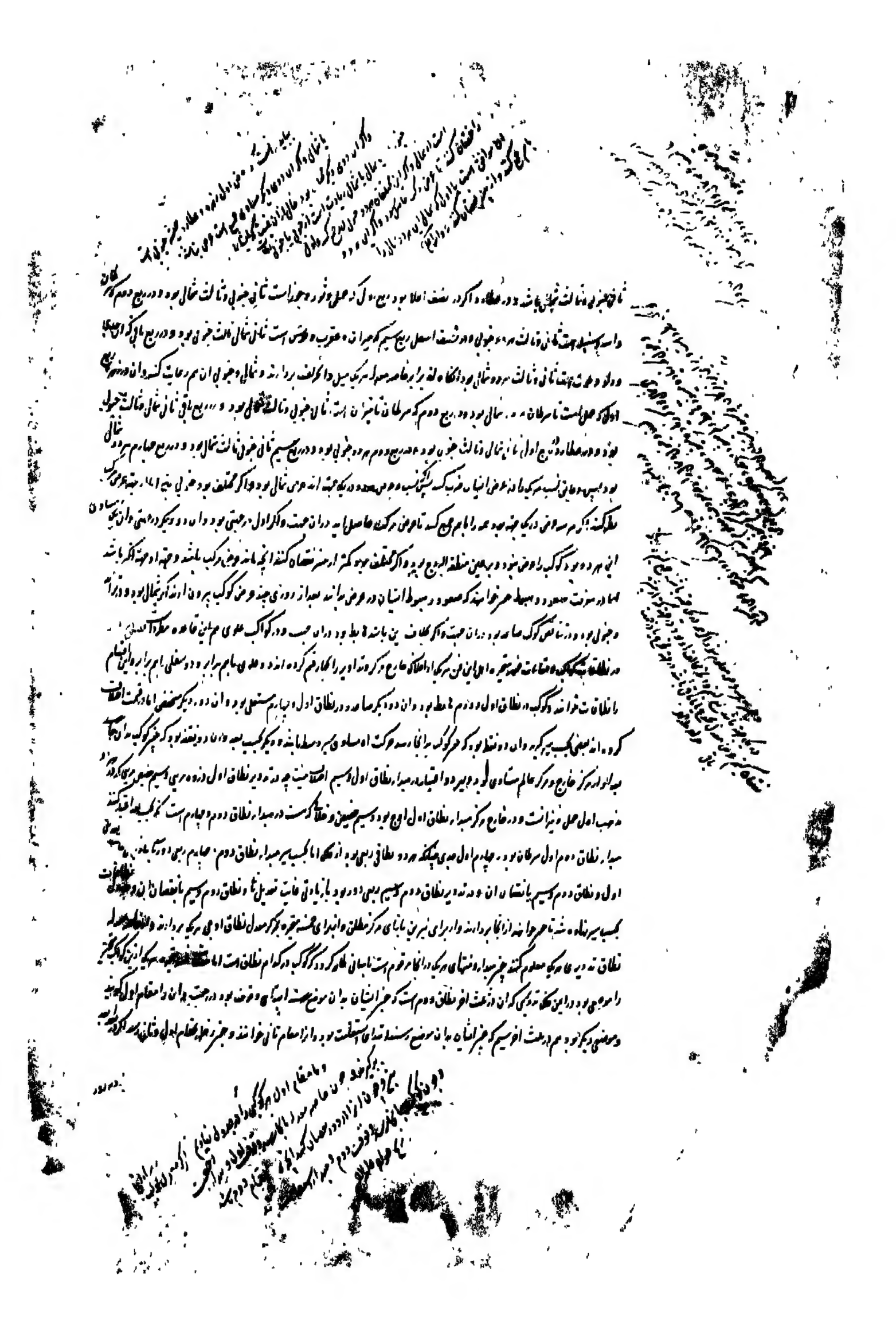

تا منطقه جنوبی و ثالث شمالی باشد و در مطالع اگر در نصف اعلا بود ربع اول که جنوبی بود و جنوبی است ثانی جنوبی و ثالث شمالی بود و در ربع دوم که

و اسپنبلا است ثانی و ثالث هر دو جنوبی و در نصف اسفل ربع سیم که میزان و عقرب و قوس است ثانی شمالی ثالث جنوبی بود و در ربع باقی که ...

و دلو و حوت است ثانی و ثالث هر دو شمالی بود و نگاه ... برابر ... مر کب میل ... برداشته و شمالی و جنوبی ان هم رعایت کنند و ان در هر ربع

اول که حمل است تا سرطان ... شمالی بود و در ربع دوم که سرطان تا میزان است ثانی جنوبی و ثالث شمالی بود و در ربع باقی ثانی شمالی و ثالث جنوبی

بود و در مطالع در ربع اول ثانی شمالی و ثالث جنوبی بود و در ربع دوم هر دو جنوبی بود و در ربع سیم ثانی جنوبی ثالث شمالی بود و در ربع چهارم هر دو شمالی

بود ... نسبت ... عرض ایشان ... که ... عرض ... که ... شمالی بود و اگر مختلف بود جنوبی ...

... اگر ... که ... بود ... تا عرض مرکب حاصل اید در ان جهت و اگر اول در جهتی بود و ان دو دیگر در جهتی و ان یکی مساوی

این هر دو بود کوکب را عرض نبود و ... منطقه البروج بود و اگر مختلف بود کمتر از بیشتر نقصان کنند انچه ماند عرض مرکب باشد و جهت او جهت اکثر باشد

... در معرفت صعود و هبوط عرض خواهند که صعود و هبوط ایشان در عرض بدانند ... روزی چند عرض کوکب بیرون ارند اگر شمالی بود و در ...

و جنوبی بود ... کوکب صاعد بود در ان جهت و اگر بخلاف این باشد هابط بود در ان جهت و در کواکب علوی هر این قاعده مطرد است

در نطاقات ... مرکز او ... خارج مرکز ... او را ... کرده اند و ... چهار برابر ... برابر این اقسام

را نطاقات خوانند و کوکب در نطاق اول و دوم هابط بود و ان دو دیگر صاعد و در نطاق اول و چهارم مستقل بود و ان دو دیگر ... اما در جهت اختلاف

کرده اند بعضی ... و ان دو نقطه بود که هر کوکب ... حرکت او مساوی ... باشد و دیگر ... و ان دو نقطه بود که ... کوکب ...

... مرکز خارج و مرکز عالم مساوی ... و ... مبدا نطاق اول ... مبدا نطاق اول ...

مذهب اهل ... خارج مرکز مبدا نطاق اول اوج بود و ... در مبدا نطاق دوم و چهارم است که ...

مبدا نطاق دوم اول سرطان بود و چهارم اول جدی ... هر دو نطاق ... مبدا نطاق دوم ... چهارم ...

اول و نطاق دوم ... نطاق دوم ... نطاق دوم ... نقصان ...

... مرکز ... مرکز معدل نطاق ... برداشته ...

نطاق ... معلوم کنند ... مبدا و منتهای هر یک ... کوکب در کدام نطاق است اما ...

... در نطاق دوم است که ... ایشان ... در جهت ... اول ...

... دیگر بود ... که ... ایشان ... و ... ثانی خوانند و ... اول ...

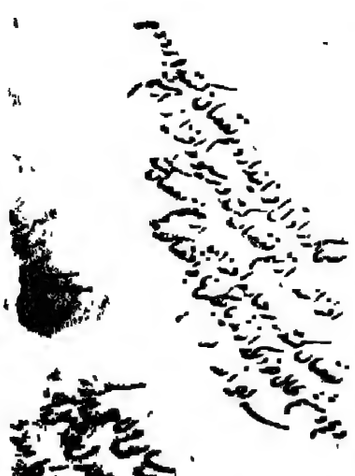

بوده روز یکنواخت بود و در میان اوسط حرکت روز [illegible] و هر [illegible] در تقویم ایشان بود حرکت روز یکی قرار بود در
اوسط پنج روزه و در میان او قریب صد روز یکی قرار باشد و طریق عمل تفاوت این بود که بر مرکز هر یکی این ستارگان غیر از معدل جهت حرکت در مرکز
زحل و مشتری [illegible] مرکز مشتری دوازده درجه بر مرکز مریخ ده درجه بر مرکز زهره چهار درجه بر مرکز عطارد افزاید تا مرکز معدل تقویم ایشان بود
پاره ای از جهات و دقایق این مرکز در جدول [illegible] که تفاضل [illegible] در بنیاد ده شده در اینجا مقام اول ان کوکب که
خوانند [illegible] بر [illegible] نقصان که مقام ثانی ان کوکب بود در استقامت [illegible] معدل اگر مثل مقام اول
بود [illegible] رجعت بود و اگر مثل مقام ثانی بود استقامت بود و اگر خاصه معدل مابین مقام اول و ثانی بود [illegible] و اگر مابین ثانی و اول
[illegible] این عقد معلوم گردد زمان رجوع و زمان استقامت هر یک [illegible] نوشته نکرده و اگر [illegible] پنج روزه [illegible] باده روز [illegible]
معدله [illegible] که در وسط کواکب گفته شد معلوم کند زمان ان با سبب ان معلوم گردد اما سیر کواکب چنان بود که هر یکی این کواکب سیر را حرکتی و سیلی
خوانند و ان [illegible] در عطارد و اینجا [illegible] دقیقه در زهره [illegible] و در زحل یا دو دقیقه [illegible] رابع دقیقه و مریخ [illegible] دقیقه
پس [illegible] و در سبب [illegible] روز هر یکی [illegible] مثل حرکت سیر وسط باشد رقم این نویسند و اگر زیاده از سیر وسط باشد رقم ان نویسند [illegible]
و اگر کم از سیر وسط باشد رقم این نویسند [illegible] هر یکی این زاید و ناقص بر دو قسم بود زاید بود که هر روز سیر بیش زیادت شود رقم این نویسند
[illegible] و یا زاید بود که هر روز روی در نقصان دارد رقم این نویسند [illegible] و یا ناقص بود که روی در نقصان نهد رقم این نویسند [illegible]
و یا ناقص بود که روی در زیادتی نهد رقم این نویسند [illegible] تقویم عطارد و سیر کواکب [illegible] در نصف النهار [illegible] وقت [illegible] ماه
نویسند و اگر خواهند [illegible] در جدول [illegible] هر یکی [illegible] تقویم ایشان نویسند [illegible] تقاویم کواکب [illegible]
[illegible] کواکب علوی را ده روزه ده روزه کفایت بود [illegible] در عمل رجعت که مریخ و زهره پنج روزه پنج روز باید کرد و عطارد را [illegible]
پنج روز پنج روز عمل باید کرد [illegible] پنج روز پنج روز عمل کرده [illegible] اول افزاید حاصل [illegible] دوم بود [illegible]
بر دوم افزاید تا سیوم حاصل شود تا اخر پنجم [illegible] و اگر راجع بود بر ترتیب مذکور نقصان کند تا اخر پنجم [illegible] و این وقتی بود که [illegible] اول زیاده
و پنجم دوم تفاوت فاحش نکند که اگر تفاوت کند احتیاج [illegible] خلاف شود و طریق عمل او چنان بود که اگر ان ثبت ده روزه باشد ثبت ده روزه
را بر ده موضع [illegible] و تفاوت میان ثبت سابق و لاحق معلوم [illegible] گرفته بر اول [illegible] افزاید یا نقصان کند [illegible] بر دوم [illegible]
افزاید یا نقصان کند [illegible] بر سیوم [illegible] افزاید یا نقصان کند [illegible] و نهم [illegible] را بحال خود بگذارند و اگر ثبت در [illegible]
[illegible] نقصان زیاده کند تا [illegible] معدل [illegible] اید و اگر [illegible] خلاف پنج روزه بود طریق مذکور تفاوت میان ثبت سابق و لاحق معلوم

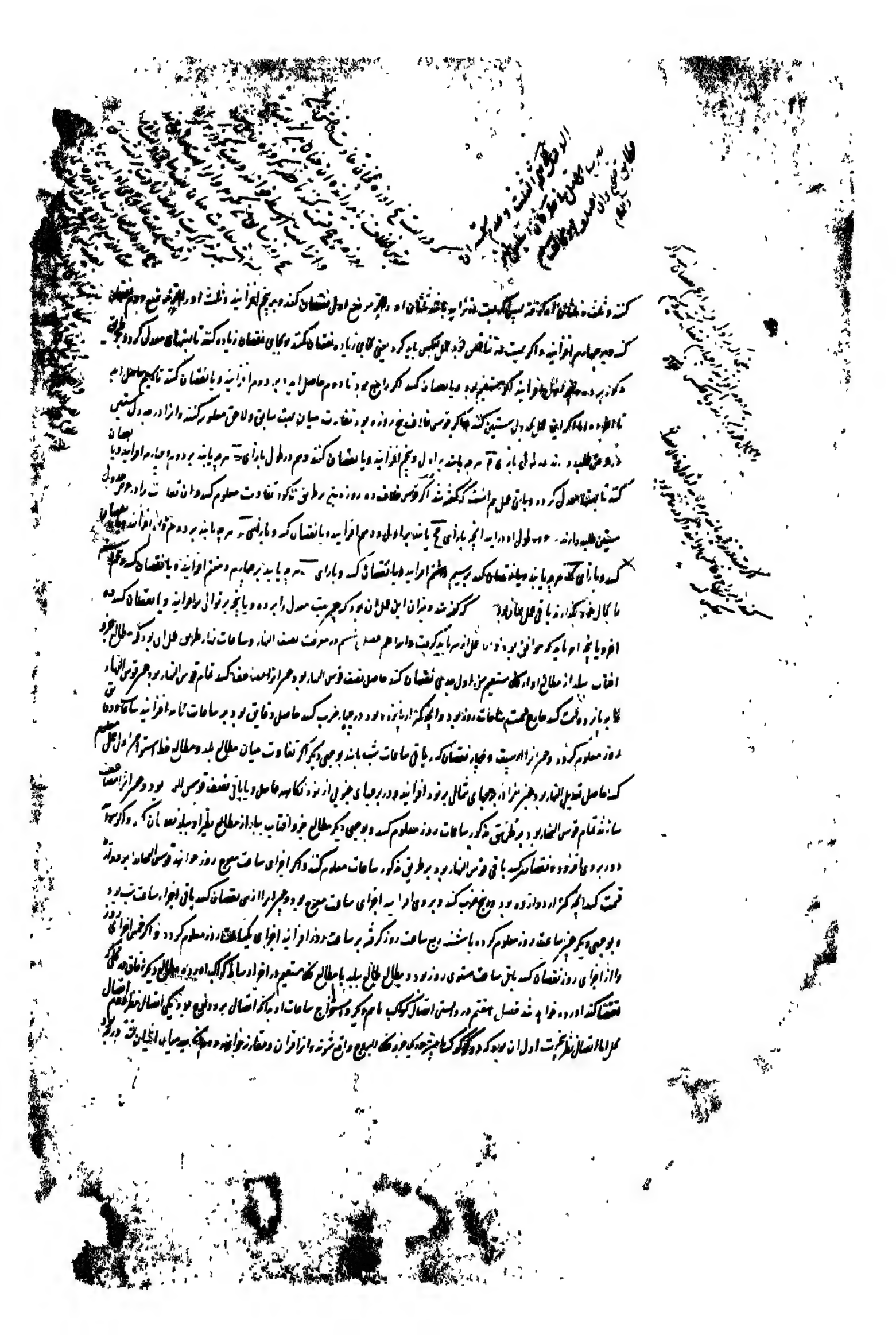

کند و ثلث ... که ... نسبت ... باشد نقصان ... و اگر ... اول نقصان کند و پنجم افزاید و ثلث او ... دوم نقصان

کند و چهارم افزاید و اگر نسبت ... ناقص ... باید کرد ... نقصان کند و ... نقصان زیاده کند تا ... معدل کرده ...

دیگر ... افزاید ... و یا نقصان کند اگر زاید بود تا دوم حاصل ... دوم افزاید و یا نقصان کند تا ... حاصل ...

... و اما اگر ... کنند ... قوس ... بود تفاوت میان نسبت سابق و لاحق معلوم کنند و از ... بعد از آن

... بعد از ... هر چه باشد ... اول و پنجم افزاید و یا نقصان کند دوم در طول ... هر چه باشد بر دوم ... افزاید و یا

کند تا ... معدل کرده و باقی عمل ... گفته شد اگر قوس ... روز ... بر طریق مذکور تفاوت معلوم کند و آن تفاوت را ... جدول

... هر چه باشد ... اول و دوم افزاید و یا نقصان کند ... هر چه باشد بر دوم ... افزاید و یا

کند و ... هر چه باشد ... نقصان کند بر سیم ... افزاید و یا نقصان کند و ... هر چه باشد بر چهارم و ... افزاید و یا نقصان کند ...

تا کمال ... باقی عمل ... گفته شد و میزان این عمل آن بود که ... معدل ... و یا ... افزاید و یا نقصان کند ...

افزود ... که موافق بود ... عمل ... در معرفت نصف النهار و ساعات ... طریق عمل آن بود که مطالع جزو

آفتاب ... از مطالع ... مستقیم ... اول ... نقصان کند حاصل نصف قوس النهار بود ... که تمام قوس النهار بود ... قوس النهار

... که ... ساعات روز بود ... در ... ضرب کند حاصل دقایق بود بر ساعات ... افزاید ساعات ...

روز معلوم گردد ... و ... نقصان کند باقی ساعات شب باشد بوجهی دیگر اگر تفاوت میان مطالع بلد و مطالع خط استوا ... معلوم

کند حاصل تعدیل النهار بود ... در جهات شمالی بر نود افزاید و در جهات جنوبی از نود ... حاصل ... نصف قوس ... بود ...

... تمام قوس النهار بود ... بر طریق مذکور ساعات روز معلوم کند و بوجهی دیگر مطالع جزو آفتاب ... از مطالع ... بلد ... و اگر ...

دور ... نقصان کند باقی قوس النهار بود ... بر طریق مذکور ساعات معلوم کند و اگر اجزای ساعت ... روز ... قوس النهار ...

قسمت کند ... بود ... کند ... اجزای ساعت ... بود ... نقصان کند باقی اجزاء ساعت شب بود

و بوجهی دیگر ... ساعات روز معلوم کرده باشد ... ساعت روز ... بر ساعت ... افزاید اجزای ... روز معلوم گردد و اگر ... اجزای روز

و از اجزای روز نقصان کند باقی ساعت مستوی روز بود ... مطالع ... بلد با مطالع ... مستقیم ... ساعات ... دیگر ...

... فصل هفتم در ... اتصال کواکب ... ساعات ... اتصال ... اتصال ...

... اتصال ... اول آن بود که ... واقع شود و ... در ...

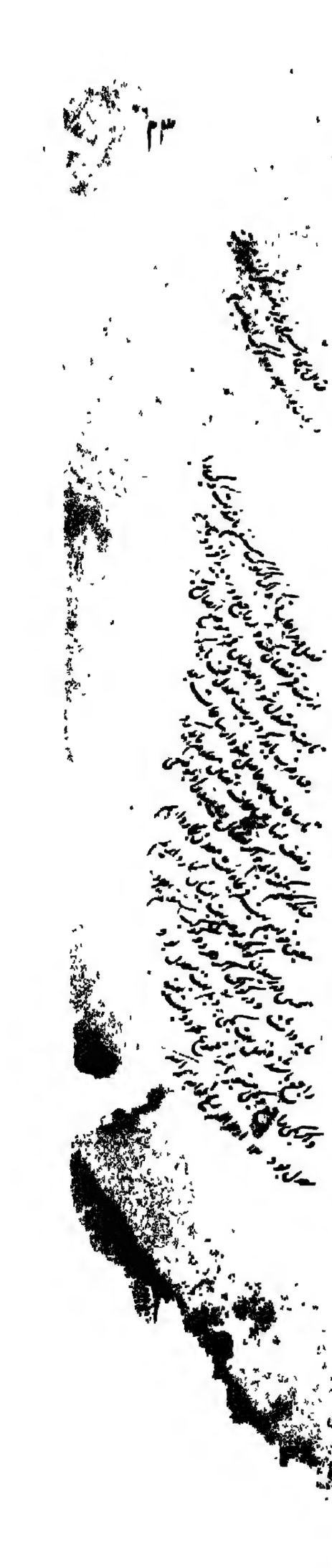

کان او ساعات بعد و تکرهیت از اختصاص خوانند و قسم ... که در فلکیات امثال ... و چهار ...

یا نشان بعد بعید درهم بود که گفته شد و چنانکه ... در میان اشتباه بعد و نشان ... واقع شود که آن نصف دور

کلی از اعتبار خوانند و اما اتصال کلی که از انا ساظر خوانند و ... نوع دیگر اتفاق است ... مطالع ... چنان بود که بعد ...

انقلاب حقیقی ... برابر باشد و این را ... خوانند و آن دیگر را مطلق اما قبل ... کواکب چنان بود که ... نصف النهار اگر ...

برابر باشد ... ساعت ... ساعت نصف النهار بود و الا ... که در نصف النهار یکی از کواکب ...

کواکب ... که ... حاصل ... نوع دوم ... که کوکب ... از دور گذشته ... نقصان کنند

حاصل را ... مستقبل خوانند ... ضرب ... که ... هر کدام ... ضرب

کنند حاصل الضرب را ... قسمت کنند خارج ساعات بعد بود اگر ... ساعات از بعد ماضی حاصل شده باشد و کمتر از نصف النهار بود

با نصف النهار جمع کنند ساعات ... باشد ... و اگر ... نصف النهار بود هم جمع کنند ساعت ... در اول شب و اگر زیاده از نصف

النهار ساعت نصف النهار از ... نقصان کنند باقی ساعت ... باشد ... و اگر بعد مستقبل باشد و ساعت کمتر از نصف النهار بود ...

... نصف النهار کم کنند باقی ... ساعت ... از نصف النهار ... و اگر مساوی ساعت نصف النهار بود ...

النهار کم کنند ساعت ... باشد در اول روز و اگر زیاده از نصف النهار بود نصف النهار ... جمع کنند و مجموع را ... نقصان کنند باقی

... باشد از شب گذشته ... اتصال کلی ... چنان بود که اگر در نصف النهار ابعاد ایشان برابر باشد اتصال در نصف النهار ... الا در نصف ...

که هم ... باشند ... دقایق ... هر دو کوکب ... جمع کنند و آن مجموع را ... نقصان کنند باقی ... ماضی بود در نصف النهار و اگر از

... گذشته باشند ... دقایق ایشان ... کنند ... ایشان کم کنند باقی ساعات ... مستقبل بود و بر طریق مذکور ساعات معلوم کنند ...

... طریق مذکور عمل باید کرد و نسبت آن کوکب ... که ... معدل باشد ... جدول جهت این عمل ... کواکب ...

... جدول ... در ... جدول ... هر دو ساعات ... معلوم کنند و بر طریق مذکور ... نصف النهار ...

... تا ساعات معلوم گردد ... در معرفت جزو اجتماع و استقبال ... معلوم کنند اگر آن ...

... ماضی حاصل شده ... در ... آفتاب ضرب کنند و حاصل را ... قسمت کنند خارج قسمت ... تقویم نصف النهار

مقدم ... و اگر آن بعد مستقبل ... از نصف ... تا جزو اجتماع یا استقبال معلوم گردد و جزو اجتماع در روز و شب موضع ...

... استقبال در روز موضع آفتاب بود و در شب موضع قمر اما طریق ... ساعات ... مبدأ ساعات ... اجتماع بود و اگر

والله اعلم ...

اجزای ... بود ساعت اجتماع را بر ساعات تمام روز، و اگر شب بود بر ساعات تمام شب قسمت کند خارج قسمت دقایق حصه بود و آنچه
از روز و یا از شب که نوبت است ساعات بیست و سه دقایق بسیار را در تمام ساعات آن روز و یا آن شب ضرب کند تا ساعات و دقایق ساعات
بیست و حاصل آید اما ایام نوبت بیست و چهار بود که هر اجتماع در روز بود و نظر کنند که آن روز تعلق بکدام کوکب دارد و نوبت دوم ... افتد که ...
کوکب تعلق دارد و مثلا اجتماع روز جمعه بود که تعلق به زهره دارد و نوبت ... شب ... افتد که هم بزهره تعلق دارد و اگر ساعت بیست از ساعت
زمانی خواهند که معلوم کنند طریق عمل آن بود که بنوعی که گفته شد اجزای ساعت زمانی آن روز و یا آن شب معلوم کنند و ساعت اجتماع را بپانزده
ضرب کنند و اگر با او دقایق نیز ... چهار دقیقه را یکی گیرند و بر اجزای ساعت زمانی قسمت کنند خارج قسمت ساعات بیست زمانی بود ...
در باید ... ساعت ... [illegible] ... در معرفت رویت هلال و ظهور و اختفای کوکب متحیره در عمل طریق ... بود و اگر مستقل
... [illegible] ... ضرب کرده حاصل را بر بیست و چهار قسمت کنند خارج قسمت از تقویم
نیر ... تقویم نیر ... وقت غروب حاصل آید ... اگر بعد نیر ... کنند و خارج قسمت را از نصف النهار ضرب کنند
در تقویم ... تقویم ... غروب ... آرند و سه خمس عرض ... [illegible]
ضرب کنند حاصل را ... انحراف ... تقویم ... حاصل ... قوس معدل ... مطالع
قوس معدل ... حاصل را ... معدل ... از تقویم غروب ... و بس نظر کنند اگر بعد معدل
میان ده درجه و دوازده درجه بود و بعد سوی یازده درجه ... هلال ... دیدن باریک اگر هوا صافی بود ... دیدن تا بعد معدل ده
درجه نشود ... و اگر بعد معدل میان دوازده و چهارده باشد هلال معتدل بود و اگر میان چهارده و شانزده بود هلال روشن بود و اگر
میان شانزده ... باشد هلال ظاهر بود و اگر بیشتر بود هلال ظاهر بود و ... هلال ... و اگر خواهند که ...
بعد سوی را بر پانزده قسمت کنند ... حاصل آید و اگر تحقیق خواهند بعد معدل را بر پانزده قسمت کنند تا ...
معلوم کرد و بحث اما مبادی ظهور ... کوکب و آن چنان بود که ... اگر کوکب علوی ... ایشان بعد از ... شمس ...
احتراق ایشان ده درجه باشد پس ... ظهور را ایشان را از دو جانب ... و حدود آن تعیین کرده اند که ... بتوالی ... و دیگری بخلاف
... معدل زحل ... درجه ... تجاوز کند مبدء ... و چون ... تجاوز کند مبدای ظهور بود و مریخ چون ...
دو ده درجه ... تجاوز کند مبدای ... و چون ... تجاوز کند مبدای ظهور بود و اما سفلین چون ... ده درجه ...
... بتوالی و خلاف توالی از ... بیست و چهار درجه است و از آن عطارد ... درجه است ... ظهور ایشان

و ... از ... حمل ... کند
... ظهور ... معدل ...
... شانزده ... حوت ...
کند ... بود

نقصان کنند ظل سهم او بود و اگر بیشتر از ربع باشد و کمتر از نصف و بر جیب فضلش بر ربع معلوم گشته و آنرا بر ستین افزاید حاصل
سهم آن قوس بود و اگر از نصف در زیادت باشد و از سه ربع کمتر جیب ستین زیاده گشته جدول جیب سهم بعد از جدول [illegible]
نهاده شده تا از اینجا سهم از قوس و قوس از سهم توان گرفت در جدول جیب گفته شده بود از حد قوسی دیگر هر قوسی که کمتر از ربع بود
زیاده از نصف جیب تمام او معلوم کرده از ستین نقصان کنند باقی سهم آن قوس که زیاده از نود بود و کمتر از دویست و هفتاد
و یا زیاده از دویست و هفتاد بود و کمتر از سیصد و شصت جیب فضلش بر سه ربع دوره تمام بر ستین افزاید حاصل
سهم بود والله اعلم فصل سوم در معرفت ظل بطریق حساب و جدول باید دانست که ظل بر دو قسم بود یکی آنکه مقیاس او قائم باشد
بر سطح افق و ظل منبسط بود بر سطح مستوی [illegible] که مقیاس بر او قائم باشد میان قاعده مقیاس و طرف خط شعاعی که بر سر مقیاس
بگذرد و این ظل مستوی بود و اگر [illegible] مقیاس بطرف ظل [illegible] و چون تیر از افق طلوع کند ظل اول منعدم باشد و بعد از آن ظاهر
شود و بتزاید ارتفاع [illegible] تا چون ارتفاع بغایت رسد ظل اول بنهایت رسد و ظل دوم بر عکس این [illegible]
رافق رسد ظل دوم بنهایت رسد و بتزاید ارتفاع متناقص میشود تا چون آفتاب بسمت الراس رسد منعدم شود و
جیب هر قوسی با جیب تمامش مانند نسبت ظل اول آن قوس باشد با مقیاس و ظل اول هر ارتفاعی مساوی ظل دوم
تمام آن ارتفاع باشد و ظل [illegible] مساوی مقیاس بود [illegible] نصف قطر را شصت جزو گیرند ظل را هم شصت
جزو گیرند چون مقیاس را نصف قطر دایره سازند پس چون راس مقیاس را مرکز سازند قامت مقیاس را نصف
قطر بود و نسبت جیب تمام هر قوسی چون نسبت ظل دوم آن قوس بود با مقیاس پس هرگاه که جیب قوسی را بر جیب
تمامش [illegible] قسمت کنند خارج ظل اول آن قوس بود و اگر جیب تمامش را بر جیبش قسمت کنند ظل دوم آن قوس آید و بنا بر اینکه مقیاس
را شصت جزو گیرند و نیز معلوم باشد که هر مقداری که در ظل [illegible] ضرب کنند و حاصل مقدار بر ظل تمام آن قوس قسمت
کنند حاصل الضرب و تابع قسمت یکی مقدار باشد [illegible] ظل اول تا [illegible] درجه و دقیقه [illegible] دور تا ربع [illegible]
در جدول نهادیم و همچنین ظل [illegible] را اصابع و اقدام و ظل [illegible] اوقات بکار میدارند و مقیاس را گاهی بهفت
قسمت کنند و آنرا اقدام خوانند و گاهی بدوازده قسمت کنند و آنرا اصابع خوانند زیرا که در معرفت [illegible] استخراج خط نصف
النهار بر سطح مستوی [illegible] و طریق عمل [illegible] زمین را هموار کنند بوجهی که چون آب بروی ریزند از همه جانب
برابر [illegible] کنند [illegible] زمین افقی سازند مثلث و [illegible] زمین را [illegible] سازند که این

مقیاس

[illegible]

را بمرکز کرده باشند تا طول مقیاس بر آن نشان آمد پس دایره بزرگ رسم کنند و بقدر کره دایره مقیاس [illegible]

دو دایره هم مرکز رسم کنند متساوی فاصله و مقیاس را چنان نصب کنند که تا عمود مقیاس بر مرکز دایره [illegible]

[illegible] کرده و مرکز [illegible] ظل را از این دایره نشان کنند [illegible] میان هر دو نشان است منتصف کنند و از مرکز

بمنتصف خطی [illegible] اخراج کنند و این خط نصف النهار بود و خطی که بر او عمود بود خط اعتدال بود خط مشرق و مغرب باشد و این دایره

[illegible] مربع منقسم شود و این دایره را هندی خوانند چون هر ربعی را به نود قسم متساوی کنند [illegible] خط

مشرق یا مغرب و میان خط ظل باشد سمت ارتفاع بود و سمت یا شرقی جنوبی بود یا شرقی شمالی و یا غربی جنوبی یا غربی شمالی [illegible]

[illegible] بود و چون خط ظل بر خط نصف النهار منطبق شود وقت انتصاف النهار باشد و چون از آن بگذرد اول وقت نماز پیشین بود و چون بقدر

دو مثل مقیاس از ظل نصف النهار زیاده شود وقت نماز عصر بود بمذهب امام [illegible] و اگر بقدر [illegible] مقیاس

از ظل نصف النهار زیاده شود نماز دیگر باشد بمذهب امام [illegible] و چون [illegible] مقیاس زیاده شود وقت نماز [illegible]

[illegible] فصل چهارم در معرفت میل بروج از معدل النهار و غایت آن بدانکه میل بر دو قسم بود یکی اعظم بود [illegible] دایره

میل که واقع شود میان جزوی از فلک البروج و معدل و دوم اقصر قوسی بود از دایره عرض میان جزوی از فلک البروج و معدل

و غایت این در دو نقطه انقلاب صیفی و شتوی بود و آن هر دو اقصر قوسی بود از دایره مارّه باقطاب [illegible] بین منطقه و معدل

در نقطه صیفی شمالی بود و شتوی جنوبی و این میل را بارصاد مختلف یافته اند [illegible] برصد بطلمیوس [illegible] و برصد [illegible]

[illegible] و برصد [illegible] ایشان [illegible] و برصد مراغه [illegible] و برصد جدید سمرقندی [illegible] و بعضی میل اول را میل مطلق گویند

و میل ثانی را عرض خوانند و میل چهار نقطه [illegible] بعد نقطه اعتدال و دو نقطه انقلاب متساوی [illegible]

بخلاف توالی چنانکه میل اول [illegible] اول حوت و اول جوزا و اول دلو و اول سرطان و اول جدی و اول اسد و اول

قوس و اول سنبله و اول عقرب یکی باشد [illegible] یک نصف شمالی و یک نصف جنوبی [illegible] و در معرفت میل [illegible] یک ربع

[illegible] بود و طریق معرفت اش چنان بود که قوسی که [illegible] نقطه اعتدال [illegible] باشد [illegible] از فلک البروج که فرض کنند

در جیب میل کلی [illegible] ضرب کنند تا جیب میل [illegible] حاصل آید چون [illegible] قوس سازند [illegible] جیب میل آن جزو حاصل

آید و در میل دوم جیب [illegible] قوس مفروض را در ظل میل کلی ضرب کنند حاصل ظل میل او بود [illegible]

ظل [illegible] قوس [illegible] میل ثانی [illegible] تمام قوس را در جیب میل کلی [illegible] ضرب کنند حاصل [illegible]

و ما لغربی بیت و عبدار ... طالع و نقطهٔ تقاطع فلک البروج است با دایره افق مقابل شرق را ... را سابع خوانند و عبداء
رابع و نقطهٔ تقاطع دایره نصف النهار است با منطقة البروج تقاطع فوق الارض ... درجه عاشر خوانند ... و مقابل آن را
رابع خوانند اما مبادی بیوت باقیه اصحاب نجوم خلاف کرده اند و طریق مشهور که مشتمل ... است این طالع است که آنست که مطالع هر یکی
از ... طالع را به سه قسم مساوی کنند ... دایره ... معدل النهار بدین اقسام افتد آن مطالع
این بیوت بود و آنچه از دایرة البروج بدین اقسام افتد درجات این بیوت باشد طریق عمل آن بود که چون طالع محقق شود مطالع آن طالع
بلد معلوم کرده از مطالع او ... محسوب ... تا نصف قوس النهار درجه طالع معلوم کرده و ثلث آن گرفته تعدیل
مطالع ... حاصل آید را بر مطالع طالع که آن مطالع عاشر است بفلک مستقیم افزایند مطالع حادی عشر معلوم کرده و یکبار دیگر آن تعدیل را
بر مطالع حادی عشر افزایند مطالع ثانی عشر معلوم کرده و اگر ... درجه بر مطالع ثانی عشر افزایند مطالع ثانی معلوم شود و چون ...
درجه بر مطالع حادی عشر افزایند مطالع ثالث معلوم کرده و این مطالعها را در جدول مطالع فلک مستقیم محسوب از اول الجدی ... کنند تا
مراکز بیوت حاصل آید و باقی مراکز مقابل هر یک ازین خانها باشد بهمان درجه و دقیقه ... و آن چنان بود
که دایره اول سموت که دایره عظیمه است که بر قطب این دایره که بر نقطه شمال و جنوب است بگذرد و آن دایره را افق حادث خوانند و این
طریق را طریق مرکز ... خوانند و طریق عمل آن بود که جیب عرض بلد در جیب ... ضرب کنند حاصل جیب ... افق بیوت ساقطه
بود که آن دوازدهم و دوم است و اگر در جیب سی درجه ... ضرب کنند حاصل جیب عرض بیوت ناظره باشد که آن یازدهم و سیوم است و چون ...
سی درجه بر جیب تمام افق ساقطه ... قسمت کنند حاصل جیب تعدیل بیوت ساقطه باشد و اگر ... درجه بر جیب تمام افق بیوت ناظره
بود ... قوس تعدیل بیوت ساقطه بر مطالع طالع افزایند حاصل مطالع ثانی ... بود و نقصان کنند ... مطالع ثانی عشر بود و چون ... تعدیل بیوت ناظره
از مطالع طالع نقصان کنند مطالع حادی عشر بود و ... افزایند مطالع ثالث بود ... مطالع بیوت ساقطه و مطالع افق ناظره ...
درجات و دقایق مراکز این خانها معلوم گردد و درجات باقی مراکز در مقابل این خانها باشد بهمان درجه و دقیقه ... و تعدیلها ...
در هر افقی و در همه احوال ... با اختلاف طالع مختلف نشود و در بلده ... عرض بیوت ساقطه ... تعدیل بیوت
ساقطه ... بیوت ناظره ... تعدیل بیوت ناظره ... والله اعلم فصل دوازدهم در معرفت خسوف ماه در استقبال که
هر یکی از دو عقده ... و دوازده درجه ... عرض قمر کمتر از شصت و چهار دقیقه بود خسوف ممکن بود و چون معلوم شد که خسوف
... وقت استقبال معلوم کنند و همچنین عرض قمر را در طول ... جدول ... را در عرض او طلب دارند ... و اگر ...

[illegible]

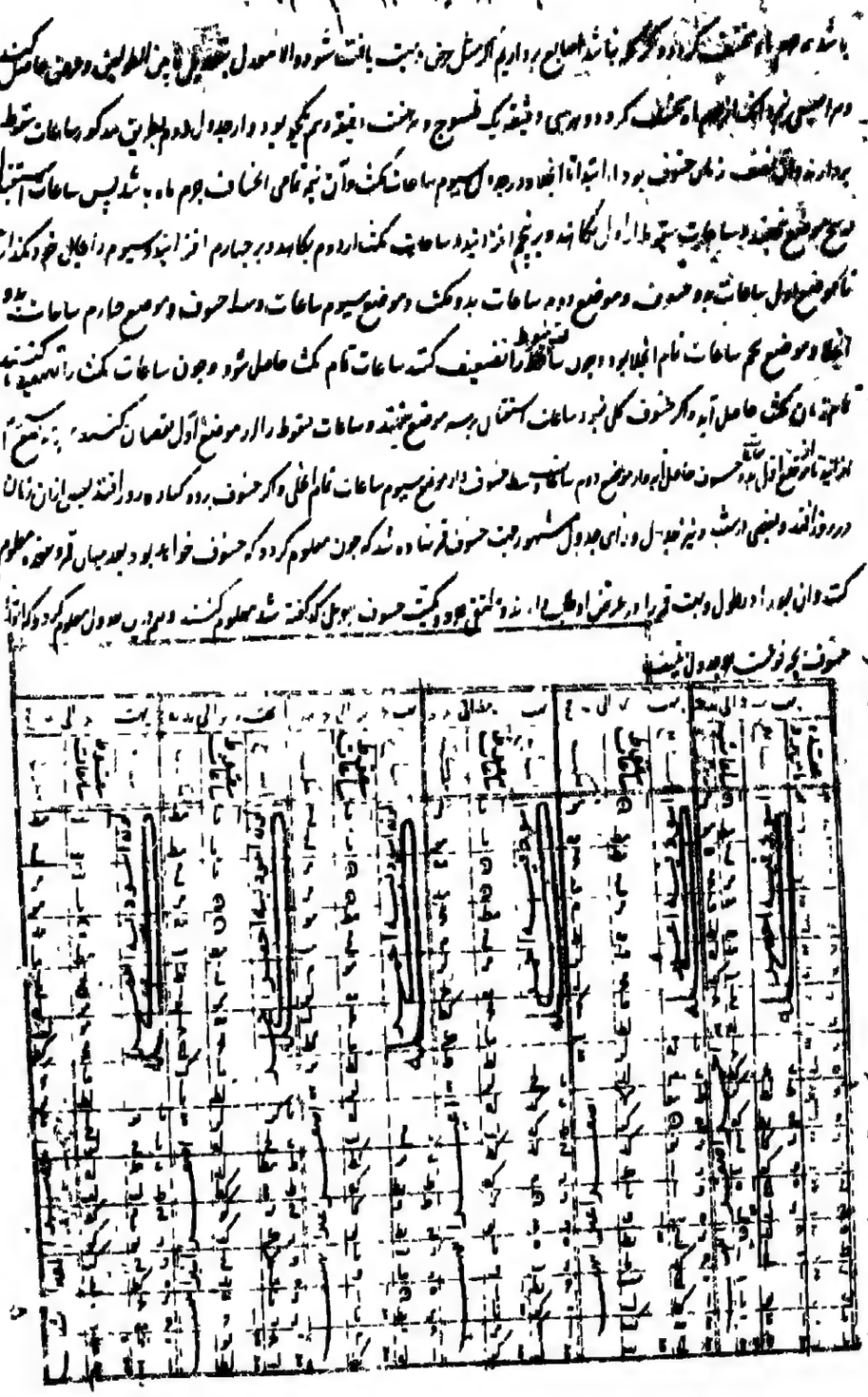

باشد و صورت ماه منخسف گردد و هرگاه باشد اصابع بر داریم از سطر جزء و بعد بابت شود و الا معدل [illegible] ما بین المطالعین و موقع ما کسف

و مرا [illegible] اصابع منخسف گردد و هر [illegible] یک فلسوج و جزء [illegible] یکی بود و از جدول [illegible] بطریق مذکور ساعات سقوط

[illegible] زمان خسوف بود [illegible] و در جدول سیوم ساعات مکث و آن نیم تمامی انخساف جرم ماه باشد پس ساعات استقبال

[illegible] ساعات [illegible] و در پنجم افزایند ساعات مکث [illegible] در چهارم افزایند و سیوم [illegible] خود [illegible]

تا موضع اول ساعات ابتدا خسوف و موضع دوم ساعات بدو مکث و موضع سیوم ساعات وسط خسوف و موضع چهارم ساعات بدو انجلا و موضع پنجم ساعات تمام انجلا بود و چون ساعات سقوط را تضعیف کنند ساعات تمام کسوف حاصل شود و چون ساعات مکث را تضعیف [illegible] تا مقدار مکث حاصل آید و اگر خسوف کلی نبود ساعات استقبال در سه موضع بنهند و ساعات سقوط را از موضع اول نقصان کنند [illegible] موضع [illegible] تا موضع اول بود [illegible] خسوف حاصل آید و از موضع دوم ساعات وسط خسوف و از موضع سیوم ساعات تمام انجلا و اگر خسوف بروز [illegible] افتد [illegible] زمان در روز افتد و بعضی در شب و نیز جدول [illegible] این جدول مشهور [illegible] خسوف قمر نهاده شد که چون معلوم گردد که خسوف خواهد بود [illegible] قمر [illegible] معلوم گشته [illegible] و بعد قمر را در [illegible] خسوف بدان که گفته شد معلوم کنند [illegible] جدول معلوم کرده [illegible]

خسوف [illegible] جدول [illegible]

[illegible]	[illegible]	[illegible]	[illegible]	[illegible]	[illegible]	[illegible]	[illegible]

[illegible]

فصل چهارم در معرفت کسوف آفتاب چون اجتماع بود [illegible] پس از اجتماع جوزهر [illegible] از ذنب کمتر از حد

[illegible] از ذنب و بیش از راس [illegible] باشد کسوف [illegible] دیگر [illegible]

جنوبی [illegible] بود [illegible] شمال کمتر از [illegible] باشد کسوف ممکن بود [illegible]

باشد [illegible] کسوف [illegible] ساعات [illegible] پیش از زوال بود [illegible]

از زوال [illegible] جدول اختلاف منظر [illegible] ساعات [illegible] اختلاف طول پیش از زوال یا بعد از زوال [illegible]

مشهور [illegible] باید گرفت [illegible] ساعات [illegible] ساعات [illegible] باید گرفت [illegible] باید کرد

[illegible] ساعات [illegible] باشد [illegible] زاید بود یا نقصان باید کرد اگر نقصان بود [illegible]

بود [illegible] اختلاف طول حاصل گشته و تفاوت میان این دو اختلاف معدل باید گرفت [illegible] حین اجتماع [illegible]

[illegible] خارج قسمت [illegible] اختلاف معدل اول [illegible] باید کرد [illegible] اگر نقصان بود و حاصل [illegible] اختلاف طول معدل [illegible]

[illegible] گشته [illegible] ساعات بعد کسوف [illegible] اجتماع باشد از ساعات بعد وسط کسوف حاصل [illegible]

[illegible] ساعات بعد کسوف معلوم گشته [illegible] گشته [illegible] خارج قسمت [illegible]

[illegible] اجتماع [illegible] نقصان [illegible] گشته حاصل [illegible]

پس [illegible] ساعات بعد وسط کسوف اختلاف عرض [illegible] اختلاف طول [illegible] معدل [illegible]

[illegible] شمالی [illegible] وسط کسوف حاصل گشته اگر جنوبی بود [illegible] و اگر شمالی بود [illegible]

گشته حاصل [illegible] و ساعات سقوط [illegible]

[illegible] ساعات [illegible] ساعات سقوط [illegible]

[illegible] تا موضع اول ابتدای کسوف بود و دوم وسط کسوف و سیم تمام انجلا و چون ساعات سقوط را مضاعف کنند ابتدا تا انجلا کسوف

حاصل آید و کسوف [illegible] باشد جرم آفتاب [illegible] منکسف شود [illegible]

آفتاب یا کسوف پیش از برآمدن بود و چون [illegible] باشد [illegible] ساعات نصف اللیل باید نهاد و ساعات

اجتماع [illegible] نصف اللیل عمل کنند [illegible] طالع [illegible] اختلاف منظر [illegible] و جدول اختلاف

منظر [illegible] عرض [illegible] عمل [illegible] کسوف [illegible]

اگر کسوف در عقدهٔ راس بود لون او اغبر مائل به سیاهی باشد و اگر در عقدهٔ ذنب بود لون او سیاه نماید و بانکار

هم بعضی قریب و بعضی بعید و از ساعات وسط کسوف عمل کنند اما مدت تأثیر کسوف و خسوف از ساعات مستوی ایشان بتوان دانست

یعنی در کسوف هر ساعتی را یک سال و هر دقیقه را یک ماه و در خسوف هر ساعتی را یک ماه و هر دو دقیقه را یک روز پس چندان

زمانیکه بود از اول کسوف و خسوف تا آخر ایشان آن قدر مدت تأثیر ایشان بود لیکن بودن معظم تأثیر ایشان و آن وقتی بود که از

کلام او در آن وقت ظاهر گردد و دانستن این وجوه بسیار است اما آنچه مستعمل اهل این صناعت است آنست که ساعات وسط کسوف و خسوف

و انبساط دهند بدوازده هر نسبت که ساعات وسط کسوف و خسوف را بدوازده باشد همان نسبت ساعات معظم تأثیر کسوف

و خسوف را باشد با ساعات ابتدا تا انتها کسوف و خسوف و طریق عمل چنان بود که ساعات وسط ایشان را با ایت

موجود کنند بدان طریق که ساعات وسط را در دوازده ضرب کنند و بر ساعات تمام روز در کسوف و تمام شب در خسوف قسمت کنند

خارج قسمت ساعات موجوده وسط باشد و همچنین ساعات ابتدا تا انتها کسوف و خسوف را پس ساعات وسط موجوده را در ساعات

موجوده ابتدا تا انتها ضرب کنند و هم بدوازده قسمت کنند خارج قسمت معظم تأثیر ایشان بود و نیز اگر ساعات وسط ساعات ابتدا تا

انتها هر یک را در جدول مطالعات قرار دارند بنوعی که ساعات تمام روز یا شب بجای سطر سطر در طول جدول طلب دارند و

ساعات وسط و ساعات ابتدا تا انتها بجای عدد در عرض جدول طلب کرده نظرات ساعات پیدا کنند و از آن تضعیف کنند و یک

را طرح کنند از یک نصف باقی ساعات زمانی هر یک باشند چون در یکدیگر ضرب کنند و بر دوازده قسمت کنند خارج قسمت معظم تأثیر هر یک

باشد فصل چهاردهم در معرفت بعضی از کواکب ثابته و مقادیر ایشان معلوم باد که علمای این فن هزار و بیست و دو ستاره را رصد کرده اند و مواضع ایشان در منطقة البروج تعیین نموده این کواکب را در شش قدر بر چهل و هشت صورت تقسیم

کرده اند چنانکه بعضی این کواکب بر نفس این صورت واقع اند بعضی بر داخل خطوط که این صورت از و متوهم میشوند و اینها را داخل صورت

گویند و چون خواهند که از و خبر دهند گویند فلان کوکب بر فلان صورت است و بعضی خارج صور اند لیکن قریب به پای چپ فلان

صورت و یا ذنب آن و این را خارج صور خوانند و ازین صور چهل و هشتگانه بیست و یک در جانب شمال اند از منطقة البروج

و پانزده در جانب جنوب و دوازده بر نفس منطقة البروج اند که نامها بروج دوازده گانه از و گرفته اند و ما از آن جمله هشتاد

ستاره مشهور را با طول و عرض و جهت و عظم و مزاج در تاریخ ششصد و هشتاد و یک از هجرت نبویه در جدول نهادیم تا در پیدا

ایشان و کو ... سال ... تا هزار و دویست سال مجموعه نهاده شد که چون محتاج به تقویم ایشان شوند از جدول

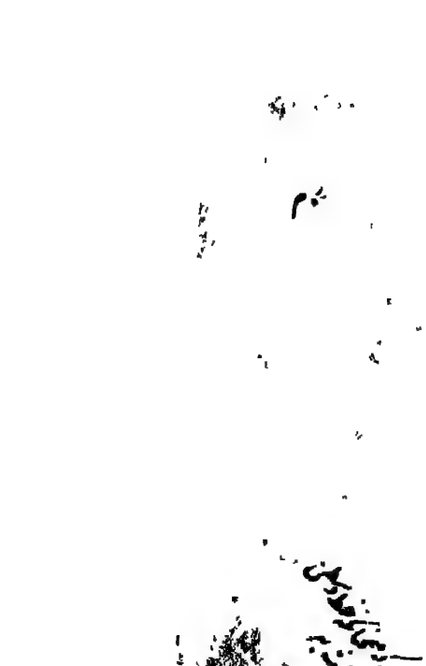

باب [illegible] در بیان طول و عرض بعضی از شهرها مشهور طول شهرها ابتدا از جزایر خالدات گرفته اند که در بحر مغرب بوده اکنون

از ساحل دریای مغرب گرفته که از جزایر تا ساحل ده درجه غربی باشد اما آنچه مشهور است مبدا طول از جزایر گرفته اند ابتدا

عرض از خط استوا گیرند که معدل النهار است و اساس ان [illegible] است و جدول جهت طول و عرض بعضی شهرهای مشهور نهاده چون خواهند که

طول و عرض مشهوری از شهرها معلوم کنند و اسامی [illegible] در جدول [illegible] الحرف انتقالات عالم در شرح آن چون مدار احکام

عالم و احوال [illegible] و دول حکما بر او دوار نهاده اند و عدد ادوار چهار است اعظم و اکبر و اوسط و اصغر و مبدا ان از روی مکان از اول حمل

و از روی زمان از اول ایام عالم و مدت آن نزدیک حکما فرس و بعضی از حکما هند سیصد و شصت هزار سال است یعنی از کره آمدن

هفت سیاره در اول نقطه حمل تا کره آمدن ایشان دیگر بار در همان نقطه و از ان مبدا تا اول سال طوفان نوح علیه السلام سیصد و

هزار سال شمسی تمام گذشته است در زعم جماعت مذکور و از اول سال طوفان تا اول سال [illegible] چهار هزار و صد و هشتاد سال تمام [illegible]

پس هر گاه که تاریخ طوفان خواهند که معلوم کنند این عدد بر تاریخ [illegible] باید افزود حاصل تاریخ طوفان بود و اگر تاریخ اول ایام عالم خواهند

که معلوم کنند [illegible] اول عالم و سال طوفان [illegible] تاریخ اول عالم حاصل آید انگاه بجهة تسییر اعظم هر سه هزار سال برجی بگیرند و هر هزار سال

ده درجه و هر صد سال [illegible] دقیقه و هر ده سال [illegible] ثانیه و هر یکی سال [illegible] ثالثه و از جهة تسییر اکبر هر هزار سال برجی و هر صد سال یک درجه

و هر ده سال [illegible] دقیقه و هر یک سال سی و شش ثانیه و بجهة تسییر اوسط هر هزار سال [illegible] و ده درجه و هر صد سال ده درجه و هر ده سال یکدرجه و

سال [illegible] دقیقه و تسییر اصغر که هر هزار سال [illegible] برج و ده درجه و هر صد سال یک برج و ده درجه و هر ده سال ده درجه و هر یکی سال یکدرجه گیرند

اما انتقالات هم چهار بود اعظم که هر هزار سال شمسی یکبرج رود و اکبر هر صد سال یکبرج [illegible] و اوسط که هر ده سال یک برج رود و اصغر

که هر یکسال یکبرج رود و ما مواضع تسییرات و انتقالات در تاریخ چهار صد و ده [illegible] تا [illegible] سال در جدول نهادیم که

[illegible] جدول [illegible] و مواضع ایشان با سالی معلوم کنند [illegible] است وان نیز مشتمل بر چهار نوع باشد اعظم

از مبدا ایام عالم سیصد و شصت سال شمسی برجی و کوکبی دهند و ابتدا از برج حمل و کوکب زحل کنند بر ترتیب بروج و افلاک

حساب میکنند چنانکه هشتاد و چهار [illegible] که از ضرب هفت در دوازده باشد باز نوبت با اول نقطه حمل در حمل رسد چون حساب

کنند معلوم شود که مدار [illegible] چهار صد و [illegible] سال شمسی تمام از طوفان فردار بز حل حمل رسد و در سال چهار صد و ده [illegible] که

از ابتدا از عالم [illegible] که گذشته است که چون حساب کنی نوبت به برج قوس رسد به بیست و دو درجه و پنج دقیقه

و کوکب مشتری بود چنانکه تا سال پانصد و [illegible] ابتدا نوبت جدی و مریخ رسد اما در این تسییرات [illegible] او را اثنا

چون از ابتدای عالم [illegible] سیصد و شصت سال [illegible] حمل و زحل [illegible] و مشتری و جدی [illegible] و مریخ [illegible] و عطارد و قمر [illegible] حمل ناهشت و چهار دور از ضرب هفت در دوازده است باز نوبت حمل و زحل رسد [illegible] و [illegible] چهل سال بود از ابتدا از عالم [illegible]

تا با سالی تنها ان جدول معلوم گشته و اگر و این چنان بود که از مبدا ایام عالم بر هفتاد و هشت سال بدو از ده برج دهند چنانکه
دوازده سال حمل را دهند یازده سال ثور را ده ده جوزا را و همچنین بنقصان یکیک تا چون نوبت بحوت رسد او را یکسال
نصیب شود که آسانی جدولی نهادیم و عمل بدان جدول چنانکه بر ذکر بر سالهای ناقصه فلکی ۲ ۲ افزایند و حاصل را ۷۸ قسمت
کنند اگر از مقسوم چیزی نماند نوبت برج حوت برد و اگر چیزی باند عدد و او دران جدول طلب دارند اگر مثل ان یافت
شود آن نوبت او بود و اگر یافت نشود عدد کمتر او باشد و بدان نزدیکتر نظر کنند تا برکدام برج است برج باقی برج
نوبت بود مثال اش در سال چهارصد و ده بیست و دو بر وی افزودیم شد چهارصد و سی دو بر هفتاد و هشت قسمت کردیم باقی ماند
چهل و دو در جدول مثل ان یافتیم در برابر برج سرطان که در سال او نوبت سرطان باشد بر این قیاس و این است جدول

[illegible]	[illegible]	[illegible]	[illegible]	[illegible]	[illegible]	[illegible]	[illegible]	[illegible]	[illegible]	[illegible]	[illegible]	[illegible]
[illegible]	[illegible]	[illegible]	[illegible]	[illegible]	[illegible]	[illegible]	[illegible]	[illegible]	[illegible]	[illegible]	[illegible]	[illegible]

عالم
و اوسط و ان چنان بود که هر یکی از سیارات و راس و ذنب را هفتاد و پنج سال قسمی دهند بر ترتیب شرف ایشان از مبدا
چنانکه اول شمس را دهند دوم قمر را سیوم راس را و چهارم مشتری را پنجم عطارد را ششم زحل را و هفتم ذنب را و هشتم
مریخ را و نهم زهره را که مجموع سیصد و هفده باشد که از ضرب نه باشد در هفتاد و پنج و طریق استخراج ایشان بود که سالهای ناقصه فلکی را ۷۸
نقصان کنند آنچه باقی ماند ۷۵ قسمت کنند خارج قسمت ابتدا کنند بنظر بر ترتیب اشراق هر کوکبی یکی حساب کنند تا آنجا که منتهی شود
بر بیند که نوبت کدام است عدد و باقی از قسمت عدد او باشد مثالش در سال چهارصد و ده ناقصه فلکی خواستیم که معلوم کنیم نوبت بکدام رسیده است
و سیصد و هفتاد و از وی نقصان کردیم باقی ماند دویست و چهل این را بر هفتاد ماند پانزده و پنج قسمت کردیم بیرون آمد خارج قسمت نه و باقی
ماند پانزده ابتدا بشمس کردیم منتهی شد بمشتری آن پانزده باقی قسمت نوبت عطارد باشد چنانکه تا چهارصد و هفتاد نوبت عطارد باشد
و از چهارصد و هفتاد و تا پانصد و چهل و پنج نوبت زحل رسد و اصغر ان چنان بود که مردوری اند فردار اوسط را بکواکب و عقد تین
بر ترتیب شرفها و صاحب گرگی دهند شمس را ده و قمر را نه و راس را [illegible] و مشتری را دوازده و عطارد را سیزده و زحل را یازده
و ذنب را و مریخ را هفت و زهره را هشت و این در سال چهارصد و هشت ناقصه فلکی نوبت اول مشتری بود تا هفتاد و پنج سال از زحل
تسیرات و انتهاآت نهاده شد تا چون از سالهای ناقصه فلکی چهارصد و هفت نقصان کنند باقی در آن جدول طلب دارند موضع
فردار صغر معلوم گردد و اگر بعد از نقصان زیاده از هفتاد و پنج ماند هفتاد و پنج از او نقصان کنند تا کمتر از هفتاد و پنج ماند عدد را
در آن جدول طلب دارند نوبت فردار اصغر حاصل آید چون نوبت فردار معلوم شود آن نوبت ا و ه را بر هفت قسمت

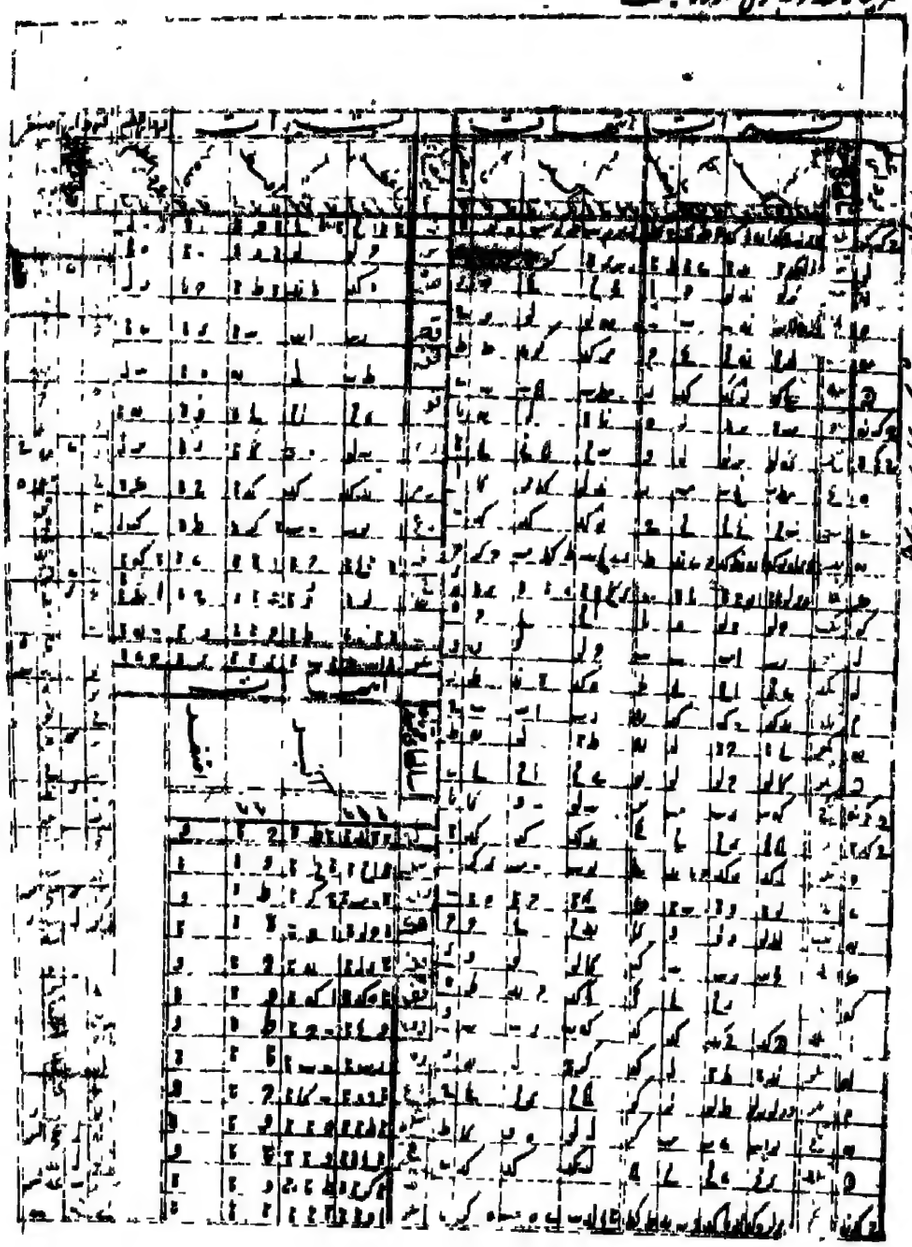

28

مختلف و کشته در ترتیب افلاک ابتدا از جانب فرود ار کشته تا شرکا ... و دو کاهش که نوبت فرود را ... عدش باشد از ... ا

شریک باشد و جداول مذکوره اینست

[illegible]	[illegible]	[illegible]	[illegible]	[illegible]	[illegible]	[illegible]	[illegible]	[illegible]	[illegible]	[illegible]	[illegible]	[illegible]	[illegible]

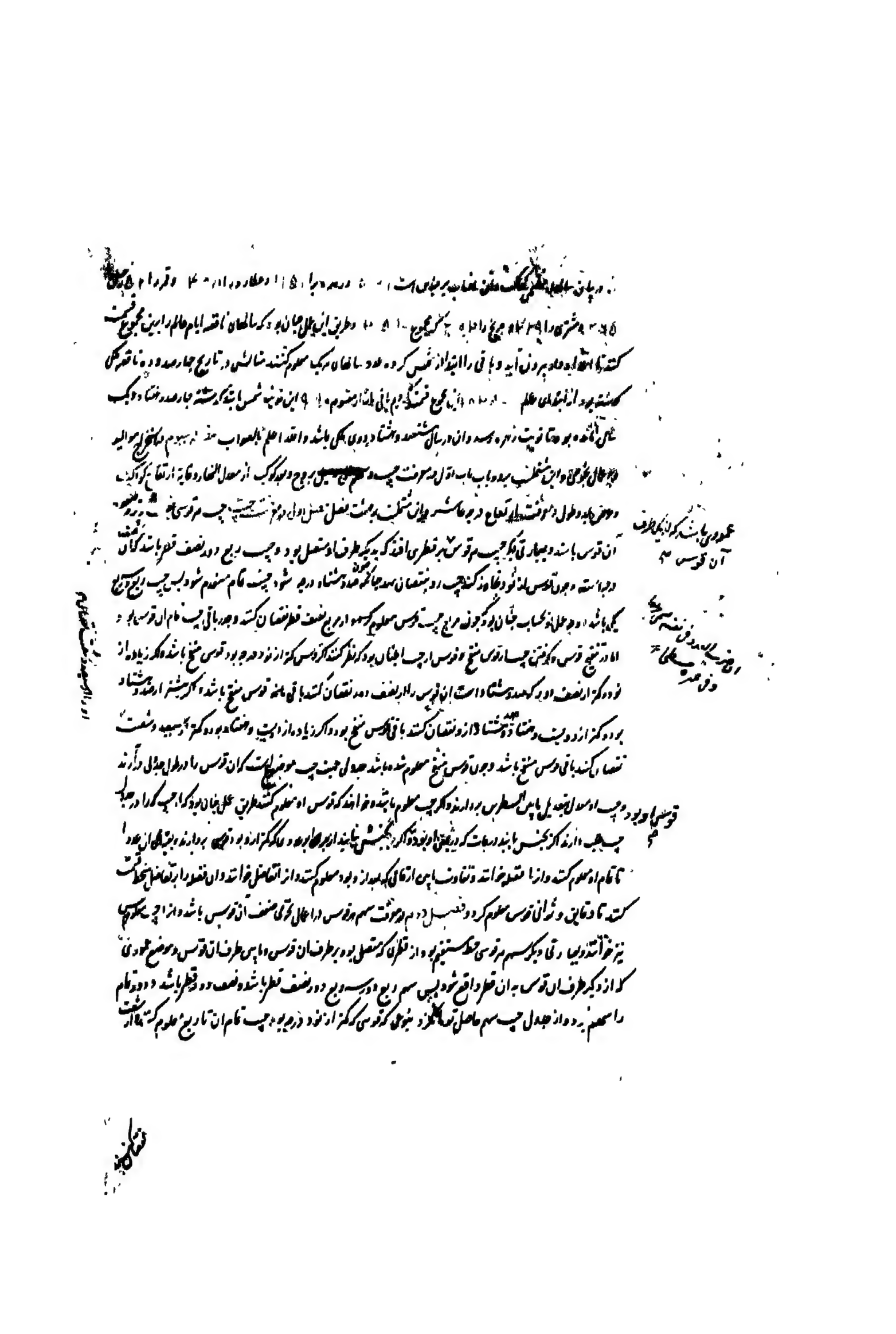

و در بیان سالهای عالم که مبنی بر حساب است [illegible] وقرد [illegible]

[illegible] و شتر [illegible] و طریق این عمل چنان بود که سالهای تامه ایام عالم را بین مجموع قسمت

کنند تا آنچه حاصل آید و باقی را ابتدا از نفس کرده عدد سالهای مرکب معلوم کنند مثالش در تاریخ چهارصد و ده ناقص کل

گذشته بود از ابتدای عالم [illegible] این مجموع قسمت کردیم باقی [illegible] این نوبت شمس باشد که گذشته چهارصد و هشتاد و یک

سال مانده بود تا نوبت زهره برسد و آن در سال ششصد و هشتاد و دو یکی باشد والله اعلم بالصواب [illegible]

[illegible] و این مشتمل بر ده باب باب اول در معرفت جیب [illegible] بروج و بعد کوکب از معدل النهار و غایة ارتفاع کواکب

و عرض بلد و طول و معرفت ارتفاع در هر ساعت و این مشتمل بر هشت فصل فصل اول در معرفت جیب هر قوسی [illegible]

آن قوس باشد و بعبارتی دیگر جیب هر قوس نصف قطری افتد که به یک طرف او متصل بود و جیب ربع دور نصف قطر باشد که آن

در جدول است و چون قوس از نود زیادت کند جیب را به نقصان سه صد و هشتاد درجه [illegible] جیب تمام معلوم شود جیب ربع

کلی باشد [illegible] بحساب چنان بود که چون مربع جیب قوس معلوم کرده از مربع نصف قطر نقصان کنند و جذر باقی جیب تمام آن قوس بود

اما در تنقیح قوس و گرفتن جیب از قوس منتج و قوس را جیب آنچنان بود که نظر کنند اگر قوس کمتر از نود درجه بود قوس منتج باشد و اگر زیادت از

نود و کمتر از نصف دور که صد و هشتاد است آن قوس را از نصف دور نقصان کنند باقی مانده قوس منتج باشد و اگر بیشتر از صد و هشتاد

بود و کمتر از دویست و هفتاد [illegible] صد و هشتاد از او نقصان کنند باقی قوس منتج بود و اگر زیادت از دویست و هفتاد بود و کمتر از سیصد و شصت

نقصان کنند باقی قوس منتج باشد و چون قوس منتج معلوم شده باشد جدول جیب جیب موضع [illegible] آن قوس را در طول جدول در آرند

و جیب او معدل التعدیل با پس السطر بر دارند و اگر جیب معلوم باشد و خواهند که قوس او معلوم کنند طریق عمل چنان بود که جیب را در جدول

جیب طلب دارند اگر بجنس بیابند درجات که در مقابل او بود و اگر بجنس نیابند از برای آنچه کمتر از او بود [illegible] بر دارند و [illegible] آن عدد

تا تمام او معلوم گشته و آن را مقدم خوانند و تفاوت مابین آن و آنکه بعد از وی بود معلوم گشته و آن را تفاضل خوانند و آن مقدم را بر تفاضل قسمت

کنند تا دقایق و ثوانی قوس معلوم کرده [illegible] در معرفت سهم هر قوس در اعمال نجومی ضعف آن قوس باشد و از آنچه [illegible]

نیز خوانند و بیان دیگر سهم هر قوسی خط مستقیم بود و از قطری که متصل بود بر طرف آن قوس و ما بین طرف آن قوس در موضع عمودی

که از دیگر طرف آن قوس بر آن قطر واقع شود پس سهم ربع دور و جیب ربع دور نصف قطر باشد و نصف دور قطر باشد و در تمام

را سهم [illegible] از جدول جیب سهم حاصل [illegible] که قوسی که کمتر از نود درجه بود جیب تمام آن را بیع معلوم کنند [illegible]

عمود بود باشد که از یک طرف آن قوس [illegible]

[illegible]

قوس او بود [illegible]

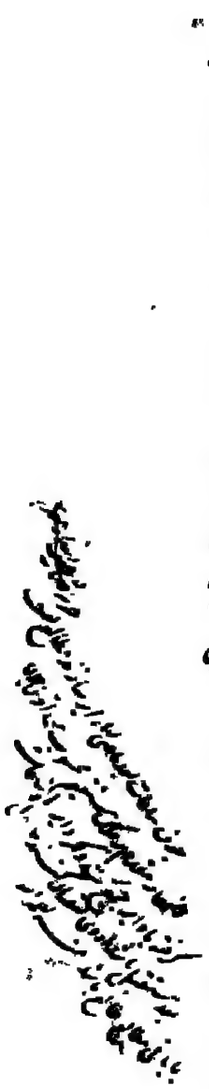

بود در جنوب و بخلاف توالی بود مبداء ان خفی در مشرق ... و جانب ... اول ... بر توالی بود ایشان از حضیض ... بوده است در جه ...

و ح درجه اگر بر توالی بود مبداء ان ظهور ایشان بود در مشرق و اگر بخلاف توالی بود مبدء خفای ایشان بود در مغرب و آن در جانب اول ایران

است ... ابعاد ایشان جدول نهاده شده و ... هر کوکب ... نزدیک شود خاصه مبدء ایشان را ... که قوس

توالی گذشته ... و از ... ظهور و خفی ایشان معلوم کنند و هم قوس الرویة کوکب نهاده شده و در این جداول در اول برجی که جون

تقویم کوکب در اول برج باشد و بعد او از آفتاب مثل قوس الرویة و یا قوس الخفی باشد کوکب در مبدء ظهور و یا خفی باشد و اگر زیاده

... الرویة بود کوکب ظاهر بود و اگر کمتر از قوس الخفی بود کوکب مختفی بود و اگر کوکب در اول برج نباشد تعدیل باید کرد و طریق آن

باشد که تفاضل میان برج کوکب در اول بعد او برج که بعد از او بود باید گرفت و از ابعاد ... کوکب ضرب کرده حاصل را بر سی قسمت

باید نمود خارج قسمت را بر موضع برج اول باید افزود اگر حصه ... بیشتر بود و یا نقصان باید کرد اگر برج حصه ... کمتر بود حاصل ...

قوس الرویة یا خفا باشد ... میان کوکب و آفتاب معلوم باید کرد به طریقی که گفته شد تا معلوم شود که کوکب در مبدء ظهور

و یا خفی در ... است یا نه **فصل دهم** ... استخراج طالع تحویل سال عالم و ... و استقبال و طالع مولود و این بر دو قسم باشد یکی ...

... بود که اگر تحویل در وقت نصف النهار بود یعنی اگر در وقت نصف النهار آفتاب بر موضع ... و دقیقه ... باشد ساعات تحویل

ساعات نصف النهار بود و الا از ... و یکتر ... که آفتاب مانده باشد ... یا از اول ... گذشته ... کنند ...

... ضرب کنند و بر ... آفتاب قسمت کنند خارج قسمت حصه ساعات ... باشد و حصه ساعات ... گردند ... کوکب

گذشته ساعات تحویل بیرون آرند و جون ان ساعات را ... یکساعت ... که جدول ... جدول تعدیل آفتاب

بازای آفتاب ... و ضرب کنند داير ... بیرون آید اگر تحویل بروز بود مطالع جزو آفتاب بیاید حاصل کنند و اگر بشب بود مطالع

نظیر او و از ... داير جمع کنند مطالع طالع باشد و ... آن ساعات ... که داير از و معلوم شده باشد ساعات ... باشد ...

به مطالع جزو آفتاب ... مستقیم افزایند ... ساعات ... مطالع طالع باشد نوع دوم ... جدول تعدیل

الایام ... نقصان کنند باقی را مرکز اصل خوانند و ... اصل تعدیل بجدول حاصل کرده نقصان کنند

باقی را مرکز حادث اول نام نهند و از وی نیز تعدیل ... افزاید حاصل را مرکز اصل اول خوانند ... میان این مرکز ... کرا اصل

گرفته ... حادث اول افزاید اگر ... از اصل ... نقصان کنند حاصل یا باقی را مرکز حادث دوم خوانند ... مرکز حادث دوم

تعدیل گرفته ... افزاید از مرکز اصل ... خوانند اگر مرکز دوم موافق مرکز اصل باشد ... مرکز حادث ... مرکز تحویل ... و ...

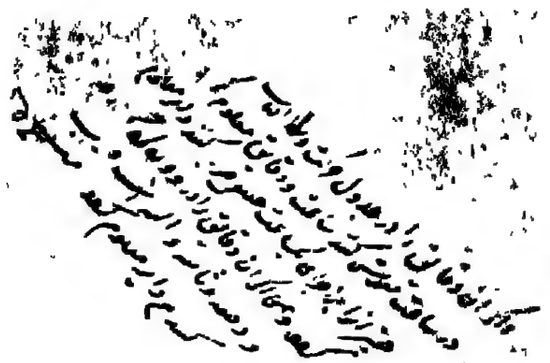

بیان که نوبت دیگر ... ما بین المرکزین اصل دوم و مرکز اصلی است ... طریق مذکور ... یا نگاه دارند آنچه را باید بر مرکز حادث سیم بود
بر طریق مذکور ... اگر ... مرکز اصلی ... مرکز حادث سوم مرکز اصلی ... که ... جیب و قوس آن
... عمل ... که ... تعدیل ... الوقت باید افزود تا اوج معدل ... اوج
معدل را ... تقویم ... معدل ... تعدیل ... تا مرکز اصلی ... جیب ... از جدول جیب ...
و ... ما بین المرکزین ... باید کرد حاصل را جیب تعدیل خوانند و قوس آن از جدول
معلوم کنند تعدیل ... بر مرکز اصلی افزایند اگر ما بین ... یا نگاه دارند اگر ... حاصل ...
... تفاوت ... مرکز ... نصف النهار ... مقدم ... حاصل کنند از ما بین المرکزین خوانند ...
وسط آفتاب ... قسمت کند ساعت ... نصف النهار مقدم تا وقت ... و ... تا نصف النهار ... معلوم
... و از ساعات ... معلوم کرده ... مطالع ... نصف النهار مقدم ... اگر دایر ... نصف
النهار مقدم ... نقصان کنند ... وقت تحویل و نصف النهار ... تا مطالع طالع حاصل آید ...
وطریق وضع جدول ... آفتاب ... قسمت کنند ... قسمت ...
... ما بین المرکزین ... اجزای ساعت واحده ... معلوم کنند و بر طریق مذکور مطالع طالع معلوم
کنند ... جدول مطالع البروج ... کنند طالع معلوم گردد و طریق ... آن بود که مطالع طالع را در جدول مطالع
البروج ... طلب دارند اگر ... برجی که بالای آن جدول بود طالع بود و درجه که در ... حاشیه جدول
بود درجه او بود و اگر ... بیابند از برابر عددی که ... طلب دارند ... و درجه بر طریق مذکور معلوم کنند آنگاه آن
عدد جدول ... از مطالع طالع نقصان کنند آنچه حاصل آید ... آنگاه آن عدد جدول ... مطالع درجه ...
آنچه حاصل آید ... فضل ... کنند تا دقایق و ثوانی طالع حاصل آید ... طالع ...
تا طالع بیرون آید با درجات و دقایق و ثوانی و طریق طالع تحویل آفتاب در هر برجی ... آفتاب ... اجزای
فلک البروج و طالع اجتماع و استقبال و طالع مولود هم بدین نوع عمل باید کرد ... ساعت تحویل آفتاب ... ساعات
اجتماع و استقبال و یا ساعات ولادت را ... مطالع جزو آفتاب و ... مطالع نظیر جزو آفتاب ... مطالع
طالع معلوم ... از مطالع طالع ...

...

قوس او معلوم شد و جیب تمام آن قوس که [illegible] تمام میل کلی و سمت [illegible] خارج قسمت جیب تمام میل [illegible] کرده تا قوس میل
ثانی باشد و اگر قوس [illegible] را در جدول مطالع خط استوا بگیرد و بازاء آن میل اول او [illegible] آن [illegible] میل
کنند [illegible] و اگر در بروج شمالی بود و اگر در بروج جنوبی بود میل جنوبی و اگر میان اول و [illegible] ابعد [illegible]
میل اول و ثانی جدول نهاده شده که [illegible] این عدد امیلی که خواهد حاصل کنند [illegible] در معرفت بعد [illegible] از معدل النهار
و آن قوسی بود [illegible] دایره میل میان نقطه [illegible] و معدل النهار [illegible] اگر کوکب را عرض نباشد میل اول او بعد او بود از معدل النهار و اگر
عرض باشد [illegible] از معدل النهار [illegible] عرض و میل باشند [illegible] بعد او از معدل معلوم گشتن [illegible] میل ثانی [illegible] عرض
و میل ثانی [illegible] یک جهت باشند جمع کنند و [illegible] بود [illegible] نقصان کنند آنچه ماند بعد [illegible] بود از معدل النهار [illegible]
باشند [illegible] بعد [illegible] کوکب از منطقه [illegible] حاصل آید میل [illegible] معلوم گشته [illegible] میل منکوس [illegible] پس جیب بعد [illegible] جیب تمام
میل منکوس [illegible] ضرب [illegible] حاصل جیب بعد آن [illegible] از معدل النهار [illegible] بعد باشد [illegible] از جدول جیب قوس
کنند بعد او از معدل معلوم گردد [illegible] دیگر [illegible] جیب [illegible] بعد [illegible] در جیب تمام میل ضرب کند و حاصل را بر جیب تمام میل ثانی قسمت کنند آنچه بیرون آید
جیب بعد آن نقطه بود از معدل النهار قوس [illegible] از جدول جیب حاصل گشت بعد آن نقطه بود از معدل [illegible] در معرفت غایت ارتفاع
کوکب و آن قوسی بود از دایره نصف النهار میان افق و نقطه [illegible] و [illegible] اگر کوکب را عرض [illegible]
او در نصف شمالی بود از منطقة البروج میل درجه او بر تمام عرض بلد افزایند و اگر عرض [illegible] بعد او شمالی بود [illegible] بر تمام عرض بلد افزا[illegible]
و حاصل اگر کمتر از نود درجه باشد غایت ارتفاع او بود و [illegible] از سمت الراس در جانب جنوبی بود و اگر نود درجه بود آن کوکب بر سمت
الراس [illegible] گذرد و اگر زیاده بر نود درجه بود [illegible] از صد و هشتاد نقصان کنند باقی غایت ارتفاع کوکب بود [illegible] از سمت الراس در جانب
شمالی بود و اگر بعد کوکب از معدل النهار برابر تمام عرض بلد باشد آن کوکب [illegible] بود [illegible] ارتفاع [illegible] از مجموع تمام بعد او
معدل النهار [illegible] و اگر کوکب عدیم العرض بود و درجات او در نصف جنوبی بود از منطقة البروج و یا بعد او از معدل جنوبی بود چون میل
او [illegible] از تمام عرض بلد نقصان کنند باقی غایت ارتفاع او بود و اگر میل یا بعد او از تمام عرض بلد زیاده بود آن کوکب ابدی الخفا
بود و غایت قرب [illegible] میل یا بعد او بر تمام عرض بلد [illegible] در مواضع خط استوا که آنجا عرض و میل نبود ارتفاع [illegible]
و الا میل او حاصل کرده از نود نقصان کنند باقی غایت ارتفاع بود و اگر شمالی بود [illegible] در جانب شمال بود از سمت الراس و در جنوبی از جانب
جنوب و اگر عرض بلد [illegible] جانب جنوب [illegible] حکمها که در جهات گفتیم [illegible] شود والله اعلم [illegible] در معرفت عرض بلد و طول او از

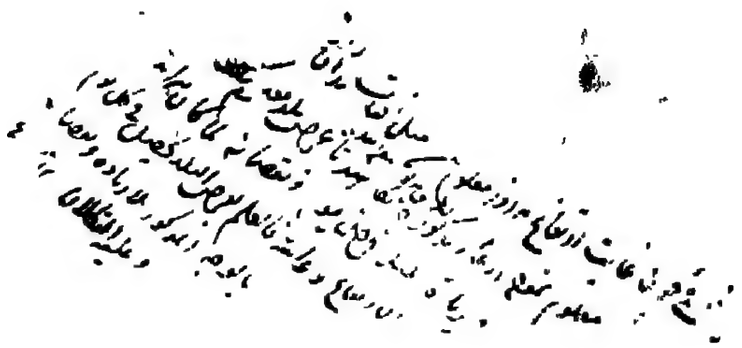

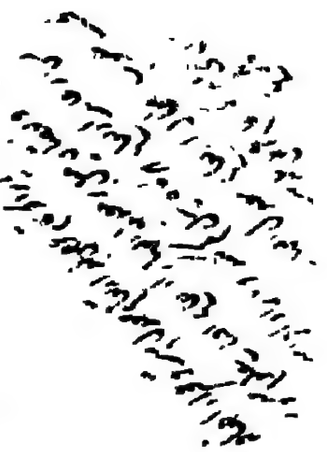

ملاحظه ... عرض ... ارتفاع ... [illegible]

غایة ارتفاع عرض بلد و آن قوسی بود از دایرهٔ نصف النهار که واقع شود میان قطب افق و دایرهٔ معدل النهار و آن مساوی ارتفاع
قطب معدل النهار باشد طریق معرفت این ... آن است که ... ارتفاع ... جنوبی بود ... توان نمود پس ... زیرا
که خوانند غایت ارتفاع آفتاب معلوم کنند با آن و ... غایت ارتفاع یکی از ثوابت ... با آن ... پس نظر کنند
... آفتاب یا ... میل ... ارتفاع ... اگر جنوبی بود بر غایت ارتفاع افزایند با ... حاصل تمام عرض بلد باشد
... یکی از کواکب ... الطلوع ... معلوم گشته ... ارتفاع ... وقت نصف النهار معلوم کنند ... کمترین ...
نقصان کنند تا ... تنصیف کنند و آن نصف را با اقل افزایند و ... حاصل با باقی عرض بلد باشد ... طول بلد و آن
اقصر قوسی بود ... معدل النهار که واقع شود میان نصف النهار جزایر خالدات و نصف النهار بلد و طریق معرفت ... آن
که بطریقی که ذکر رفت غایة ارتفاع معلوم کنند و تفاوت میان غایة ارتفاع و تمام عرض بلد بگیرند آن میل آفتاب بود ... آن
... از جدول میل اول ... تقویم آفتاب معلوم کرده ... نصف النهار ... با تقویم آفتاب بطول بلد ... مقابله
کنند اگر مساوی یکدیگر باشند طول آن بلد ... بود الا ... میان ... هر دو تقویم بگیرند ... تفاوت
ما بین الطولین باشد ... الفصل ... بلد ... فصل بر طول معلوم ... طول ... افزایند یا ... نقصان کنند
تا طول بلد ... معلوم کرده ... وقت ارتفاع ... عاشر ... طالع و عاشر معلوم ... خواهند
که ارتفاع درجه عاشر معلوم کنند میل درجه عاشر ... که ذکر رفت ... جدول معلوم ... پس نظر کنند اگر آن میل شمالی بود
... تمام عرض بلد ... افزایند و اگر جنوبی بود ... نقصان کنند حاصل باقی غایت ارتفاع درجه عاشر ... معرفت
ارتفاع قطب فلک البروج که از اعرض تعلیم و ارتفاع ... کواکب ... سمت مشرق و سمت ارتفاع ... معدل النهار و قوس
النهار و مطالع خط الاستوا و بلد و مطالع ... و مطالع طلوع و غروب ... در فصلت ... معرفت ارتفاع قطب فلک
البروج که از اعرض اقلیم رویه خوانند و آن اقصر قوسی باشد از دایرهٔ وسط السماء الرویة که واقع شود میان قطب ... فلک البروج و افق
و طریق عمل چنان بود که جیب درجه عاشر ... قوسی که میان طالع و عاشر بود ... میان سابع و عاشر ... هر کدام که کمتر ... بود ...
باشند ... قسمت کنند خارج قسمت جیب تمام ارتفاع قطب فلک البروج بود و قوس او از جدول جیب معلوم کنند ... ازا ... نقصان
کنند باقی غایت ارتفاع فلک البروج بود ... دیگر جیب عرض بلد ... جیب تمام میل ... طالع ... قسمت کنند و حاصل را
قوس بگیرند ... جدول جیب و میل ثانی ... طالع افزایند اگر میل ثانی جنوبی باشد و فضل میان هر دو بگیرند اگر ... لی

تا ارتفاع معلوم کرد [illegible] ارتفاع و انحطاط کواکب از درجه طالع [illegible] کنند [illegible] قوس را [illegible]

کوکب و طالع یا سابع [illegible] جیب تمام ارتفاع قطب فلک البروج [illegible] حاصل جیب

قوس ارتفاع کوکب بود اگر فوق الارض بود یا انحطاط اگر تحت الارض قوس او را از جدول معلوم [illegible] ارتفاع

کوکب [illegible] کوکب [illegible] عرض [illegible] طریق [illegible] جیب تمام عرض او در جیب تمام بعد او از طالع یا سابع [illegible]

[illegible] ضرب کنند و حاصل را از جدول جیب معکوس [illegible] نقصان کنند باقی [illegible] قوس اول خوانند پس جیب

[illegible] جیب قوس اول [illegible] جیب معکوس [illegible] قوس ثانی [illegible] کوکب [illegible] قطب البروج

[illegible] ارتفاع قطب فلک البروج [illegible] نقصان کنند حاصل باقی قوس ثالث [illegible] جیب قوس ثالث

در جیب قوس اول [illegible] که حاصل جیب ارتفاع یا انحطاط کوکب [illegible] پس اگر بعد کوکب از طالع یا سابع [illegible] عرض [illegible]

ظاهر باشد [illegible] تمام ارتفاع قطب [illegible] و اگر [illegible] نقصان کنند حاصل باقی ارتفاع یا انحطاط کوکب باشد [illegible]

پس [illegible] کوکب [illegible] طالع یا سابع [illegible] جیب [illegible] کوکب در جیب ارتفاع قطب [illegible] حاصل جیب ارتفاع کوکب

و اگر کوکب فوق الارض بود [illegible] عمل [illegible] ثانی حاصل شود تمام ارتفاع

قطب [illegible] قوس [illegible] نقصان کنند [illegible] قوس ثالث حاصل شود و باقی عمل [illegible] در معرفت سمت مشرق [illegible]

[illegible] افق [illegible] میل کلی [illegible]

افق [illegible] عرض بلد [illegible] سمت مشرق [illegible] معدل النهار [illegible] عرض بلد [illegible]

افق [illegible] طلوع [illegible] سمت مشرق [illegible] طریق [illegible] جیب میل [illegible]

کوکب را از معدل النهار در جیب تمام [illegible] و حاصل را قسمت کنند بر جیب [illegible] جیب سمت مشرق حاصل شود و قوس او از جدول جیب

معلوم [illegible] و در این عمل [illegible] طریق [illegible] جیب ارتفاع کوکب را با جیب الانحطاط [illegible] جمع کنند و حاصل

تنصیف کنند تا جیب [illegible] حاصل آید [illegible] جیب بلندترین ارتفاع [illegible] ارتفاع معلوم [illegible] تنصیف کنند

تا جیب [illegible] سمت مشرق [illegible] معدل النهار [illegible] جیب تمام عرض [illegible] تا جیب سمت

مشرق حاصل آید قوس او در جدول جیب معلوم کنند سمت مشرق بود [illegible] در معرفت [illegible] ارتفاع کواکب و آفتاب [illegible]

قوس بود [illegible] دایره افق ما بین مطلع الاعتدال و موضع تقاطع دایره [illegible] طریق [illegible] جیب ارتفاع یا انحطاط کواکب را در [illegible]

عرض بلد منحط ضرب کند حاصل جیب سمت بود و نوعی دیگر جیب ارتفاع را با ظل ... جیب عرض بلد ضرب کند و حاصل را بر جیب تمام
عرض بلد قسمت کند خارج قسمت جیب سمت بود پس جیب سمت مشرق بر جیب سمت افزاید اگر میل یا بعد کوکب جنوبی بود و یا هیچ میل نداشته
باشد حاصل تعدیل سمت بود و جنوبی و اگر میل وجه شمالی بود و فضل اکثر بر اقل تعدیل بود و اگر فضل جیب سمت را باشد تعدیل سمت
جنوبی بود و اگر فضل جیب سمت مشرق را تعدیل سمت شمالی بود و اگر جیب سمت با جیب سمت مشرق برابر بود تعدیل سمت نباشد
جز تعدیل سمت و تقسیم معلوم گردد بر جیب تمام ارتفاع منحط قسمت جیب سمت بود و در جدول جیب قوس کرده‌اند سمت ارتفاع با
الانحطاط انقلاب با کواکب معلوم گردد. فصل در معرفت تعدیل النهار و قوس النهار آفتاب یا کوکب تعدیل النهار قوسی بود
از مدار ... که افق شود میان افق و دایره میل که بر دو نقطه مغرب و مشرق بگذرد و این تفاضل باشد میان نصف قوس النهار و ربع
دور خط استوا و تعدیل النهار بود و نصف قوس النهار همیشه ربع دور باشد و در موضعی که دو نقطه انقلاب مماس افق شوند طلوع و غروب
تعدیل النهار ربع دور بود و شبانه روز اطول تمامی شبانه روز بود ... و در بقاع که میان این دو موضع باشد تعدیل النهار مقداری باشد کم از ربع دور
و تعدیل النهار جمله نقطه کواکب و ایشان از دو نقطه اعتدال متساوی باشند یک مقدار بود و چنانکه در میل گفته شد طریق عمل چنان بود که ...
بلد در ظل میل ... کوکب ... و با ظل بعد او از معدل ... دو عرض ... ضرب کنند حاصل جیب تعدیل النهار باشد و بوجه دیگر
جیب تمام سمت مشرق را بر جیب تمام میل ... بعد او از معدل النهار حاصل آید چون از ... نقصان کنند قوس باقی تعدیل النهار باشد
و بوجه دیگر جیب سمت مشرق در جیب عرض بلد ضرب کند حاصل بر جیب تمام میل یا بعد از معدل النهار قسمت کند خارج قسمت تعدیل النهار
چون مطالع خط استوا معلوم باشد و تعدیل النهار کلی یعنی تعدیل النهار نقطه انقلاب معلوم باشد و جیب مطالع بلد و حاصل آید چون
تعدیل النهار هر جزوی که در جهت قطب ظاهر گردد بر ربع دور افزاید و تعدیل هر جزوی که در جهت قطب خفی بود از نود نقصان کنند حاصل باقی — قطب ظاهر
نصف قوس النهار باشد و ضعف او قوس النهار باشد چون از او پانزده قسمت کنند ساعات نهار بود والله اعلم
در مطالع خط استوا و بلد مطالع قوسی بود از دایره معدل النهار که با قوسی از فلک البروج طلوع کند و این قوس بروج را ... مطالع
گویند و در خط استوا میان ... دو دایره میل ... که ... افق باشد منحصر شود یعنی آنچه میان دو دایره بود از معدل مطالع بود
مر آنچه از بروج که در میان این دو دایره میل افتد و در آفاق مایله منحصر شود میان افق و عظیمه که با اول قوس از بروج گذرد و مماس اعظم
دوایر ابدی الظهور شود و مطالع خط استوا را مطالع فلک مستقیم و گاه منتصبه گویند چون مبدا از نقطه اعتدال و انقلاب گیرند
ربع ربع برآید و اگر مبدا از اعتدال گیرند ان اول درجه ... تا ... بعد از ... دوم چنانکه تفاوت میان ایشان ... درجه باشد

تا از مبدأ او نقطه اعتدال گذشته باشد بیش از [illegible] درجه زیادت باشد و [illegible] چنانکه بود که جیب تمام

تمام قوسی که میان نقطه انقلاب باشد [illegible] اگر باشد بر جیب تمام میل آن [illegible] حاصل قسمت کنند تا جیب مطالع

مطالع تمام آن قوس حاصل آید و به وجهی دیگر جیب قوس مذکور در جیب تمام میل کلی ضرب کنند و بر جیب تمام میل [illegible] وجه

قسمت [illegible] حاصل جیب مطالع بود و به وجهی دیگر ظل میل جزو [illegible] بر ظل میل کلی قسمت کنند تا جیب مطالع جزو [illegible] حاصل

آید به وجهی دیگر میل جزو مفروض معلوم شد در جدول میل آن قوس گشته مطالع جزو مفروض حاصل آید چون مطالع [illegible] معلوم

شد و مطالع تمام [illegible] معلوم [illegible] بدین طریق که قوس مفروض و مطالعش را از نصف [illegible] کسته [illegible] باقی [illegible]

مطالع مطالع آن قوس باشد که [illegible] باشد از نصف دور [illegible] معرفة مطالع بلد چنان بود که در نصف شمالی فلک البروج بلد حاصل

شود به وجهی دیگر چون جیب ارتفاع [illegible] فلک البروج [illegible] باشد و ما جدول مطالع البروج خط استوا ابتدا از اول حمل

و ابتدا از اول [illegible] البروج [illegible] در جدول [illegible] مطالع بلد [illegible] و اگر مطالع بلد دیگر

مطلوب باشد [illegible] مطالع مرکز کواکب و درجه ممر و مطالع [illegible] معدل النهار [illegible] اول حمل

و نقطه که با کواکب به نصف النهار باشد [illegible] و درجه مرکز کواکب درجه [illegible] فلک البروج که با کواکب هم به نصف النهار گذرد [illegible] کوکب

احد النصفین بود [illegible] عدیم العرض باشد [illegible] کوکب [illegible] خط استوا [illegible] مطالع [illegible] باشد چون

و چون خواهند مطالع مرکز کوکب معلوم کنند طریق [illegible] آن بود که [illegible] تمام [illegible] کوکب را در جیب بعد او از نقطه انقلاب

اقرب و حاصل را قسمت کنند بر جیب تمام بعد او از معدل النهار [illegible] جیب تعدیل بود [illegible] در جدول جیب

معلوم کرده تعدیل باید پس اگر کوکب از نقطه انقلاب صیفی متقدم باشد تعدیل را [illegible] بکاهند و اگر [illegible] باشد [illegible] افزاید

و اگر نقطه انقلاب شتوی متقدم باشد [illegible] بکاهند و اگر [illegible] باشد [illegible] افزایند باقی حاصل مطالع

مرکز [illegible] نصف النهار فلک مستقیم و به عبارتی دیگر [illegible] اگر [illegible] از منقلب اقرب [illegible] بود تعدیل را زیاده کنند

بر مطالع [illegible] نقطه انقلاب [illegible] مستقیم و اگر [illegible] بود [illegible] نقصان کنند تا مطالع مرکز کوکب حاصل آید [illegible] مستقیم از

[illegible] کنند در جدول مطالع فلک مستقیم [illegible] کوکب معلوم گردد و به وجهی دیگر [illegible] کوکب از معدل النهار شمالی بود [illegible] درجه

او افزایند و اگر جنوبی بود [illegible] حاصل [illegible] جدول مطالع [illegible] که [illegible] کوکب بود از

معدل [illegible] بلدان شمالی [illegible] کوکب شمالی بود [illegible] جنوبی بود [illegible] مطالع مرکز کوکب

بود آنرا در جدول مطالع استوا ... بفلک مستقیم مقوس کنند درجه معلوم گردد ... مطالع طلوع و غروب کواکب مطالع طلوع
و غروب کواکب قوسی باشد از معدل النهار ما بین اول حمل و نقطه که با کوکب طلوع کند و مطالع غروب کوکب قوسی بود هم از معدل ما بین اول
حمل و نقطه که با او غروب کند و هر کوکب که او را عرض نباشد مطالع ممر او همچنان مطالع طلوع او بود و مطالع نظیره همان مطالع غروب
او بود و هر کوکب که او را عرض باشد ... مثلا استوی مطالع ممر آن مطالع طلوع او باشد و مطالع درجه او مطالع غروب او بود و در دیگر مواضع
نظر کنند اگر کوکب را بعد از معدل النهار شمالی بود تعدیل النهار او معلوم کرده مطالع ممر او بفلک مستقیم نقصان کنند و در جنوبی بر افزایند
باقی یا حاصل مطالع طلوع او بود و چون مطالع طلوع او بود و چون مطالع طلوع او را در جدول مطالع بلد مقوس کنند از جدول مطالع ... عرض
درجه غروب او معلوم گردد و نیز چون ... اگر دویست و هشتاد درجه بر مطالع ممر من اول الجدی زیادت کنند یا بر آن ... کنند حاصل
یا باقی مطالع طلوع او بود و نظیر آنکه گذشت در جدول مطالع البروج بلد مقوس کنند درجه طلوع او معلوم گردد بطریق مذکور قوس
النهار آن کوکب بر مطالع طلوع افزایند مطالع طلوع درجه غروب او معلوم گردد ... در استخراج طالع از ارتفاع آفتاب
و کوکب ... جیب ارتفاع ... از جیب غایة ارتفاع آن کوکب نقصان کنند باقی را بر جیب اوسط ... قسمت کنند
خارج قسمت سهم فضل الدایر بود قوس او از جدول سهم معلوم کنند آن فضل دایر بود و بوجه دیگر جیب ارتفاع ... در سهم نصف قوس
النهار کوکب ضرب کنند و بر جیب غایه ارتفاع قسمت کنند خارج قسمت ... باشد از سهم نصف النهار نقصان کنند باقی
سهم فضل دایر باشد پس اگر ارتفاع شرقی بود فضل دایر از نصف قوس النهار نقصان کنند و اگر غربی بود بر افزایند باقی یا حاصل
دایر بود از زمان طلوع آن کوکب تا وقت ولادت پس مطالع طلوع آن کوکب با بند آنگه دایر بر او افزایند مطالع طالع شود
چون آنرا در جدول مطالع بلد مقوس کنند درجه طالع معلوم گردد و مطالع درجه آفتاب معلوم دایر بر آن افزایند تا مطالع
طالع معلوم گردد چون آنرا در جدول مطالع البروج بلد مقوس کنند درجه طالع گردد والله اعلم

ج در معرفه طالع مولود و این مشتمل بر سیزده فصل ... در تصحیح ساعات روز ... در مقاله دوم کیفیت استخراج
ساعات روز بچند نوع گفته شد اما اینجا بر حسن گفته میشود طریقش چنان بود که مطالع درجه آفتاب ببلد فلک مستقیم معلوم
کنند و تفاوت میان هر دو بگیرند تعدیل النهار بود و چون تعدیل النهار را در هشت دقیقه ضرب کنند و حاصل
و حاصل را بر دوازده افزایند اگر میل آفتاب شمال بود و یا از دوازده بکاهند اگر میل جنوبی بود حاصل یا باقی ساعات
شب بود و اگر تعدیل النهار را در ده دقیقه ضرب کنند و حاصل را بر پانزده افزایند اگر آفتاب در برج شمال بود و یا ...

بل

گر بیرون بود حاصل را با اجزاء ساعات زمانی [illegible] شده [illegible] تقویم [illegible]
النهار بود از زاید در برج [illegible] حاصل [illegible]
تمام قوس النهار بود بر پانزده قسمت کنند ساعات [illegible]
آفتاب [illegible] مذکور ساعات [illegible]
[illegible] ولادت شده است [illegible] آن زمان را [illegible]
ساعات [illegible] در پانزده [illegible]
از زاید و اگر [illegible] آفتاب
[illegible] ولادت معلوم گشته [illegible]
جدول مطالع البروج [illegible] مطالع [illegible]
[illegible] حاصل مطالع طالع بود [illegible] جدول [illegible] معلوم گردد
همین مطالع طالع [illegible] جدول مطالع البروج [illegible] معلوم گردد [illegible]
[illegible] طالع [illegible] معدل [illegible]
بطلمیوس [illegible] قیاس [illegible]
بطلمیوس [illegible] صاحب احکام [illegible] بطلمیوس [illegible]
آورده است [illegible] عبارت که المستولی علی مکان الاجتماع [illegible]
الاستقبال [illegible]
[illegible]
[illegible]
[illegible]
که مقدم باشد بر ولادت [illegible]
[illegible] هر کدام که [illegible]

بوده این جزو و کوکبی را که باب حظوظ و شهادات … گفته‌اند که صاحب خانه را پنج شهادت بود
و شرف را چهار و حد را سه و مثلثه را دو و وجه را یکی و کوکبی که … باشند و هر کدام که شهادات او بیشتر بود مقدم
دارند و درین موضع هر کدام که درجه او بدرجه طالع و یا عاشر نزدیکتر بود تقدیم آن را باشد … باقی شود و درجه
آن کوکب را مثل درجه طالع یا عاشر گردانند پس اگر درجه طالع اقرب بوده و درجه عاشر از آن معلوم کرده شود که از درجه عاشر اقرب بود درجه
طالع از درجه عاشر معلوم کنند درجات دیگر را از درجه طالع معلوم … طالع باشند این نمودار و اگر درین عمل تفاوت فاحش
باشد … جزو نمودار که بر جزو مقدم کرده … مقدم کدام کوکب است او را بجای مستولی نهاده … درجه
را درجه طالع فرض کنند و نظر کنند تا کدام کوکب … طالع می‌باید … ناظر باشد بدان طالع … شرط
که بیشتر … ناظر باشند و راجع یا محترق نشود … باشند و … آن کوکب قوه او بیشتر باشند …
از … احوالات و تمکین قوت او … درین صورت … کوکب … بجای مستولی …
بجای … مستولی تا کدام موافق مطلوب باشند و اگر درین عمل نیز تفاوت … شمس طالع شود … یا قوت …
و قوت او … بیشتر است از … مستولی نگاه دارند بدان شرط که آن کوکب راجع و تحت شعاع نباشد و اگر درجات وتد طالع
… اتفاق افتد و درجات کوکب مستولی در اول برجی … افتد از آن وتد و بالعکس این برج را اعتبار کنند که وتد
باشد این نمودار والله اعلم بالصواب — و نمودار هرمس این حکیم … بوده است و بعضی گویند که ادریس پیغمبر است
علیه السلام و این نمودار او را بوحی الهام معلوم شده است و این را اصح نمودارات خوانند … نزد حکمای
و نمودار مسقط النطفه خوانند و بر صحت این نمودار بطلمیوس حکیم و دورتیوس مصری که گویند او یوسف پیغمبر است علیه السلام
و دیگر حکما اتفاق کرده‌اند و هرمس در کتابی که منسوب بدو و از کتاب اساس … خوانند بدین عبارت … ان
موضع القمر الولادة هو طالع مسقط النطفة وفی وقت المسقط هو طالع وقت الولادة و بطلمیوس در کتاب …
از کتاب ثمره بدین عبارت آورده است موضع القمر فی المولود هو جزء الطالع من الافلاک فی وقت مسقط النطفة و هو
الطالع عند الولادة … طالع مسقط … نطفه در رحم مادر … و موضع قمر مسقط طالع ولادت باشد و این … توان
شناخت پس از قول او لازم آید که مکث مولود در رحم مادر … افلاک قمر باشد و نتیجه این مقدمه آنکه اگر
قمر از … مسقط نطفه تا زمان ولادت او … تمام حاصل شده باشد در فلک خود … دقیقه باشند

فی وقت …

موضع قمر ولادت …

گاه فاما از نصف النهار و این را مکث اوسط خوانند چون قمر فوق الارض باشد که زیاد مکث اوسط
در غایت اوج و در غایت حضیض از آن ساعت باشد و در این دو موضع کمترین ساعات باشد و ماه بجهت میان رسیده و از دو لیب ابجاد رسیده ده
ساعت و بیست دقیقه باشد که از قامش اینست و نظر دوم و این را مکث اصغر خوانند چون قمر تحت الارض بود
اندر این و از مکث اوسط بود و آن هم بقدر نیم دو قمر باشد و آن وقتی بود که قمر در ذروه باشد و چون به سایع رسید
و در ... نیم و شش ... دقیقه و یکساعت و چهار دقیقه باشد که تمام آن اینست و قمر در این مکث اکثر خوانند
طول ... نوع ... که بعد میان قمر ولادت و درجه طالع تخمین کرده بسیر وسط که آن سیزده درجه و ده دقیقه و سی و پنج
ثانیه قسمت کنند اگر قمر فوق الارض بود یا میان ... قسمت کنند اگر قمر تحت الارض بود خارج قسمت ایام
تعدیل باشد و اگر چیزی باقی مانده باشد در بیست و چهار ضرب کنند و یکبار دیگر بر سیر وسط قسمت کنند تا ساعات و دقایق تعدیل بیرون
آید و اگر آن تعدیل را در جدول سیر وسط و متوسط کنند هم ایام و ساعات و دقایق و تعدیل بیرون آید آنرا از مکث اوسط
نقصان کنند اگر قمر فوق الارض باشد تا برابر آید اگر تحت الارض بود بعد میان آن از درجه قمر تا سابع و اگر فوق الارض باشد
بعد از درجه سابع تا ... بر سیر وسط قسمت کنند خارج قسمت تعدیل باشد در صورت دوم بر مکث اضافه باید و در اول از مکث
اکبر نقصان کنند هر ... باشد از تاریخ ولادت نقصان کنند تا تاریخ مسقط نطفه گردد ... و در وقت مسقط نطفه
بروز طلوع ... یا شب اگر بروز طلوع میکند تقویم شمس نصف النهار ... مطالع فلک مستقیم ... بر ... از
چنین حاصل کرده از مطالع قمر ولادت بلد نقصان کنند حاصل دایر باشد از وقت ... نصف النهار تا ... مانده
مسقط ... و ولادت بشب طلوع کند مطالع نظیر آفتاب نصف ... مسقط از فلک مستقیم ... از اول ... از مطالع قمر ولادت
بلد نقصان کنند باقی دایر باشد از وقت رسیدن آفتاب نصف اللیل تا زمان مسقط نطفه و چون دایر را ... یکساعت
حصیّ ... قسمت کنند خارج ساعات بعد باشد از نصف النهار تا مسقط بر آن ساعات تقویم قمر استخراج کنند طالع ولادت
بود ... اگر موضع قمر ... برج آید که طالع ولادت است و یا در این برج باشد ... کاسیس
داشته ... باشد هر یک روز فراپیش آیند و یا باز پس شوند تا قمر طالع ولادت نزدیک تر شود ... و زمان آن
را بطریق مذکور عمل کرده ... تقویم قمر ... آن مدرک طالع ولادت باشد و جهت تسهیل این جدول ... شیخ
ابی عبد الجلیل سجزی رحمه الله علیه جدول ساخته است که چون مابین طالع و قمر و سابع و قمر معلوم ... در آن جدول ... مکث

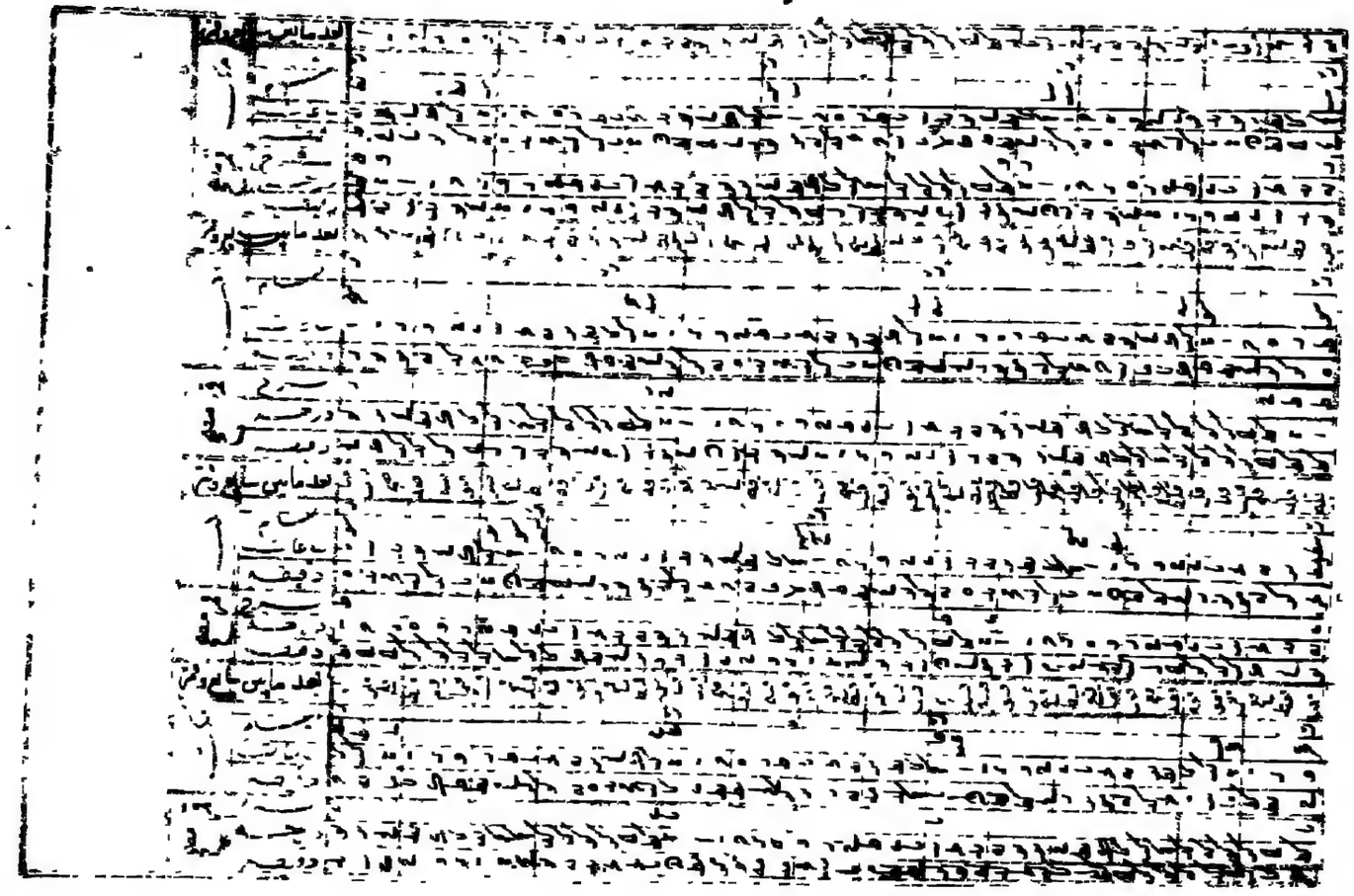

[illegible]

البعد ما بين [illegible]	[illegible]
ساعات	[illegible]
دقيقه	[illegible]
البعد ما بين [illegible]	[illegible]
ساعات	[illegible]
دقيقه	[illegible]
البعد ما بين [illegible]	[illegible]
ساعات	[illegible]
دقيقه	[illegible]
البعد ما بين طالع و[illegible]	[illegible]
ساعات	[illegible]
دقيقه	[illegible]

در مولود روز داشتند چنین که صاحب المجسطی مجرب بوده است اصل این مولود آنست که چون طالع او تا و او صاحب
تکسیر و جزو معلوم کرده باشد گذشته حوادث معلوم که مولود در او اتفاق نیفتد و اخبار باشد و در کدام وقت اتصال او تا و در میان کدام کوکب
از سیارات و ثوابت بوده و چون بیند دو نیک انی وقت تیر در طالع [illegible] و یا که عدد او گفته که آن حوادث بدانی بود و با نیم
ما نظر گشته از آن حوادث جای دو دست هرگاه که از آنان کوکب یافت شود از مواضع آن کوکب از وقت ولادت بحسب آنکه باشد و لاد وتا
باشد خلاف نوالی بروج ازید یا ماه تم کرد که در اصل ولادت افتاده تا آن هیلاج ماکه عدد او کار و داشت اجماع کنند و دلایل
و کوکب آن گذشته و این عمل بعد از موافقت تیر نتوان داشت چنانکه بعد از این ذکر آن کرده شود و بعضی تیر سهام را اعتبار کنند
با نموده الفسمل بر ثالث مولود ای را جیب هلاک [illegible] و سهم الاب را تعوا طلوع تیر کرده و تعیین درجه طالع کرده استعمال آن
کلها بر مولود است [illegible] و مولود ما نظار الهمه و این را نمودار تعدیل میکنند نمودار با بس الطالعیه
غیره بعد لیس گویند و قول اسحکم انست الجزء المعدل المحقق بین الجزء عید بعد لیس و نزد اکثر فضلا آنست که مولود حکیم ار [illegible]
نمودار مسقط است بشبهه ثمره ولادت که موافق مطلوب بحث و جزو معدل قمر بار سیوم است که موافق مطلوبست عالیا
است که در هیچ روایات مرکب این نمودار شده و بذا ما چون نزد ایشان این نمودار مشهور است بسبب این بیاورده مقصود کلا
آنکه چون درجه طالع تحسین نمودار ات عمل کرده باشند اگر نمودارات مذکور یکی موافق طالع گرفته آن طالع تحسین را اعتبار کنند
و اگر مخالف اند میان دو نمودار که تم قریب بود و نه تفاوت کرده تنصیف کنند و آن نصف را از نمودار آنکه نقصان کنند
و یا بر اول افزایند تا درجه طالع بدین نمودار معلوم کرده و بعضی بر آنند که تفاوت میان نمودار بطلیموس و هرمس باید گرفت
و بر طریق مذکور عمل باید کرد و این قول مشهور است و چون طالع معلوم کرده عمل تسویه البیوت در مقابله و دوم گفته شد تسویه طالع
بدان نوع عمل کنند در استخراج سهام بدانکه مقصود منجمان در بیرون آوردن سهام آنست که مدار جهت
ستارگان بدانند و نیز کوشیار بن لبان الجیلی در مجمل الاصول آورده است که السهم المستخرج بین الدلیلین هما
یدلان علی شئ واحد و آن دلیل از دو کوکب بود و با کوکبی و درجه معین و هر دلیلی که قوت او بر دو بیشتر بود از ا
در روز تقویم کنند و اگر قوت او در شب بیشتر باشد در شب تقویم او کنند و ما جدول سهامات آنچه مستعمل است
در این جدول اتصالات کلی نهادیم و طریق عمل آن بود که اگر ولادت در روز بود موضع اول از دوم نقصان کنند و آنچه
ماند بر علامات جدول سیوم افزایند تا سهم مطلوب حاصل آید و اگر شب بود نظر کنند بجدول چهارم اگر مخالف بود دوم

از اول نقصان کنند و بر سیوم افزایند اگر شب بود و در طالع مذکور تا از دوم نقصان کنند و بر سیوم افزایند و اگر سهم بر طریق
مذکور دون از دو نقصان کنند و بر سیوم افزایند تا سهمی که مطلوب باشد حاصل آید و سهم السعاده را سهم قمر و نیز
سهم الشمس خوانند و در صورت طالع چون این دو کوکب خوش حال باشند دلیل نعمت حسنه بود و از منسوبات آن سهم و نیز احکام
تسییرات سهام را عظیم معتبر دارند در جهت سعادت و نحوست مولود ... کیفیت علم مولود و بیان هیلاج
و کدخداه و تعدیل عطایای کواکب باید دانست که شناختن ثبت نتایج احکام علما و انظار حکما و تجارب فضلا بدو منوط هیلاجات
و در باب قطوعات آن اعنی کدخداهات معانی مبنی بر ترتیب چه این طایفه استدلال بر آن دو دلیل کنند که یکی را هیلاج خوانند و آن دلیل
حیات و لبقت است و دیگر کدخداه خوانند و آن دلیل حیات کیفیت عمر است و هیلاجات پنج اند آفتاب و ماه و سهم السعاده و جزو
مقدم و درجه طالع اجتماعی و استقبالی و طالع روزی شمس را بر قمر تقدم دارند و طالع اجتماعی و اجتماع را بر سهم و در طالع لیلی
قمر را بر شمس مقدم دارند و در طالع استقبال سهم را بر ماه مقدم دارند و مواضع هیلاجات نزدیک جمهور اوتاد است و مایل
الاوتاد و مایل آنچه ناظر باشند بطالع و از بروج ساقط اعنی زایل ... شرط کنند ... بروج مونث و بر این ترتیب طرح کنند
که صدور حجت هیلاجی را نشاید و اما کدخداه صاحب حظ موضع هیلاج بود که ناظر بود بدان اتصال نظر یا با اتصال محل و در این باب قطع
بروج را روا داشته اند و او را بحظوظ ... باشد ... بطلمیوس بیان کرده شد هیلاج را کدخداه بر آن بدید
و کواکب چون ناظر باشند کدخداه عطیه افزایند و زهره و مشتری عطاء سعود ... باشد و بطلمیوس بعضی بر آن اند که در
مقارنه و تسدیس و تثلیث بیفزایند و در تربیع و مقابله افزایند ... و زحل و مریخ از مقارنه و تربیع و مقابله کدخداه نقصان
کنند و از تسدیس و تثلیث ... و بعضی از تسدیس و تثلیث نیز افزایند و از تربیع و مقابله نقصان کنند سعد
اما مسعودی عطار آن بود که در خانه سعدی بود یا در شرف یا در حد سعدی ... باشد متصل بسعدی بود
منحوسی و اضداد این بود و یا محترق ... راجع و یا هابط و اگر نه مسعود بود نه منحوس آن بود که در خانه خویش و یا در حد
خود بود و ساقط از اتصال سعد و نحس ... سال افزاید و زیاده ... سال نقصان کنند و در
طالع قوی هیلاج بود و قوی آن بود که منحوس نباشد بجرم و با شعاع شمس و کدخداه مسعود عطیه تمام کند و اگر کند کمتر و چون یها
کیفیت عطایا کواکب و آن چنان بود که هر کوکب را عطیه کبری و وسطی و صغری بود دلیل نظر کنند بکوکب کدخداه یعنی
مستولی بر درجه هیلاج اگر در درجه اوتاد بود عطیه کبری دهند و اگر مایل الاوتاد بود عطیه وسطی دهند و اگر در زایل الوتد بود عطیه صغری دهد

و اگر در میانه و خانه [illegible] بهره مناسب آن محل و در هر عمل از زمان بود که بعد بیابان که منتهای مرکز مقدم کبیر شد و این را بعد
ماضی نام شده [illegible] کبیر شد اگر [illegible] باشد و این را بعد مستقبل نام کنند و تفاوت میان دو خطه تقدم و موج کبیر شد و در بعد
[illegible] کنند و حاصل را [illegible] ابعاد اگر [illegible] اول [illegible] قسمت کنند خارج قسمت تعدیل باشد پس اگر این
تعدیل از بعد ماضی [illegible] باشد که کوکب ماضی [illegible] خطه کبیر نقصان کنند و اگر در بعد مستقبل [illegible] خطه
وسطی افزایند و اگر کوکب [illegible] بعد ماضی تعدیل بر خطه صغری افزایند و در بعد مستقبل از خطه کبری نقصان کنند حاصل [illegible]
کوکب بر فلک موضع [illegible] زیادت و نقصان کوکب ناظر [illegible] که کوکب در [illegible] خطه [illegible] خود
زیادت یا نقصان کنند و اگر [illegible] مایل [illegible] صغری خود [illegible] تلث صغری خود زیادت کنند و اگر [illegible]
[illegible] خود زیادت و نقصان کنند و طریق عمل [illegible] صورت [illegible] جداول [illegible]

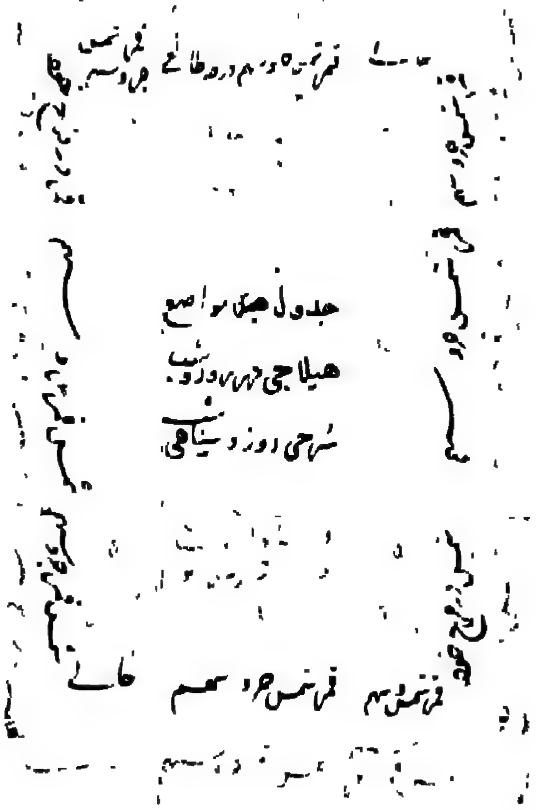

الشمس	[illegible]	
زحل	[illegible]	
	[illegible]	
المریخ	[illegible]	
	[illegible]	
عطارد	[illegible]	

نصف النهار گردد و دو قطب
۴

در آفاق کواکب بحسب مواضع ایشان بصورت طالع باید دانست که دایره اول سموت آن علیه بود در
بر دو قطب دایره افق که سمت الراس و سمت القدم است و دو قطب این دایره دو نقطه شمال و جنوب است و بر نقطه
تقاطع دایره نصف النهار با دایره افق و چون دایره افق بر دو قطب دایره اول سموت گذشته است دیگر دایره ها نیز بر دو
این دایره بگذرند و امثال این دایره را آفاق حادثه خوانند و هر کدام از این دایره که بنقطه از فلک یا بر کوکبی بگذرد آنرا افق حادث
آن نقطه یا آن کوکب خوانند پس افق حادث کوکب دایره علیه بود که بر دو نقطه شمال و جنوب و بر کوکب بگذرد و عرض
افق حادث قوسی بود از دایره نصف النهار میان افق حادث و قطب معدل النهار در جهت قرب یا میان معدل النهار
و قطب افق و بحث آفاق حادثه طول بلاد فلک کنند عرض بلد این افق حادث را عرض دایره تسییر خوانند و معرفت آفاق
حادثه کواکب بحسب مواضع ایشان در طالع و درجه ممر است یکی در دو مطلب یکی در بیرون آوردن مطارح
شعاعات و دیگر در تسییرات که مبنی احکام بر آنست از خیر و شر و نفع و ضر و سعادت و شقاوت جالینوس فیلسوف
فاضل کامل بطلیموس حکیم در کتاب ثمره بعد چیزی بتسییر دلایل و عرض آفاق حادثه اشارتی فرموده باین عبارت
تسییر الدلایل اذا کان فی وسط السماء کان بدرج مطالع الفلک المستقیم واذا کان فی درجة الطالع فذلک البلد وفی ما بینهما
بمطالع الدرجة علی حسب موقعها و طریق عمل عرض افق حادث چنان بود که اولا ارتفاع یا انحطاط کوکب که افق حادث
او مطلوب بود بدست آورند که در مقاله سیوم گفته شد معلوم کند پس جیب سمت او بجیب تمام ارتفاع و یا انحطاط ضرب
ضرب کنند و حاصل را در جدول جیب متوسس کرده قاعدش را قوس اول گویند و اگر تعادل سمت در جدول جیب متوسس کنند تمام
تتمه قوس اول بود پس جیب ارتفاع بر جیب قوس اول منحط قسمت کنند و حاصل را در جدول جیب متوسس کنند تا مثل قوس ثانی
و جیب عرض بلد بمنحط ضرب کنند ضرب کنند حاصل جیب افق حادث کوکب بود از آن در جدول جیب متوسس کنند تا عرض افق
شمالی بود اگر کوکب مابین عاشر و رابع بود و جنوبی اگر مابین رابع و عاشر بود بوجه دیگر محتاج بارتفاع و انحطاط کوکب نباشد
بلی در آفاق و کوکبی علامه عرض جیب بعد درجه او از عاشر یا رابع بدرجات سواء هر کدام که از ربع کمتر بود گرفته
در جیب تمام میل اول مطالع طالع منحط ضرب کنند حاصل جیب بعد کوکب بود از دایره نصف النهار پس جیب تمام بعدش
از عاشر تا رابع بر جیب تمام بعدش از نصف النهار منحط قسمت کنند خارج قوس اول بود و پس اگر کوکب در برج شمالی
بود فوق الارض تا در برج جنوبی بود فوق الارض و یا شمالی بود تحت الارض مجموع قوس اول و ارتفاع عاشر را از نصف

در نقصان کنند باقی قوس ثانی بود و اگر بعد افق کوکب فوق الارض از رابع و یا تحت الارض از عاشر گرفته باشند
مجموع قوس اول و ارتفاع حادثه قوس ثانی بود و اما آنکه وجه تفاوت میان مطالع مرکز و مطالع کمی او و تدعاشر
یا رابع معلوم گردد ... باید بسته فعل استوار معلوم نسازند که آن بعد کوکب باشد از مطالع از عاشر یا رابع پس جیب
تمام بعد کوکب از معدل النهار را در جیب بعد کوکب حاصل جیب بعد کوکب بود از نصف النهار پس جیب بعد از معدل النهار در جیب
تمام بعد از نصف النهار ضرب کنند حاصل جیب بعد کوکب بود از نصف النهار پس جیب بعد از معدل النهار در جیب تمام
بعد از نصف النهار قسمت کنند خارج قسمت جیب اول باشد چون از ... معدول جیب قوس کنند قوس اول معلوم گردد
پس نظر کنند که اگر کوکب فوق الارض باشد و بعدش از معدل النهار شمال بود و یا تحت الارض بود و بعدش جنوبی تفاضل
میان عرض بلد و قوس اول معلوم کنند از قوس ثانی خواسته اگر کوکب فوق الارض باشد و بعدش شمالی بود مجموع عرض
بلد و قوس اول بود و آن قوس دوم بود و اگر کوکب فوق الارض باشد و بعدش از ربع گرفته باشند و یا تحت الارض
و بعدش از عاشر گرفته باشند در این صورت قوس اول و عرض بلد را با هم جمع کنند و حاصل را از صد و هشتاد نقصان کنند
آنچه باقی باشد قوس دوم بود پس جیب قوس دوم در جیب تمام بعد کوکب از نصف النهار ضرب کنند حاصل بعد کوکب
باشد از دایره اول سموت از او قوس کنند و جیب تمامش بگیرند از جیب قوس سیوم قسمت کنند خارج قسمت جیب
عرض افق حادث کوکب باشد و جیبش همان است که گفته شد

در مطالع ممرّ و درجه ممرّ کوکب آن قوس

بود که از دایره معدل النهار مابین منطقة الاعتدال ربیعی و افق حادث آن کوکب که مطلوب باشد و درجه ممرّ و آن باشد از فلک
البروج که افق حادث بر آن جزو گذرد و هر کوکب که در سطح منطقة البروج باشد درجه ممرّ او درجه تقویم او باشد و مطالع تقویم
او پس هر کوکب که افق حادث او افق ولادت بود مطالع ممرّ او مطالع طالع او بود و هر کوکب که افق حادث او نظیر
افق ولادت بود مطالع ممرّ او مطالع طلوع او بود در افق جنوبی که عرضش مساوی عرض افق ولادت بود از مطالع
شمالی مطالع جنوبی معلوم کنند بنوعی که مطالع نظیر آن کوکب در افق شمالی گرفته نصف دور بر او اضافت کنند
و اگر از دور زیادت شود دور از او نقصان کنند باقی مطالع ممرّ آن کوکب بود و هر کوکب که افق حادث او دایره
نصف النهار بود مطالع ممرّ او مطالع ممرّ او باشد و طریق عمل مطالع ممرّ کوکب که در میان اوتاد باشد چنان است
که تعدیل النهار آن کوکب در افق حادث او و مطالع ممرّ او بنوعی که در مقاله سیوم گفته شد معلوم کنند پس نظر کنند که عرض افق

حادث بود متقوس کنند درجه مطلع او معلوم گردد و همچنین مطالع مطلع جنوبی در جدول مطالع که عرض افق حادث بود متقوس کنند
درجه مطلع او معلوم گردد و اگر خواهند نصف دور بر مطالع مطلع جنوبی افزایند اگر زیاده از دور شود دور را از وی نقصان کنند
باقی را در جدول مطالع شمالی که عرضش موافق افق حادث بود متقوس کنند درجه مطلع او معلوم گردد

مطالع ساعات کواکب باید دانست معنی ساعات مطالع انظار و مطارح لاحق خوانند این عبارت است از حد بعد
کوکب از افق بشرط آنکه بعضی از ابعاد ثوابت بود و صاحب احکام و الانوار کواکب شامل جمیع سمات است و فلک را دوازده
درجات بر توالی و خلاف توالی بروج بعد از سدس و ربع و ثلث و نصف دور است و آنچه بر توالی بود از
انظار او را انظار ایسر خوانند و آنچه بر خلاف توالی بود از انظار ثابت ایمن خوانند و اصحاب این صناعت را در
عمل مذاهب مختلف است و آنچه معتمد و متداول است سه طریق است طریق اول طریق مشهور است و آن چنان
که منطقه البروج را ابتدا از تقویم کواکب کرده به شش دایره به دوازده قسمت متساوی کنند و از تقویم کواکب
کرده به شش دایره و عرض به دوازده قسمت متساوی کنند و از تقویم کوکب تا سدس واحد و نصف بس باشد و تا ربع تربیع
و تا ثلث تثلیث نیز معلوم گردد همچنین قیاس از تقویم کوکب نقصان کنند تا انظار ایمن حاصل آید و طریق دوم آنچه — وجوه انظار ایسر
بطلمیوس است و این وجه را مطالع السواء از مطلع خوانند و آن چنان است که دایره معدل النهار را به دو
دوایر میول ابتدا از موضع کوکب به مطالع مطلع که بافق حادث گذرند باشند به دوازده قسم کنند پس سدس
و ربع و ثلث و نصف دور بر مطالع مطلع افزایند تا مطالع سدس و تربیع و تثلیث و مقابله حاصل آید و همان
مقدار از مطالع مطلع نقصان کنند تا مطالع انظار ایمن حاصل آید و چون از اگر عرض افق حادث شمالی بود
در مطالع شمالی آن و افق عرض افق حادث بود متقوس کنند تا مواقع انظار آن معلوم گردد و اگر
جنوبی باشد نصف دور بر مطالع هریک از انظار مذکور افزایند در جدول شمالی که موافق حادث بود متقوس
کرده و نظیر هریک معلوم کنند تا مواقع انظار دیگر معلوم گردد و طریق سیوم طریق اختلاف و این طریق را مطارح انوار
خوانند و آن چنان بود که قوسها از مدار کواکب که میان افق حادث و دایره نصف النهار آن افق
واقع شود سه قسم متساوی کنند تا جمله مدارات منقسم گردد به شش قسم آنگاه بر منتهای هر قسمی از آن اقسام از موضع
کواکب دوایر میول گذرانند تا موضع تقاطع دوایر مذکور با منطقه البروج مواضع کواکب آورا انوار و سدس و تثلیث

حاصل آید و از مطالع درجه طالع نصف سیاره از افق موضع ... ربع او حاصل آید و طریق ثالث آنست که اول مطالع ممر کوکب
در جدول مطالع البروج بفلک مستقیم بگیرند پس اول الفلک متوسط بگیرند ربع آن باشد و نظرش ربع ایسر پس ربع دور
بر مطالع ... بیکه افزایند تفاضل میان مطالع حاصل و مطالع ممر بگیرند و ثلث آن تفاضل بر مطالع ممر افزایند مطالع ممر
بگیرند و ثلث تسدیس حاصل آید و بعد از آن ثلث دور بر مطالع تسدیس ایمن افزایند مطالع تسدیس ایسر باشد مطالع ها
را از جدول فلک مستقیم قوس کنند از مطالع تسدیس ایمن تسدیس ایمن معلوم کرده و نظرش تثلیث ایسر باشد و نظیر
تثلیث ایمن در مقابل نظر ... کوکب باشد و طریق چهارم طریق اصحاب ریاضی است که ابعاد ... را بر دوایر جدول
النهار تقدیر کنند بحسب آن ابعاد از مواضع تقاطع افق حادث کوکب با معدل النهار در منتهای مطالع ممر او باشد دوایر
افاق حادث ... گذشته مواضع التقاطع آن دوایر با دایره بروج مواضع شعاعات باشد پس ایمن از مقابلش نظیر هم
کوکب باشد و جمیع مذاهب الا ... اگر کوکب را عرض باشد نظر درجه کوکب مقابل جرم او باشد و اما افق حادث بر دو شعاع
متقابل نیست ... در جهت مخالف یکدیگر باشند پس اگر عرض این کوکب شمالی بود عرض افق ... جنوبی
بود و بر عکس و این عمل تابع استخراج مراکز محققه است و طریق عمل این چنان بود که بنگرند که کوکب از نصف ...
که آن ... درجه عاشر است تا رابع بر قوال مطالع درجه طالع او ... افق حادث او معلوم کنند و سدس و ربع و ثلث
بر وی افزایند و نقصان کنند و همچنین اگر کوکب در نصف ... بود یعنی میان رابع و عاشر هم بر ... درجه ... او معلوم
کنند با افق حادث او بطریق مذکور سدس و ربع و ثلث افزایند و نقصان کنند تا از مواضع زیاده مطالع ...
حاصل آید و از موضع نقصان مواضع ... و این مطالع ها را نگاه دارند که در تسییرات بکار آید اما در ...
عرض افاق شعاعات بعد میان مطالع طالع شعاعی با مطالع نظر و هر کدام که از ربع باشد گرفته جیب او را ...
بلد محفوظ ضرب کنند و قوس حاصل از جدول جیب معلوم کنند از آن قوس اول گویند و جیب تمامش بگیرند و از آن محفوظ گویند
آنگاه جیب تمام بعد مطالع را در جیب عرض بلد ضرب کنند حاصل را بر محفوظ قسمت کنند و قوس حاصل بگیرند و ... جدول
جیب عرض افق حادث شعاع مطلوب و نظیر او حاصل آید شمالی یا جنوبی پس مطالع ... از ... شعاعات در جدول
عرض افق حادث او ... کنند تا مواضع شعاعات حاصل آید و نظایر آن بر شعاعات از انجام معلوم کرده یعنی اگر آن شعاعات
از انجام معلوم کرده یعنی اگر آن شعاعات یمنی باشد نظایر آن شعاعات یسری باشد و بر عکس و این را مطالع شعاعات ممر خوانند

مسئله ... در ... تسییرات آنچه استخراج بعد نسبت کمیان ... و کوکب واقع شود و با میان کوکبی دو درجه ... با مبادی درجه دیگر
و یا میان سهمی و کوکبی ... احکام بر و باشد بدرجات مطالع و این اصل تمام ... و از جمله اسرار نجومی است خاصه
نقلست از حکیم فاضل کامل که فرموده است که التیسیر امر دقیق و علم عمیق لا یصیب الا به و لا یصاب الا سنه پس مرکز حقیقت
تسییر کسی ... فوق کل ... داشته باشند از ... این علم ... تجربه باشند و حکیم فاضل بطلمیوس ... — مر
مره ... کلام ... معنی اشاره کرده است از ان جمله که ... و سهم ... ساده آورده است تسییر درجه الطالع الی
الجسد و درجه سهم ... لذات البدو درجه القمر لتعرف الحسد مع النفس و ... خطوط من السلطان و درجه وسط السماء — شمس ...
لا ... مر ... ان حال ... درجه ... و افضل ... الطوسی ... در معنی این کلام چنین فرموده است که از تسییر درجه طالع
حالهای ... را عارض شود ... و احوال آن معلوم شود و از تسییر سهم السعادة حال مال و توانگری و درویشی
... و از تسییر ... احوال کسی را نسبت بنفس عارض شود چون نشاط و غم و ثبات و انقلاب اخلاق و از
تسییر شمس جاه و ... از جهت ملوک و سلاطین و امور که بدین تعلق دارد و از تسییر عاشر جاهی که نسبت بزیر دستان
و ... باشد ... کنند ... و بدان و عمل این تسییر دو قسم است یکی تسییر طالع ... اصلی ... — تحلیل
را طالع اصلی چنان بود که تسییر کوکبی یا دلیل ... یا شعاع یا جد کوکبی یا غیر آن چون درجه قسمت معلوم باشد و ...
مجهول ... موقتش آن بود که ... دلیل را ... تسییر کننده ... ان ... را ... تسییر کننده از ... مسیر
الیه ... درجه طالع بود و یا دلیل بود که بر درجه طالع باشد و مسیر الیه ... باشعاع یا جد ... باشد
مطالع مسیر و مسیر الیه ... و اگر مسیر در درجه سابع و یا دلیل بود که بر درجه سابع بود مطالع نظیر مسیر و مسیر الیه ... و اگر
مسیر درجه عاشر بود و یا دلیلی که بر درجه عاشر بود مطالع مسیر و مسیر الیه بخط استوی و اگر مسیر درجه رابع بود و یا دلیلی
که بر درجه رابع بود مطالع نظیر مسیر و مسیر الیه بخط استوی و اگر مسیر میان دو وتد بود و در نصف صاعد بود مطالع
مسیر و مسیر الیه بافق حادث و اگر در نصف هابط بود مطالع نظیر مسیر و مسیر الیه از افق حادث او معلوم کنند ... احوال
مطالع مسیر از مطالع مسیر الیه نقصان کنند ... تسییر حاصل آید ... درجه ... را ... و ... مدت زمان
ولادت تا رسیدن آن تسییر ... دلیل که آن مطلوب بود معلوم گردد تقریب و اگر خواهند که بدانند که در فلان وقت
از عمر تسییر درجه دلیل از دلایل که مطلوب باشد بکجا رسیده است از ابتدا ... ولادت تا آن مدت معلوم کنند و هر یکسال

شمسی و اگر درجه بر شصت روز زاید قبول حساب کنند و این نجوم را بر مطالع بلد یا بر مطالع نظیر او اگر مسیر درجه طالع یا سابع بود و بر مطالع مسیر خط استوی و یا بنظیر او اگر مسیر بر درجه عاشر و یا رابع بود و بر مطالع مسیر مختص افق حادث اگر مسیر در نصف صاعد بود و بر مطالع نظیر افق حادث اگر مسیر در نصف هابط بود باید افزود تا مطالع طالع مسیر الیه حاصل شود چون ... مطالع البروج بلد معکوس کنند ... دلیل در طالع یا سابع بود و بر مطالع خط استوی معکوس کنند ... دلیل در عاشر یا رابع بود و یا در مطالع البروج شمالی که موافق افق حادث بود و اگر دلیل در نصف صاعد الیه بود معکوس گشت تا معلوم گردد که ان دلیل ... حرکت چند رفته است و کجا رسیده اما اگر او اگر در نصف ... نظیر آن معکوس باید رفت و درجه تسییر را درجه قسمت خوانند و صاحب حد آن را قاسم و ... طالع خوبست و این چنان بود که طالع تحویل سال عالم و موالید را و با دیگر دلایل تحویل با اجرام سعادات کواکب سعد و نحس تسییر کنند تا احوال نیک و بد ان سال و اوقات ظهور این تاثیرات معلوم کرد و طریق عمل تا بود ... افتاب باول نقطه حمل تحویل ... مقاله دوم بیان کرده شد طالع سال عالم جهت احکام سال و همچنین جهت طالع تحویل موالید ببینند که مولود کدام زیج عمل کرده اند نظر کنند تقویم که ان زیج کرده باشند چون افتاب بجزو اصل خود برسد بر طریق که طالع سال عمل میکنند طالع تحویل مولود عمل کنند و هم بر طریق مذکور استخراج طالع تحویل ماه بجاه و دلایل ان جهت احکام ماه عمل کنند یعنی نظر کنند تقویم افتاب در ... بروج چون همان درجه و دقیقه با افتاب اصل ولادت رسد طالع ان زمان پیدا کنند طالع ماه باشد و کاه بود که استخراج طالع موالید بجدول الدور کنند و ان چنان بود که چون مطالع طالع اصل سال هشتاد و هفت درجه و سه دقیقه و شش ثانیه افزایند مطالع طالع سال اینده معلوم کرد و اگر همان مقدار از مطالع طالع سال نقصان کنند مطالع طالع سال گذشته معلوم کرد و دوار جهت این عمل جدول فصل الدور رساده شد که چون باز ایام سالهای تامه مولود در این جدول فصل الدور گرفته بر مطالع طالع اصل افزایند مطالع طالع تحویل معلوم کرده و چون طالع عمل کرده باشند تسویة البیوت و مواضع کواکب در وقت تحویل و تسییرات و انتهاآت و فردارات سهامات و انچه مدار احکام است در ان طالع ثبت کنند و مجیب طالع ماه مراعات دلایل ان ماه باید کرد و بس درجه طالع و تحویل و دلایل از الحرکت سیر وسطا قتاب کران بجاه و ... رقیقه و هشت ثانیه است و حرکت دهند چون سال تمام شود تسییر بهمان درجه رسد که ... از تسییر بوده است و تاثیر این تسییر از جمله تسییرات ضعیف تر بود و چون وضع و کات کواکب بر نصف النهار است اگر تحویل پیش از نصف النهار بود یا بعد از نصف النهار معلوم کنند که از وقت تحویل اول خبر تا نصف النهار چند ساعت است همان ساعت معلوم کنند و دقیقه

[illegible]

[illegible]	[illegible]	[illegible]	[illegible]	[illegible]	[illegible]	[illegible]	[illegible]	[illegible]	[illegible]	[illegible]	[illegible]
[illegible]	[illegible]	[illegible]	[illegible]	[illegible]	[illegible]	[illegible]	[illegible]	[illegible]	[illegible]	[illegible]	[illegible]
[illegible]	[illegible]	[illegible]	[illegible]	[illegible]	[illegible]	[illegible]	[illegible]	[illegible]	[illegible]	[illegible]	[illegible]
[illegible]	[illegible]	[illegible]	[illegible]	[illegible]	[illegible]	[illegible]	[illegible]	[illegible]	[illegible]	[illegible]	[illegible]
[illegible]	[illegible]	[illegible]	[illegible]	[illegible]	[illegible]	[illegible]	[illegible]	[illegible]	[illegible]	[illegible]	[illegible]
[illegible]	[illegible]	[illegible]	[illegible]	[illegible]	[illegible]	[illegible]	[illegible]	[illegible]	[illegible]	[illegible]	[illegible]
[illegible]	[illegible]	[illegible]	[illegible]	[illegible]	[illegible]	[illegible]	[illegible]	[illegible]	[illegible]	[illegible]	[illegible]
[illegible]	[illegible]	[illegible]	[illegible]	[illegible]	[illegible]	[illegible]	[illegible]	[illegible]	[illegible]	[illegible]	[illegible]
[illegible]	[illegible]	[illegible]	[illegible]	[illegible]	[illegible]	[illegible]	[illegible]	[illegible]	[illegible]	[illegible]	[illegible]
[illegible]	[illegible]	[illegible]	[illegible]	[illegible]	[illegible]	[illegible]	[illegible]	[illegible]	[illegible]	[illegible]	[illegible]

[illegible] ساعات ... تسهیل آن طالع و ایام [illegible]

طالع سال تحویل از ابتدا و [illegible] بعضی از آن ثبت کنند و [illegible] تیسیر کرده [illegible] عمل کنند و از جهت تسهیل آن طالع و ایام [illegible]

و ایام از آن جداول گرفته [illegible] ابتدا تا موضع تیسیر آن روز و ماه حاصل کرده و این وقتی باشد که مدت معلوم باشد و اگر مدت مجهول بود [illegible]

تیسیر معلوم [illegible] تیسیر اصلی [illegible] اگر مبدا تیسیر از [illegible] معلوم نقصان کنند و باقی را در این جدول [illegible] کنند تا مدت [illegible] حکم [illegible]

و [illegible] است که تیسیر درجه طالع تحویل و دلایل [illegible] بود [illegible] سال را در [illegible] زیادت کنند و در ایام یکسان [illegible] کنند تا [illegible]

معلوم [illegible] چون [illegible] روز [illegible] مطالع تحویل و دلایل که تیسیر او خواهند [illegible] در جدول مطالع البروج [illegible] کنند معلوم [illegible]

مطلوب [illegible] است و جدول جهت این عمل وضع کرده شد که [illegible] ایام و شهور از این جدول [illegible] طالع [illegible] در جدول

البروج عرض بلد [illegible] کنند موضع تیسیر آن روز و ماه معلوم گردد و این [illegible] که مدت معلوم باشد و اگر مدت مجهول باشد مطالع طالع [illegible]

کنند و در این جدول [illegible] کنند تا مدت معلوم گردد

و انتهاآت چه دانست که بعد از تیسیر مدار احکام بر انتهاآت [illegible] و دلایل طالع

[illegible] اگر [illegible] طالع اعتبار کنند از تیسیرات [illegible] انتهاآت [illegible] تیسیرات است اما [illegible]

زیادت [illegible] انتها [illegible] اعتبار [illegible] نوع [illegible] در علم احکام [illegible]

[illegible] اعتبار طالع تحویل [illegible] طالع [illegible] دلایل اصلی [illegible] طالع تحویل و دلایل [illegible] انتهای شهور [illegible]

طالع اصلی هر سال شمسی برجی خوانند و صاحب [illegible] خوانند و بعضی [illegible] صاحب [illegible] طالع [illegible] دوازده سال

[illegible] یعنی در سال سیزدهم باز طالع اصلی رسد و حصه هر یک روز [illegible] دقیقه و پنجاه و پنج ثانیه [illegible] و چون مدت معلوم باشد و خواهند

که تا موضع [illegible] ایام مدت معلوم را در این مقدار ضرب کنند [illegible] حاصل آید [illegible] جدول [illegible] مدت یکسال شمسی [illegible]

[illegible] مدت شهور [illegible] ایام [illegible] جدول [illegible] تا موضع انتها حاصل آید

آن مدت و اگر [illegible] معلوم باشد و مدت مجهول [illegible] برج انتها [illegible] در جدول [illegible] کنند تا مدت معلوم شود از ایام

و شهور اما انتهای شهور [illegible] طالع اصلی [illegible] درجه [illegible] چهار دقیقه [illegible] معلوم شود خواهند

که موضع انتهای شهور معلوم کنند [illegible] مدت [illegible] موضع انتها حاصل آید [illegible] جدول [illegible]

در مدت یکسال شمسی [illegible] این جدول [illegible] انتهای شهور [illegible] یک روز سیزده درجه و چهار دقیقه و چهار ثانیه است و چون این

جدول [illegible] جدول شدم

در معرفت فردار [illegible] و آن چنان بود که اهل احکام سالها [illegible] نسبت

چنانکه مولود روزی بود ابتدا به آفتاب کنند ده سال اول [illegible] زهره هشت [illegible] و زحل یازده [illegible] مشتری دوازده [illegible]

[illegible] ده [illegible] قمر نه [illegible] تمام کرده [illegible] زحل [illegible] مشتری [illegible] مریخ [illegible] شمس [illegible]

پس [illegible] عطارد [illegible] و حصه هر کوکبی منقسم [illegible]

[illegible]

میزان [illegible] انتها [illegible]

[illegible]

بسم الله الرحمن الرحیم

[illegible] سال ترکان که [illegible] دارند در [illegible]

و [illegible] حساب [illegible] کرده [illegible]

دوازده [illegible] هر سال [illegible] موش [illegible]

[illegible] کدام سال [illegible] در سال موش [illegible] در وقت [illegible]

[illegible] هر سال [illegible] اول [illegible] ماه [illegible] اول سال [illegible]

و نام این دوازده سال این است. موش گاو پلنگ خرگوش نهنگ مار اسب گوسفند بوزینه مرغ سگ خوک

[illegible] هر سال [illegible] مولودی که در آن سال زاید [illegible] احکام [illegible]

احکام [illegible] حکم

در وقت [illegible]

[illegible] ترک و اهل مشرق [illegible] ایشان [illegible]

[illegible] سلطان محمود [illegible]

اندر آن علم [illegible] سال ایشان [illegible] ایشان [illegible] تاریخ [illegible]

[illegible] سال [illegible] موش آغاز کنند [illegible]

بود [illegible] و احکام معلوم کنند [illegible] ترک [illegible] بزرگ [illegible]

که چون این سال درآید [illegible] و خوش گذرد و در میانه سال [illegible] و بارندگی [illegible] میوه ها بسیار بود [illegible]

[illegible] در این سال [illegible]

[illegible] بسیار بود و در این سال از سلطان [illegible] و از موش [illegible] و اگر در این سال مولودی زاید [illegible]

زیرک [illegible] اگر [illegible] اول سال زاید [illegible] بود و اگر میانه سال زاید [illegible] بود [illegible]

[illegible] سال [illegible] درآید [illegible] سال بود [illegible] بسیار [illegible] میوه ها [illegible] در اطراف عالم

[illegible] آمده ملوک و سلاطین [illegible] نیکو بود [illegible]

بود و اگر در این سال مولودی زاید در اول [illegible] زیرک بود [illegible]

بود و [illegible] و اگر میانه سال [illegible] زاید خوب صورت و دوست [illegible] بود و اگر آخر سال زاید ابله بود

و [illegible] سال پلنگ چون سال پلنگ درآید [illegible] سال بود [illegible]

بسم الله الرحمن الرحیم و به نستعین

اما بعد چنین گوید و فقیر کمینه یا مستعان حسین کوه بر طریق ... سواد و اضعف العباد محمد بن ... مدعو بسید منجم که این مسوده
در معرفت قرانات ... احکام المسمی بلطایف الکرام فی احکام العوالم جهت ... این فن واجب و لازم است که معرفت بروج
و کواکب ... معلوم داشته باشد ... در وقت حکم کردن فکر و توقف نکرد ... سال ... مستعدان تواند ...
... قاعده ضبط کرده ... مانع ... معنی را دانسته ... این معنی برای ... نماید آنکسی که این ضابطه ... معلوم ...
معنی ... تقلید دیگران ... در ساعات ... دانند و از دیگران ... کنند و آن شخص ... ایشان ...
... کسی ... مقصد ... نشان ... که مؤلف صادق ... ناقل احکام ...
... باشد ... احکام ... اعتقاد ... ذات و بروج کواکب را بتفصیل بیان کنیم انشاء الله که بر ضابطه ...
مبارک و سعید ... حمل برج آتشی ملکی منقلب ... میانه ... و ... مریخ است ... زهره و شرف
آفتاب ... وهبوط زحل ... و ... مریخ و دوم ... شمس و سوم ... مشتری ...
... از غلطها ... از عناصر ... نظیر ... از فصول ... ربیع ... مثلث ... و ...
از حیوانات انسی و وحشی ... مشکافته ... اوتش ... ضعیف ... ناقص از امراض ... سر ... جوش ...
... روی و ... و جرب و سرسام و تغییر ... کم شدن ... کودکی ... بوی ... کوش ...
بوی ... از ... تاج و ... مرصعات و ... حرب ... و ... صنایع زر و سیم و ...
... و ... سر ... و بنجاه ... از جواهر مس و آهن و سرب ... ماهی ...
... فلفل و ... از اعضا سر و روی ... مربع صورتش میانه بالا ... ابرو و جعد ... حشمی ...
بلند بینی بزرگ ... گوش ... روی و ... غلیظ و ... باریک ... سفیدی ... سرخی ...
... از بلدان بابل و فارس و آذربایجان و الان و ... شام و ... ولایت ...
... و کابل و ... و خوارزم و سمرقند ... ثور برج ... ثابت ... میانه ...

زهره است و وبال مریخ و شرف قمر در سیوم درجه سه وجه دارد اول از آن عطارد دوم از آن قمر سیوم از آن زحل ماه ...
طبعش سرد و خشک از خلطها سودا از عناصر خاک طعمش ترش از فصول بهار ... دارد ... گرم ...
نوی ... ضعیف و ناقص از چهار بهار ... و گردن و حلق ... چون ... و فقار زیر ... و کلف ... و انگشتان ...
... کار و کشتن ... اهل ... مردم ... از ... و ...
... صورتش بلند بالا بزرگ ... سیاه چشم باریک ...
سینه و موی بزرگ ... علامت ... عقل ... گفتن ... و حیل و حماقت و کدورت ...
نبانات ... و ... میوه ... و ...
... دواب ... طوق ...
و ... قسطنطنیه و اسکندریه و ... طرسوس و ... و کرج و عمان ... و اکراد و اهل
جبال و همدان و اصفهان و ری و هراة و ... و شام و عراق عجم و ...
جوزا ... شرف راس و هبوط ذنب ... سیوم ... سه وجه دارد
اول از آن مشتری دوم از آن مریخ سیوم از آن شمس ... گرم و تر است ...
خون ... صورتش تمام بالا و ... چشم ... گردن ...
... از مردم ملوک و اهل ... و ...
... منسوب ...
... صورت ... مطبوع ... روحانی مزاج خوش ... کریم الاخلاق ساکن
... لطیف ... نیک ... دوست ... از شهرها طرابلس
و برقه و حمص و حماة و مصر و ارمنیه ... و جیلان و ... طبرستان ... و اصفهان و مازندران
و کرمان و قزوین . سرطان برجیست منقلب ... خانه قمر است و وبال
زحل و شرف مشتری ... و هبوط مریخ ... سه وجه دارد اول از آن زهره دوم از آن
عطارد سیوم از آن قمر مونث ... و سرد و تر ... حیوانات ...

ابی و بلخ و خوارزم و کاشان و بعضی از جایها ساحلها و خوشه‌های آب خوش و مزرعها و عبادت‌خانها برج ضعیف است و لیکن
چون نرد و نرد و سطرنج و ... و رستمها ... و پهلو و کلی و ناتوانی ... از هر دو ... و لیکن بسیار درست ... و دم ملاحان ... و خوردن
آب و باران ... و رنگهای زیبا ... ارتفاعات بیشتر ... از اعضا اول سینه و معده و پهلوها و جگر ... و پشتها
صورتش سیاه ... باریک مو و ... ازشت اعضا سطبر استخوان کوچک چشم پست نظر ... بینی ... بلند ... غلیظ
... بالاپیش ... گردنش کوتاه ... درازدست ... و قدم بلند ... خوش‌مشارب حوصله ... خوشخو ... و ساکن طبیعت ... از حالش ... مردم بلند
نکاح ... از بیماریها ... و ... برکلفه بر روی و کری و کلی ... و سستی اعضا ... درد مهره ... برج موثث و شمالی است
و گیلان ... ازشهرها ... و ... از زمین ... بیت المقدس و بعضی از یمن ... و آذربایجان و کش ... و کرمان ... دوم از برج
کوچک و شمشیر خراسان و هرات و بلخ و ... ترکستان و ترک و چین — اسد برج بیست ... ثابت ... اند
... از میانه نکاح کم فرزند عقیم شرقی ... دو باران ... شرف و هبوط ... سه وجه دارد اول از آن ...
دوم از آن مشتری سیوم از آن مریخ ... شبانی مذکر ... گرم و خشک ... صفرا ... از حیوانات ...
درنده و جانوران ... و ... خوش ... و عضو ... لطیف و ... از جایها کوهها و قلعها و قصرها و بناهای عالی
... ز و نقره ... که ... سازند ... گرمی و حرارت و ظلمت هوا ازمردم ملوک و سلاطین و امرای بزرگ
و اهل شمشیر و مکر ... قوی ... و ... ضعیف و ناقص بسیار مرض خاصه در معده و چشم و پهلو از اعضا پشت
و پهلو و ... و معده و دل صورتش مطبوع تمام بالا نیمه بالایش غلیظ تر از نیمه ... خوب صورت فراخ سینه باریک ساق
سرخ ... که مایل بود بزردی از بیماریها در معده و ... چشم و پشت و ... و کبد ... برج ... است و میانه ... آن
از شهرها ... صقالبه و روم و عسقلان و دمشق و ملاطیه و کرمان و ... و خراسان و سند و ... و ترک و ...
سنبله برج بیست و ... بلند آواز درست اندام کم نکاح عقیم اندک فرزند ...
عطارد و بال مشتری ... هبوط زهره ... موئث ... سه وجه دارد اول از آن شمس دوم از آن زهره سیوم از آن
عطارد خاکی سرد و خشک سودایی ... شبانی ... برنگ سبز و ... مختلف لون از حبوبات گندم و جو و ارزن
و نخود و انواع حبوبات و میوه‌های خشک چون فندق و پسته و بقول و مزرعها و درختها از حیوانات بلبل و طوطی و ...
... و باران بزرگ از بیماریها ... و وجع بطن و ظهر و ریختن موی و لاغری و کم عقلی از مردم وزرا و کتاب و ارباب صنایع

و اصحاب علم و دواوین و تجار و اهل طرب و آلات آن و مقامهای ایشان و مواضع فرشتگان از اعضا شکم و ... تا زیر ناف

صورتش معتدل بدن قوی نفس درشت اعضا میانه چادری بزرگ سر نیکو هیات و قامت صحیح الوجه بزرگ بینی نیکو

چشم بازردی اندک موی پاک خویش سخاوت و حکمت و راست گفتن و سبک روح و بسیار اندیشه با ادب با طرب

بون از شهرها شام و اندلس و فوات و عوامه و ... و صنعا و کوفه و موصل و بعضی از فارس و یمن و سند و سیستان

میزان بر هیئت منقلب انسی درشت اندام جسد او از کم زه و اندک نکاح جانه ... روز

مریخ شرف زحل و ... و ... هبوط شمس او نوبر و ... درجه سه وجه دارد اول او از آن قمر دوم از آن زحل سوم از آن

مشتری و ... مذکر نهاری حار رطب ... موی ... شیرین ... مولد ... مختلف ابریشم و کتان و ...

و آنچه در کوه ... و عمارتها و قصرهای ... و ستانها و عمارت خانها و خرما و آسمانها ... از مردم قوما

... و بزرگان و ارباب صناعت و اهل طرب و سازهای ایشان و حکام و تجار و ... از حیوانات مرغان و ... از اعضا

میان پشت و شکم و ناف و عورت و کرده و ... صورتش خوب صورت میانه بالا معتدل مزاج ... چشم با اندک زردی

... زند ... بیشتر شهوت از بهار ... با دفتر و ... و ... ردکشش ... و ... هوش کریم نفس نیک اخلاق

نیکو فکر منصب لهو و طرب ... از شهرها نواحی مغرب و صعید مصر ... و بعلبک و روم و ... و طالقان و بلخ

و بخارا و تبت

عقرب بر هیئت ثابت ... و ... کم نکاح فرزند بسیار ... درشت اندام ... و ...

مریخ و بال زهره هبوط قمر از سوم درجه سه وجه دارد اول از آن مریخ دوم از آن شمس سوم از آن زهره مونث شبی

... سرد و تر ... بلغمی ... خوریقی غضب ... تمام ... مختلف ... روی و ... احمق کاهل ...

عفیف ... از جایها ... و مزرعها و ... از ساتات ... و درخت ... و ... از حیوانات و ...

و حشرات ... و جانوران ... از ... مرغان ... و ... عقرب و ...

... ماهی ... صحیح و غلیظ ... سقیم ... بسیار علت حون ... و کوری ... و ... و سرطان و ...

... و سنگ مثانه و ... و تاریکی چشم از اعضا ... صورتش خوب صورت

گرد و کوچک روی ... بسیار ... و ... و ... چشم ... و ... درازدست و ساق بزرگ پای و شکم

نیمه بالایش کوتاه و ... علامتی ... سفیدی که ... مولد ... و از ... دلیلت ...

و بیماری او از چشم و حبس البول و جرب و قوبا و بعضی از چشم و انگشت زمان و کری و کلی و مسی و گنگ و لال و ... و بعضی گفته

اند صیقل‌ها از شهرها مدینه رسول علیه السلام و یمن و ... بعد و طرابلس و شام و دیلم و ساری و ... و گرد و

موصل و مسیحیه   قوس برجیست آتشی و ... دشت ... اندام ... از ... آتشی ...

میانه ... از ... مشتری و ... عطارد شرف ... و هبوط ... در سیوم درجه ... و ... از

عطارد دوم ... از ... آن ... مذکر روزی ... گرم و خشک و صفرای ... و کولی ... و ... مولد ... و اولش قوی و ...

... و ... میانه بیماری ... ملوک ... از ... و ... از ... و ... صلاح ...

... و ... ساز ... از ... و ... و ... و نقرس و کوری و ... از ... و افت ...

... طبع ... و حرکت ... کریم نفس ... متعصب بسیار ... در باب ... حساب و ...

... از حیوانات ... و ... از ... از اعضا ... صورتش خوب روی ... تمام ...

... و ... و از ... لوش ... که ... شهرها ... و ... و ...

و بعد ... و اصفهان ... و ... رمیس   جدی برجیست منقلب خاکی سرد و خشک زمستانی

... مؤنث و شبی سوداوی و ضعیف و از ... مولد ... خانه زحل شرف مریخ در بیست و هشتم درجه و هبوط

مشتری در پانزدهم درجه و بال قمر ... سه وجه دارد ... مشتری دوم ... مریخ سیوم ... از ... عمر ...

... و ... صحرا و کوه ... و ... و ... و ... از ... و ...

و کشت زار ... و ... و ... از جواهر ... و سنگ ... و ... و ...

و شوره ... حیوانات ... خورند ... و ... و ... از ... و ... از حیوانات ...

و ... و ماهیان بزرگ ... و ... و انواع حشرات الارض از اعضا ... و ... از بیماری‌ها

کری و لالی و ضعف چشم و ... و سرطان و نقرس و داء الثعلب و ورم و ... و ... صورتش بزرگ روی ... اندام

نیکو ... چشم تیزنظر باریک ران و ساق ... روح ... فراموشی و حیلت و ... و حکمت ...

دوست ... زمین ... از ... حبشه و کوه ... و ... و ... و ... دوم و اصطخر و ... طبرستان

و کابل و دیلم و جیلان و هند   دلو برجیست ثابت مذکر روزی گرم و تر زمستانی هوایی

هر ماهی بنشد او از مولد باد ان ممالک و سرما و اندک فرزند عفیف در حق او زحل و بال ... حالی ... دهم

سه وجه دارد اول از ان زهره دوم از ان عطارد سیوم از ان قمر از مردم علما و حکما و مشایخ طریقت و ... و سرکاران

و کوکنار و چاروان کورستان و آنکه ... ان و خاران و مغرمه گران از جایها آبها ... چاهها و ... و کاریزها

و آشیان مرغان و کشت جهه دو ان از حیوانات ... زنگیان و غلامان و دواب و با وجهه از نباتات ساج و انبه ...

هلیله و خیار شنبر و خرمای هندی از حیوانات مرغان بزرگ چون شترمرغ و کرکس و عقاب و سگ آبی و سمور و قاقم

و ماران بزرگ از اعضا ساقها از بیماریها ... نقرس و درد و مواد سودایی و درد چشم و بوی بینی و از فعلها ...

... صورتش تمام خلقت سلیم اعضا مزاج ... سر و سینه و چشم سطبر لب بزرگ بینی خوش سخن و عفیف ...

دوست لطیف و شیرین سخن و خوش ... تاک ... از شهرها حبشه و ... و ... العین و ... و کرمان

بعضی از فارس و سلطانیه و سند و هند حوت برجیست ... ششم و ماده ... بارد و

تر ... جنوبی ... خانه مشتری و بال عطارد و هبوط او در ... شرف زهره ... سه وجه دارد

اول از ان زحل دوم از ان مشتری سیوم از ان مریخ ... دلالت بسیار فرزند ... شهوت ... او از مولد باد ... دار

مردم ساده ... قضات و علما و اشراف الناس و عوام ... و ملاحان و ... از جایها مواضع شریف و آب ... چاهها و

سرایهای عالی از حیوانات ... صدف ... و ... و ... از حیوانات ... آب ... چون مرغابی و مار

... آبی از نباتات سیب و آلو و شفتالو و ... و میوهای خوش طعم از اعضا پاها از بیماریها ... تشنج و رعشه و سستی

اعضا و نقرس ... صورتش ... بزرگ سر ... میانه بالا تنگ پیشانی ... سینه سیاه چشم نرم اندام

خوش ... کریم طبع خوش خوی نیک رای ... حیلت ... و جرات از شهرها طبرستان و ... و کرمان

و بحار و مصر و اسکندریه تا ... و بحرین و بصره و عمان و ... و روم و سواحل ... هرگاه که یکی از برج ضعیف

گردد به حلول نحوس و وقوع کسوف و خسوف خاصه ... عقده ذنب باشد یا بقران نحسین یا بقران عطارد ...

یا با احتراق کوکبی ... دلیل ضعف و آفت مدلولات آن برج باشد خاصه دلیل دیگر باشد دال بر ضعف مدلولات

از مدلولات آن برج حکم باید کرد اگر مانعی بر ضد آن باشد ... و اگر برج قوی

حال ... باشد بحلول سعدان و قران ایشان و قران عطارد و سعدی و سقوط نحوس دلیل قوت و سعادت مدلولات

این برج باشد حادثه که دلیل دیگر آن باشد و اگر دلیل برخلاف این در آن حال اتفاق افتد حکم نشاید کردن

[illegible] مدلولات چون زحل نحس اکبر است و سرد و خشک نحست از جمله علوی

مذکر نهاری شرقی ... جاهای خالی ظلم عفص و ترش رنگ سیاه بویش ناخوش از سودها [illegible] درشت و

از مردم پیران و بندگان و سیاهان و دهقانان و [illegible] اهل علم و [illegible] و ارباب [illegible]

جاهای قدیم [illegible] اهل قلاع و جبال از اعضا استخوان [illegible] و [illegible] و زانو [illegible] و [illegible] و موی [illegible]

از قوتها ماسکه [illegible] سامعه [illegible] جذام [illegible] و [illegible] اسهال و سعال و یرقان و [illegible] و [illegible]

وجع [illegible] نقص [illegible] و استسقا و [illegible] و وجع [illegible] و امراض مزمنه و هر بیماری که از سردی و خشکی

شود و از اخلاط سودا و [illegible] از صورتها [illegible] اسود و سیاه موی و سطبر لب و خشک اندام [illegible]

و [illegible] بالا [illegible] و [illegible] و [illegible] و بخیل و بد دلی و حقد و [illegible]

و وسوسه و [illegible] و وقار و بدخوی و [illegible] کاری و کاهلی و بسیار [illegible] و دعوی حکمت [illegible]

و تعطیل و [illegible] جاهای عظیم از فعلها [illegible] و [illegible] و [illegible] و زندان [illegible] و [illegible] چیزهای کهن [illegible]

و امر [illegible] از نزدیکان [illegible] و اجداد و برادران بزرگ از حیوانات [illegible] و فیل [illegible] و [illegible]

و هر چه در زیر زمین جای کند چون مار و موش و حشرات ارضی از دینها [illegible] یهودی و کفر [illegible] از جامها [illegible] و [illegible]

کهن و خشن باشد از [illegible] و فلفل [illegible] و [illegible] و [illegible] و [illegible] و عدس و [illegible] و [illegible]

[illegible] باشد از جواهر [illegible] و سرب و سنگ سیاه و کثیف از جایها [illegible] و [illegible] و [illegible] و چاهها و بیابانها [illegible]

و قلعهها و [illegible] و کوههای [illegible] از اقالیم اقلیم اول از شهرها خوارزم و [illegible] و نیشابور و حبشه و سند و هند و [illegible]

[illegible] مشتری سعد اکبر است و علوی گرم [illegible] از جمله [illegible] چون معتدل [illegible] دل [illegible]

[illegible] شمالی هوایی و [illegible] از [illegible] شیرین از بویها بوی خوش از رنگها سفیدی که [illegible] زند و گندم گون [illegible]

[illegible] نهاری با اعتدال از صورتها [illegible] چشم با هیبت موقر و متکلم از اخلاط [illegible]

از اعضا گوش [illegible] و بازو و پهلو و [illegible] و [illegible] و معده و جگر و شکم و ناف [illegible] جانب راست از قوتها

قوت نفسانی و نامیه و [illegible] از [illegible] شامه [illegible] از مردم سلاطین عادل و [illegible]

و اشراف و ملوک و قضاة و رجال عالم [illegible] و طبیب از خواص علم و علوم حکمت و حرص بر عبادت [illegible] و دوشیزه
خلق و کریم و صادق القول و با امانت و صوت و صفای فهم و ذوق از اعضا امر معروف و نهی منکر و اصلاح [illegible] است
ایمن و صلاح المسلمین و تقویت دین و اخبار شریف و بسیار نکاح و مزاج و عشره و تمامی در کارها و کسب مال و نماز از قرا
و پدر و [illegible] از جاهها بزرگی و عقاقیر است از میوه ها گندم و برنج و گاو و جو و گنجد [illegible] و سیب
و [illegible] از جواهر زر و سیم و فلفل و برنج و الماس و سنگهای شریف از جاهها [illegible] قطن
سهم السعادة بود و برنگ کبود و از امراض [illegible] و سکته و از درد دل و سر و هرچه از بسیاری [illegible] متولد شود
از عطاها سیم و طلا و تعبیر خواب و عبادات و صنعتهای خوب از حیوانات دجاج و دراج و طاوس و حمامه
و گوسفند و گاو و [illegible] بنیاد دین نصرانیه از جاهها مدارس و مساجد و مواضع مقدس و جوامع از اقالیم اقلیم
دوم و چهارم [illegible] است از شهرها عراق و فارس و خراسان و ترک و بابل و مکه و مدینه [illegible]
مریخ نحس که [illegible] است و علوی گرم است [illegible] و خشک [illegible] مذکر [illegible] و شش از طعمها
صفرا از طعوم تلخ و تیز [illegible] از اقربا [illegible] بوی ناخوش از بوها
[illegible] درشتی و خشکی از عناصر آتش افروخته از قوتها قوت غضبی از حسها شامه [illegible] از اعضا زهره و رگهای [illegible]
و پشت و گرده و مجرای نطفه و جگر [illegible] سر [illegible] چشم و گوش و پیشانی [illegible] مریخ [illegible]
مزاج [illegible] از انگشت [illegible] از خویها [illegible] و جسارت و سنگ [illegible] و لجاج [illegible]
و فحش و کم [illegible] و اظهار [illegible] و مزاح [illegible] و شوخی [illegible] و خیانت و تمامی [illegible]
و [illegible] اموال از فعلها حرب و قتل و راه زنی و دزدی [illegible] فتنه و عصیان و خصومت و سرعت جواب [illegible]
و کثرت شهوت از مردم امرا و لشکریان و [illegible] و مفسدان [illegible] آتش کاران [illegible] ستوران [illegible]
[illegible] از جاهها [illegible] و لباس [illegible]
[illegible] از حیوانات [illegible] و شغال و یوز و گرگ و مار و عقرب [illegible]
از جواهر مس و فولاد [illegible] و مغناطیس و آلات حرب [illegible] پوشند [illegible] سرخ [illegible] از جاهها آتش
[illegible] لشکرگاه [illegible] حیوانات [illegible] نظر [illegible] آتش [illegible] وسواس و قلق

و اسهال و جنه و ... به گرمی و خشکی میل دارد از اقالیم اقلیم سوم گویند منسوب است از شهرها قندهار و ملتان و کرمان و ...
و عراق و اهواز و بصره و شام و روم و ترک ... شمس گرمست و از سعد ... درجه ...
مظهر او ... از جرم ... و واسطه میان علوی و سفلی ... و ... گرمی و خشکی از طبع ...
لطیف ... لطیف ... از عناصر آتش که بهوا قریب بود از ...
معتدل از حواس باصره از قوتها قوت حیوانی از اعضا ... سینه و ... و دندان و ...
و دماغ ... از مردم ملوک و سلاطین و حکام و وزرا ... اهل رای و ...
... از خویها عقل و فهم و ترفع و ...
و کبر و کرم و ... غضب و حدت ... و حرص بر شهوت و کسب ... طلب سلطنت ...
و قهر ... و جمع اموال و کثرت کلام و نفع رسانیدن بدوستان و آگاه بودن ... و نظافت ...
... درختان بلند میوه
دار ... یاقوت ...
... امراض ... دل و دماغ ...
گرمی و خشکی ... از اقالیم اقلیم چهارم و گویند دوم ... است از شهرها ... و سمرقند ...
و ... و خراسان و بیت المقدس ... عالی و ...
... درجه ... سعد ... از ...
روشن و گندم گون ... خوش ... هوای ...
... قوت شهوانی از ... اعضا ...
و ... فرح ... از ... زنان و امردان و ... مردان و ...
... و اهل ساز و طرب از خویها خوش خویی و عشق و طرب و لهو ... و نظافت و ...
و شرم و عدل ... و تدبیر و شفقت ... از فعلها مطربی و ... و ... و نکاح و ...
زبان و ... و داشتن عطرها و پیرایه و لباسها ... و تجارت و نقاشی ...

باخصی را از دشمنان زن و شوهر و مادر و از کوتاه فرود از صورتها آنکه بود با سپیدی که سرخی زند و سیاه چشم و خود ابرو

و باریکی لب و گشاده روی و سطبر ساق و نازک تن و از پیشها دین اسلام و از ساهات میوه‌های مروارید و انگور و سیب و به

و خرما و نارنج و گلها و ریحانها و از جواهر مروارید و مرجان و مروارید و مشک سرمه و دوالی که از روی و سیم سازند از جانوران

بلبل و قمری و فاخته و کبوتر و خرگوش از پیشها بزم و متوسلون تا و دیبای قیمتی و جامه‌های گشاده و نقش

و عشا و ابریشمینه از جامه‌ها کلاه از دیبا و هر جایی که تماشا و عشق توان کرد و مقامهای بلند و عبادت

خانه‌ها و ... از بیمارها ضعف دل و ... و نشاط و علت عشق و معقود هر چه از سرای ... بود

اید از اقالیم اقلیم پنجم از شهرها بابل و حجاز و خوارزم و ... و بلخ و سمرقند و بخارا و روس و ارمینیه گوهک

عطارد ... درست بود درجه و سر دست بیست درجه و درست بیست درجه و ملکت سی درجه سلطنت

بوات و ایمنت سعادت مهارت و ... ستاره که بیامیزد مزاج او بگیرد و بهم بیش و اکثر هیچ کوکب منقلب بود

مزاج ان برج گیرد که در وی باشد از طعمها ترشی‌ها و شوربها و یبوستها و ... اکثر مرکب و ... از رنگها کبود

اسمانگون و ... از عناصر باد و از اخلاط سودا و خون ... و زهرها و ... از عضوها زبان و ساق

و پی و رگهای جهنده از سنها سن کودکی از مردم وزرا و کتاب و ... بازرگانان و ... و علمای ...

و ارباب عقل و حکمت از صورتها تمام بالا اندام کوچک چشم ... دهان بزرگ گوش پیوسته ابرو و سبز رنگ و خود

و دندان ... پای و باریک موی ... و کمان ... و حفظ و جامع و ...

داری و زیرکی و وسعت و کسب ... و راستی و ... دل و کینه و فکر در مبدا و معاد و رسیدن ...

و دروغ و ... در حالت ... از فعلها ادب و تعلیم علوم هندسه و شاعری و رسیدن اسرار مردم و اتلاف

مال و تحمل از دشمنان و تواضع و کتابت و نقاشی و کارهای باریک و کهانت و شعبده و مساحت جایها از دکانها

برای ... و از نباتات پنبه و کتان و ... و آنچه ساق ندارد و هر چه پوشش ... از جانوران ...

وحشی و اهلی ... و سنگ ... و شغال و ... و کبوتر و ... و هزار دستان ... و کمر

... و زبان و ... گنگی و ... موی و ... سیاه و ...

... و وسواس و ... و عبادت خانه‌ها و دیوان خانه‌ها و بازارها و ...

در زمینها و بن ترسایان و فلاسفه و ازرق ابرا اقلیم ششم و کوهها و سوم از بهت از شهرها ملطیه و عیلان و طبرستان و مکه و مدینه
و هرات و بخارا و ورشه و قیچاق و سرای و گرگ [illegible] قمر سر دست می دارد و نیست طول از مجلس
نظر و عکس بابت ماه و گستی از طبعها متواری و وی مرکز و منقلب زمین از بودنها که سرتی زند از رنگها سفیدی که لستری
بند با نیز زردی با زرقی و سیاهی با رخشان بود و از بودنها که غلیظ کم کنند و تر از عمر اسب ز اخلاط بلغم از حواس
با صره و دائما از خورشید قوت طبیعی وی از اعضا حرم جیب مردان و رهت زمان و دماغ و حلق و پستان و معده
و پسر رو شش از نهانیس طولست از بسیار به منافعها و اقوه و قطع اعضا از امراض که زهره صحوب باشد از مردم بعضی
از ملوک علوم انسانیس و اشراف و اغنیا و اطفال و زنان اصیل و عاملان و قضاه و اسیکان از صور تها کرد روی
و پیوسته ابروی و دراشت بدن و بزرگ چشم تکلمی نرکس که ده و مداین بکن که اندک اهوال بود و دراسر کژی دارد
و ملون سفیدی که برقی زند یا بزردی یا اندک کدورت از زر دیگان دارد و هم از اکان بزرگ و دایه از خو بهتک
نفس و سلیم طبیعی و امیرش با مردمان و مکرمت بسیار و کسب شادی و ترک عیش و حرص بر مال دارد و در هر کس حیرت بسیار
کعش و فراموشی و غلبه مباشرت از فعلها تعلیم علوم علوی وی بسر و وکالت و رسالت و جامه وی و کاسی و دلالی
و کارهای آب و حلاقی و صادری و ملاحی و غواصی از ساعتها صاروتره و کتان و پنبه و نی و نخود و گندم و جو و باقلا و انگور
و در هر روز بر روز فروشند از حیوانات کاو و کرگ سفید و اشتر و فیل و بیل و گوزنک و بط و فار و کشتر مرغ و ماکیان کپک
و دراج و بوتیمار از جواهر بلور و نقره و مروارید و جرد و وصنج و در راج سفید و صدفها از اجناس جامهای تن و انگشترین
و مفادیل از جایها صحراها و جایهای آب کیر و جویها و درخت استانها از اقالیم اعلیم هفتم از شهرها حریره امنیان
و مولتان و قنوج و بعضی از دریاکان و شام و موصل و جیلان [illegible] و راس عقرب و طبیعت
او مرکب از طبیعت مشتری و زهره دلالت کند بر قوت و سعادت و نیکی و مال و صحت و حصول حاجات و صلاح امور
و هر چه در وی ضمیری باشد و هر بهت در هر احوال با سعدان زیادت کند در سعادت ایشان و با نحسان زیادت کند از
نحوست ایشان [illegible] نحس است و طبیعت او مرکب است از طبیعت زحل و مریخ و دلیل کند بر ضعف و فقر و حاجات
و تعویق در کارها و مانده سر و فادست منقص است از سعود و سعادت کم کند و از نحوس نحوست و از اشکال که از حد
است با سعود و کسر است با نحوس و ذنب نحس است با سعود و سعد است با نحوس هر گاه که آن کواکب قوی حال سعود

رشمر

به دلیل قوت و سعادت مدلولات ایشان باشد چنانکه دلیل دیگر معطی گردد و در یکی مانع بود باشد و اگر مانعی مخالف
ایشان و او قوی باشد حکم نباید کردن و اگر مانع ضعیف بود حکم بر وسط کنند و قصد تمکن و تمکین و شاید که منهی
شود نباید کردن و اگر ضعیف و منحوس باشد مدلولات ایشان زائل شود و نکبت رسد چنانکه دلیل دیگر مانع باشد
گردد و اگر او معطی و قوی چون چند اگر دلیل دیگر چندان واقع شود که او را مانع و مضعف خوانند پس اگر اتفاق کرده
باشد از قوت فعل نباید و اگر ایشان بواسطه ضعف مانع باشد امارو سپری شود و اگر مانع قوی تر باشد حکم
ست کنند و از قوت حکمی که جبری ظاهر شود [illegible] منجم در ادراک این معانی باید که چه در تفسیر باشد تا احکام
او اکثر صواب نزدیک باشد و باید که منجم در هنگام حکم کردن از محبت و منفعت خالی و عاری باشد زیرا
که حکم از تعدیل قوت و ضعف دلیل چند چنانکه اگر میان دو کس حکم کند باید که با یکی دوستی بوده باشد و با دیگری
دشمنی و میان هر دو دلیل متکافی باشد و حکمی که کند محبت و عیب در جهت سعادت و در نحوست نگاه دارد که اتفاق کرده
باشد در واقع و جهت منفعت از جهت نگاه دارد و در نحوست اید لاجرم این حکم بر عادت و کذب واقع شود یا اگر بر
مدلولی حکم کنند در آن باب غرضی داشته باشد مانند آنکه خواهد که تنقیص کند حکمی که دیگری در آن
باب کرده باشد و غیر این بدین طریق حکم کردن روا نیست و اکثر خطا افتد و بنز یک دلیل حکم نشاید
کردن تا او را یکی معنوی دیگر یا بیشتر معاون نباشد مگر که دلیلی باشد قوی و بی مانع و زمان و مکان مستعد آن ترکیب
از آن دلیل متوجه شده باشد آنگاه حکم شاید کردن و با قوت و ضعف و مانع و معطی نگاه داشتن
با به مانعیم اینها اتعد الوزر و جشن احکام کسی راست آید که عاقل تر و سلیم و متمکن و امین و متأله و صدیق
و راه بود باشد و فارغ از علایق و عوایق و اسباب معاش و معاد مهیا و متوجه بمبدا و معاد و کم خوار و کم آزار
و صورت خوش بود و با علم طبیعی و علم اخلاق و مستحضر دلایل و جامع تا شیر بود و اکثر اوقات مطالعه کتب اکابر
این فن مشغول و پیشه شده و قواعد و قوانین و مأخوذ این فضایل و کمالات بر هر حکمی که کند حکم جزم نکند زیرا که
معنی البته جبلت یا حسن جوا بود و احکام نتیجه حدس است نه کمی علم پس نشاید که گردد که غالب ظن است
زیرا که علم ظنی قابل صدق و کذب است چنانکه میان منجمان [illegible] و مرده و ورک زده و در خم هور ده [illegible] قوا الذوق
کردن [illegible] درجه طالع آن ج۲۰ بود که از فلک البروج در وقت معین بر افق مشرق

باشد و در این چهار وتد از معدل النهار با وطلوع دو تا می شود از معدل النهار ابتدا از درجهٔ طالع با آن می شود از فلک البروج
طلوع کند مجموع [illegible] و بعد ازان ما سی جزو دیگر از معدل النهار آن مقدار از فلک البروج که طلوع کند از کاست
خانهٔ دوم باشد و باقی خانه ها برین قیاس کنند تا دوازده خانه تمام شود و هر یکی را از خانه ها دلالتی و اثری باشد جداگانه خانهٔ اول
دلالت بر نفس و تن و زندگانی و اعمار کار و کیفیت عمر در سعادت و شقاوت و فرج عطارد درین خانه است
و دوال برسرور ... خانهٔ دوم دلالت بر مال و معاش و اعوان و انصار و دخل و خرج و اکل و شرب و دلیل
گذرگردن و حلقوم خانهٔ سیم دلالت بر برادران و خواهران و اقربا و نقل و حرکت و علم دین و اسرار و اجتهاد
و عبادت خانهٔ حرج قمر درین خانه است و دلیل کند بر دوش و دست خانهٔ چهارم دلالت بر پدر و مادر و ابا
و اجداد و پدری و مقام و مواضع و املاک و ضیاع و عقار و مدفن ... و کیفیت انتها و عواقب امور و دلیل کند بر سینه
و پهلو و معده خانهٔ پنجم دلالت بر فرزندان و رسل و هدایا و عشق بازی و ملبوسات و تشریفات و شادی
و امید و کیفیت انتها و فرج زهره درین خانه است و دلیل کند بر پشت و دل خانهٔ ششم دلالت بر عیوب و امراض
و جواری و غلامان و خدام و حیوانات خرد و تا سلامتی از آفات و کم شده و گریخته و بیت و فرح مریخ درین خانه است
و دلیل کند بر ناف و شکم خانهٔ هفتم دلالت بر زنان و تزویج و شرکا و اضداد و دزدان و خصومتها و طلب
دولت و مقصد مسافران و وزرا و وکلا و دلیل کند بر بین و زیر ناف خانهٔ هشتم دلالت بر موت
و قتل و مواریث و مال زنان و نقصان و اندوه و خوف و نکبت و فتور و شبهت و دلیل کند بر آلات شهوت و مقعد
و رحم خانهٔ نهم دلالت بر علم و دین و عبادت و اعتقاد و صدق و وفا و سفر و خواب و رای و نیز کیفیت
احوال عاقبت و فرح آفتاب درین خانه است و دلیل کند بر رانها خانهٔ دهم دلالت بر عزت و رفعت و سلطنت
و معروف و مشهور شدن و شغل و عمل و مخادیم و ملوک و اشراف و اعیان و ثبات و زوال هر کاری و مادر و دلیل کند
بر زانوها خانهٔ یازدهم دلالت بر امید و سعادت و ثنا و عاشقی و دوستان و وزرا و خلفا و بیت المال سلطان
و اعوان و فرح مشتری درین خانه است و دلیل کند بر ساقها خانهٔ دوازدهم دلالت بر شقاوت و اعدا و حسد و گرفتاری
و بند و زندان و خون و دین و نکبت و عداوت و بیماریهای سخت و ستوران بزرگ و فرح زحل درین خانه است و دلیل کند
بر قدمها و سبب این علو در شرح سی فصل اکمل المتقدمین و افضل المتأخرین خواجه نصیر الملة والدین محمد ابن محمد الطوسی عطر الله

و از طولی که گذشته است و بعد [illegible] بیناد که ماند اربعه در خاطر نقش دراک ایشان کرده شود از شارقتا [illegible] ربع اللیله

المولود [illegible] دانستن که طالع قران اعظم اصلی جمیع طوالع است و فرع او طالع قران اکبر و فرع طالع قران اکبر

طالع قران اوسط و فرع طالع قران اوسط طالع قران اصغر و فرع طالع قران اصغر طالع سال و فرع طالع سال

طالع فصل و فرع طالع فصل طالع ماه و مقدم و فرع طالع هر روز طالع وقت و هم چنین طالع مشروط فقط در کسی اصلی است و طالع

ولادت و طالع اختیار وقت فرع طالع تحویل از این مقرر معلوم میشود که طالع ولادت مردم فرع است نسبت با

اجتماع قرانها در سالها پس اگر در طالع قران یا سال دلیل بود بر حدوث موضعی یا قتل عام یا حرب شدید یا

با حوادث عظیم یا حدوث طاعون یا امراض مخوفه چون طاعون و وبا و تلف اموال مردم نهب و غارت بسیاری از

مردم فوت شوند در یک زمان بیک دفعه با وجود تفاوت اعمار ایشان بحسب اقتضای طوالع ایشان فی نفس طوالع اصل

اقتضای او میکند طالع فرع او را ترغیب و منع نتوان کرد پس دانستن این اصل را واجبات بود و هر کاه که اقتضای طالع ضعیف

و نحوست کند [illegible] اصل باید در وقت معین مدلولات آن طالع را در حدوث آن طالع که حکم از آن میکنند [illegible] از وجوه

این تحقیق حاصله که اصل و فرع موافقت کنند بر طول سعادت اگر قوی و مسعود [illegible] دلیل سعادت و [illegible] از جوهر آن سعود علویها

کردن اصل و فرع اتفاق کنند بر سعادت و از این قانون که ذکر رفت معلوم میشود که احوال ملوک و سلاطین و حکام را

از بیوت و درجه عاشر باید دید و احوال اعوان و انصار و اموال و خزاین ایشان را از مشتری و بیت عاشر و احوال

سپاه و عساکر و خدام ایشان را از مریخ و بیت سیوم و بر این قیاس احوال [illegible] و اشراف و صدور و سادات

و مدبران خزاین سلطان از مشتری و درجه یازدهم و احوال زهاد و عباد و متصوفه را از مشتری و درجه نهم و احوال

تجار و اغنیا و بزرگان را از مشتری و درجه دوم و احوال ایمه و فضلا و قضاة و علما از مشتری و درجه سیوم و احوال اکابر از مشتری

و درجه چهارم و احوال امرا و لشکریان از مریخ و درجه یازدهم و احوال خواتین و حرمها از زهره و درجه دهم و احوال

نواب و حجاب و ندیم ملوک و اصحاب دیوان و محاسبان و عمال و [illegible] از عطارد و درجه یازدهم و احوال

از زهره و درجه پنجم و احوال اهل طرب و امردان از زهره و درجه پنجم و احوال صیادان و جهدان و اهل معادن از مشتری

و درجه دوم و احوال رعیت و عوام ناس از قمر و درجه طالع و احوال فیوج و رسل و جواسیس و مخبران از قمر و درجه نهم و احوال

کوتوالان قلاع و اهل حصار و اطراف بعیده و صیادان و [illegible] از زحل و درجه هفتم و احوال تجار

و یا او طالع اجتماع و استقبال و فرع این
[illegible] طالع تحویل و فرع طالع ولادت

[illegible] و ارکان

واحوال برادران ... از عطارد و درجهٔ دوم و ... غلامان و خادمان از زحل و درجهٔ ششم و احوال کدبانوان و ...
و اسب ... و زنان و عیاران از زحل و درجهٔ هفتم و احوال مردم اوباش و مفسد و زنان از مریخ و درجهٔ
نهم و احوال مسافران از قمر و نهم و احوال کودکان از عطارد و درجهٔ پنجم و احوال اصحاب رای و تدبیر و اعتقاد و عدل
و انصاف ... از عطارد و سهم الغیب ... و احوال کسب و معاش و وصل و وضع طالع از مشتری و سهم ...
و خانهٔ دوم و احوال ... ارتفاعات و ساختمان و عمارت و زراعت از زحل و درجهٔ چهارم و احوال دواب بارکش و ستوران و
و قرض و ... و علم ... از زحل و درجه ... و باقی را برین قیاس در استخراج احکام کردن ... مشغول
هر خانه باید بود و تحقیق کردن آن کوکب که در آن خانه باشد و همچنین سهم هر غرض را شریک ساختن و قوت و ضعف
سهام تابع صاحب آن خانه باشد که سهم در وی باشد در حال هر یک از ین دلایل نیکو تامل باید کردن و بهر آنچه قوت
و ضعف هر یک را شناختن و باهم امتزاج دادن باید شود که کدام یک از ایشان قوی تر است [illegible]
[illegible] و احوال کوکب ... انوار ایشان را اتفاع نور جرم هر کوکبی بمقدار معین بعض از وی بیشتر
وی می افتد و از حد جرم آن کوکب خوانند مثلا علویین را نه درجه و مریخ را هشت درجه و آفتاب را پانزده درجه
و سفلیین را هفت درجه و قمر را دوازده درجه باشد عرض از ین حد آنست که هرگاه که دو کوکب را شعاع جرم بر [illegible] صحیح
بهم خواهد پیوست چون بعد حقیقی میان ایشان بمقدار نصف جرم هر دو باشد در قران یا زیاده بر مقدار ... اتصال
صحیح یا کم از آن در اتصالات گویند آن دو کوکب متصل اند و حد اتصال حقیقت آنست که از مقدار نیم جرم کمتر باشد تا نور جرم
هر یک بهم دیگر پیوسته باشد و ابتدای قوت اتصال باشد تا آنگاه که درجات ایشان متساوی گردد و آن کمال اتصال
باشد بعد از آن مبدأ انصراف باشد تا آنگاه که بعد بمقدار مذکور رسد مثلا قوس ثلیث ... درجه ... جرم
زهره و مشتری ... درجه و نصفش ... درجه ... ثلیث ایسر ... درجه باشد و قوسش ... درجه و حد ثلیث ایمن
... درجه و قوسش ... درجه و چون میان هر دو ... درجه بعد شود گویند ثلیث باشد و اگر حد ثلیث ایسر ...
درجه شود یا حد ثلیث ایمن ... از یکدیگر تمام منصرف شده باشند و حد مقارنه ایشان ... درجه و قوسش ... از
و حد انصراف ایشان همین مقدار و حد افتراق کواکب ... درجه ... از هر طرف اگر زیادت ازین باشد [illegible]
خوانند محترق تا آنگاه که ظاهر شوند و ما این اتصالات بر انواع مختلف اتفاق افتد که قوت و ضعف کواکب

و عشرا ینه و ما بعد از این بیان قوت و ضعف را علی التفصیل یاد کنیم انشاء الله و از نسبتی که کواکب را بحسب سبک رو و گران رو
بوند و در حالت اتصال سبک رو را دافع تدبیر خوانند و گران رو را قابل تدبیر و دیگر نسبتی هست که [illegible] حال [illegible]
[illegible] انکار و بدان که بزرگترین حظها نظارت است و از روی قیاس گفته‌اند که خداوند خانه را [illegible] و شرف [illegible]
و [illegible] در دو وجه را یکی دفع قوت را بشهادت نیز خوانند و قبول را شاهد خوانند [illegible] انواع کنند یکی دفع تدبیر
یعنی هرگاه که کوکبی بکوکبی متصل گردد این صورت دفع تدبیر دیگر دو باشد و به تمامی دفع تدبیر او شود [illegible] دفع قوت
است و آن چنان باشد که کوکبی در حظ خود باشد و متصل گردد بکوکبی دیگر قوت خود را بدو دهد و اگر هر دو در حظ باشند هر یک قوت
خود دیگری را دهند مثلا چون زهره در میزان باشد و مشتری در قوس تسدیس کنند و این را دفع قوتین خوانند دیگر دفع
طبیعت یعنی کوکبی از حظ کوکبی دیگر بدو متصل گردد طبیعت خود او را دهد و این را قبول نیز خوانند و اگر هر یک
در حظ دیگری باشند هر یک طبیعت خود بیکدیگر دهند چون زهره از جدی و زحل از ثور تثلیث کنند و این را دفع طبیعتین
خوانند با آنکه کوکبی از حظ کوکبی دیگر بدو متصل شود و آن کوکب را نیز در آن مکان حظی باشد چون [illegible] زهره از حوت
مشتری یا آنکه دو کوکب نهاری بروز بالای زمین و شب زیر زمین متصل گردند و دو کوکب لیلی بروز زیر زمین و شب بالای
زمین متصل گردند دفع طبیعت قوی‌تر است از دفع قوت زیرا که قوت جزو طبیعت است و این همه دلیل موافقت
و برآمدن حاجت و تمام شدن کار باشد دیگر انکار است یعنی کوکبی از وبال یا هبوط کوکبی دیگر بدو متصل شود یا آنکه
هر یک از وبال یا هبوط خود بیکدیگر بوند در این صورت انکار از هر دو جانب باشد و تنکر [illegible] است یعنی کوکبی در حالت [illegible]
یا احتراق یا از وبال یا در هبوط باشد و کوکبی دیگر بدو متصل شود [illegible] که از عجز و ضعف خویش [illegible] که این
ضعفها بیکبار کوکبی را دست دهد مانند عطارد [illegible] در حوت در میان رجعت باشد و این دلیل [illegible] و فساد کار
[illegible] است و اگر هر یک از وتدی یا مایلی او ساقط و اتصال نوعی از دفع [illegible] طبیعت باشد عاقبت آن کار بصلاح انجامد و اگر
واقع در زایل بود دوم نوع از وتد یا مایل او با هر دو در زایل مطلق دلیل فساد کار است حاصل که اتصال بر وجه انکار [illegible]
باشد و دیگر جمع نوبت یعنی ستاره چند بکوکبی متصل گردند که از ایشان گران روتر باشد آن گران رو نور ایشان را جمع کند [illegible]
آن کواکب بجمع بیکدیگر متصل اند دیگر منفعت و این بر دو نوع است یکی آنکه سه ستاره در برجی باشند سبک رو [illegible] اول [illegible] باشد و میانه
رو در میان و گران رو در آخر برج چون سبک رو نور بگران رو افکند میانه رو [illegible] منع کند تا اول [illegible] او اتصال کند دیگر

انکه کی [illegible] رو و سبک رو از یکی برج بگذرد و سبک رو دیگری در برج دیگر باشد ناظر و چون این سبک رو ناظر خواهد که بگران رو پیوندد سبک رو میان

منع اتصال کند و آنست هم قران کند بوصل تا ببیند آن نور و قوت مانع کند و ضعف ممنوع که قوتست یعنی سبک رو و گران رو در اول

برج خواهد که متصل شود بگران رو و ازان برج بیرون رود و سبک رو دیگری بپیوندد و پیوستگی [illegible] دو و قوت شود و این را نقل

قوت شدن کار [illegible] دیگر قطع نور یعنی کوکب سبک رو در اول برج بود و گران رو در میانه برج و میانه رو در اول

برج میانه رو خواهد که بگران رو متصل شود و پیش از وی سبک رو در برج دیگر آید و بگران رو متصل شود و در دیگر رود و از میانه رو چنین

شود ما طلع کند نقصان کوکب میانه رو و گران رو و این دلیل باطل شدن کارها است دیگر قطع نورست و این دو نوع باشد یکی | قطع نور

آنکه سبک رو در اول برج و میانه رو در میانه برج و گران رو در آخر برج سبک رو خواهد که بمیانه رو پیوندد میانه رو که با او

بگران رو پیوندد و درگذرد و گران رو قطع نور سبک رود و [illegible] از میانه رو و نوع دیگر که سبک رو در میانه برج باشد و گران رو در آخر برج

و میانه رو در اول برج دوم و چون سبک رو خواهد که بگران رو پیوندد و میانه رو رجعت کند و گران رو پیوندد و قطع نور

سبک رو کند از گران رو و این دلیل نا امیدیست دیگر مکافات است یعنی کوکبی خواهد که بکوکبی متصل شود و پیش از اتصال تمام گردد

آن کوکب اگر راجع باشد مستقیم گردد و اگر مستقیم باشد راجع شود و اگر سریع السیر متصل بود بطی السیر گردد و اگر بطی السیر بود

سریع السیر گردد و این اتصال باطل شود و این دلیل بود در برآمدن کارها دیگر نقل نورست یعنی کوکبی متصل شود بکوکبی و هنوز

انصراف تمام نشده باشد یکی از آن دو کوکب بثالثی پیوندد و آن اول نور بدین کوکب نقل کند همچنان که آن دو کوکب

بر باهم اتصال کنند اگرچه بظاهر نباشند دیگر رد نورست یعنی دو کوکب برابر یکدیگر راجع شوند و بهم متصل گردند و این دلیل

تراجع [illegible] در آن دو خاصه که نظر بود بقبول و اگر هر دو برابر یکدیگر مستقیم گردند بوقتی که راجع بوده باشند اتصال کنند دلیل شتابی

کارها باشد خاصه که یکدیگر را قبول کنند دیگر [illegible] و مکافات است یعنی کوکبی در وبال یا هبوط یا در [illegible] و متصل گردد بکوکبی | [illegible]

محفوظ و قوی حال و میان آن دو کوکب دوستی بود و آن کوکب قوی حال کوکب ضعیف را مدد کند تا آن وقت که کوکب ضعیف

ضعیف شود و آن کوکب ضعیف قوی گردد و با هم متصل شوند و این کوکب قوی در وقت مکافات ان نعمت کند پس این کوکب

از وجهی انعام باشد و از وجهی مکافات و این دلیل مکافات از جهت رد ... [illegible] دیگر کواکب [illegible] ... دیگر [illegible]

و آن چنان بود که کوکبی فوق الارض در وتد باشد الوتد و متصل شود بکوکبی تحت الارض گویند آن کوکب فوق الارض [illegible]

کوکب دیگر یا آنکه کوکبی در عاشر گوکبی باشد یا آنکه عرض یکی صاعد باشد در شمال یا در جنوب و از دیگری هابط یا آنکه در [illegible] و آن کوکبی

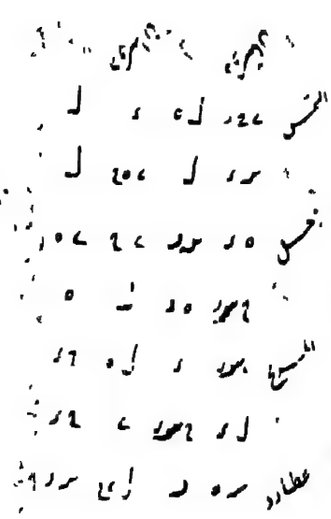

دوازده و دو و هشتم یکدیگر باشند و این او ... مر قوی تر است دیگر تعادیت یعنی کوکبی منحرف شود و میان ... سعد با کسی یکی

سعد و دیگری نحس بخصوص با شعاع و دیگر حالی بیس است یعنی کوکبی منحرف شود و اگر کوکبی در اول برج و هیچ کوکبی دیگر متصل نشود و ما دام

که در آن برج باشد دیگر وحشی البیس است یعنی کوکبی در برجی در آید و بیرون رود و هیچ کوکب نه بیوند و این حالی است بیکدیگر این بیش

دشت و نفرت دیگر قبح ابیلیت یعنی دو ستاره هم متصل شود و خانهای ایشان برابر یکدیگر باشد و این ابتدا تعبیر دوا

و مناسبت و وقت و دلایل و جداول موضوعه لازم است بقول اهل فن پس دوستی و دشمنی کواکب و دو ثلث یکی از آن میان سعد و نحس

الشمس	[illegible]	[illegible]	[illegible]	[illegible]	[illegible]
[illegible]	[illegible]	[illegible]	[illegible]	[illegible]	[illegible]
زحل	[illegible]	[illegible]	[illegible]	[illegible]	[illegible]
[illegible]	[illegible]	[illegible]	[illegible]	[illegible]	[illegible]
المشتری	[illegible]	[illegible]	[illegible]	[illegible]	[illegible]
[illegible]	[illegible]	[illegible]	[illegible]	[illegible]	[illegible]
عطارد	[illegible]	[illegible]	[illegible]	[illegible]	[illegible]

یا میان آن دو کوکب مزاج است و اقتضای آن چون شمس و زهره یا میان

دو کوکب بر خانهای ایشان یا شرفهای ایشان یا هم نظر عداوت داشته

باشند چون زحل و شمس و مریخ و مشتری یا حلق ... خانه یکی از آن یا

خانه ... مشتری ... و دماغ است و ... زهره قوس و حوت یا خانه یکی

دوازدهم خانه دیگری باشد و حال دوستی بر عکس این است ... نوع

عارضی آنست که کوکبی در عاشر دیگری باشد نادر ...

اگر دوست باشد مخلص گردد و اگر میانه حال باشد دوست گردد و اگر

دشمن باشد میانه حال گردد و اگر بر خلاف این خانها باشد عکس این باید تصور

باید کردن والسلام علی من اتبع الهدی

اما کار این فن از قوت و ضعف کواکب حصر فرموده اند صد هفتاد و هفت عدد است نود و کم عدد قوتها و هشتاد

و چهار عدد ضعفها و بعضی نه میان ذاتی هستند و بعضی عرضی و ذاتی آن بود که بتغییر طوالع اوقات متغیر نگردد چون ... و

شرف ... و سرعت سیر و مانند اینها و عرضی آنکه بحسب طوالع و ازمان مختلفه عکس باطل گردد چون اعتبار او تاد

و زایل و مایل و فرح و ترح و حد اقبال و ادبار و دیگر مذکوره ... و قس علیها و این قوت و ضعف کواکب را

بحسب تاثیر با قسم کرده اند عظیم الاثر و میانه اثر و حقیر اثر و بازهر یک از این اقسام را در سه مرتبه نهاده اند اعلی و اوسط

و ادنی پس به سه ... یعنی که حقیر الاثر ادنی مرتبه نام او را یک بهره بود و همچنین بر تراید یک یک بهره می رود

تا منتهی شود بانکه عظیم الاثر است اعلی مراتب ... او را نه بهره بود از قوت و ضعف پس بر این تقدیر عدد و بهرهای قوت

مدام بهره سه گانه منقسم از قوت و ضعف ...

و ضعف کواکب مسعود و نحس [illegible] و آنکه معلوم شود [illegible] و سیم آنکه [illegible] اولا تحویل طالع و سهم [illegible] و هنگام احکام در وسط
از دو طریق [illegible] احکام [illegible] با حکمت [illegible] بود [illegible] آنکه [illegible] مصنوعی که احکام منتقل و غالب کنند [illegible]
هر که موافق می افتد [illegible] یک دو روز [illegible] این طایفه [illegible] سازند و کذب [illegible] شوند و این ضعف
[illegible] السبب جهل [illegible] و ندانسته که تقصیر از کاملات حضرت عزت [illegible] هدایت مستقیم [illegible]
فرماید [illegible] ایشان [illegible] شک کنند و [illegible] عمل [illegible] تا اهل [illegible] صدق از
کذب متمایز گردد [illegible] اصناف قوتهای قسم اول [illegible] اعلی مرتبه [illegible] و از شرف [illegible]
یعنی بودن کوکب در قوی ترین خانه [illegible] طالع [illegible] و عاشر و حادی عشر و تاسع و سابع و خامس و رابع [illegible]
چنانچه از کواکب [illegible] آنکه [illegible] حال [illegible] خود باشد [illegible] رجعت و احتراق و بعضی
[illegible] ضعف و وبال و هبوط [illegible] این ضعف می [illegible] هیچ عرض [illegible] اما [illegible]
و [illegible] سقوط اند [illegible] بعضی [illegible] مقدار [illegible] و بعضی [illegible]
[illegible] قوی [illegible] آفتاب [illegible] دوم خوانند و بعضی [illegible]
باشد [illegible] سعد [illegible] درجه [illegible] کوکبی سعد باشد [illegible]
[illegible] هر یکی از این اصناف [illegible] مرتبه [illegible] شرف [illegible] استقامت سیر
اعلا یعنی فلک آن کوکب بالای فلک آفتاب بود [illegible] و این چهار نوع بود اول آنکه کوکب علوی [illegible] و شرف خود
باشد و [illegible] متصل [illegible] اتصال [illegible] کوکب [illegible] قوی آنکه [illegible]
در [illegible] باشند از طالع با مقابله یکدیگر و اوسط آنکه [illegible] و اضعف آنکه [illegible]
با اتصال [illegible] که کوکبی [illegible] هر یک در حیز خود باشند و [illegible] متصل و آن کوکب [illegible] قوت
و سعادت [illegible] و اگر [illegible] متصل شود [illegible] آفتاب [illegible]
او [illegible] متصل شود [illegible] بشرط [illegible] آفتاب باشند یا آنکه دو کوکب
اتصال کنند و هر یک در خانه و شرف خود باشند آنگاه گویند که کوکب ضعیف [illegible] و بهترین آن بود که هر یکی در
وتدی باشند و نظر تربیع [illegible] با مقابله دوم آنکه کوکبی در یکی از دو خانه خود [illegible] دوری [illegible] هر چند [illegible]

ار [illegible]

در حالی که مشتری در حوت و آفتاب در اسد یا حمل باشد سیوم کمال تشریف و تربیت و پسندیدگی است و آن بعد کوکب علوی
باشد از آفتاب مقدار [illegible] درجه و سفلی را از جهت سرعت سیر باشد چهارم آنکه صاحب طالع در عاشر باشد [illegible] عاشر در طالع سهم
[illegible] سعادت دلیل خیر و سعادت عظیم است و هلاکت و آن نام کوکبی است [illegible] از آن برج حظی باشد از حظوظ خمسه که
اتصال نظر یا حلول و اتصال نظر بهتر است [illegible] و اگر [illegible] و اتصال حلول که از آن [illegible] خوانند [illegible]
[illegible] که بعد از ایشان از اول بروج [illegible] بود و کوکب ناظر را مراعی خوانند [illegible] و در سایر معلوم
[illegible] که صاحب [illegible] حظی [illegible] اگر [illegible] قوت او مضاعف کرد و پس هر کوکب را که
[illegible] قوت [illegible] بود و دیگر [illegible] قوت [illegible] که [illegible] درجه شاید [illegible] مراعی [illegible]
قوت مشتری [illegible] و زهره و دیگران را شریک سازند مثلا [illegible] درجه قوت [illegible] مستولی [illegible] مشتری
[illegible] درجه قوت [illegible] و بین وضع مشتری مستولی باشد و زهره شریک او [illegible] قوت
مشتری [illegible] و قوت زهره [illegible] و اما اگر هر دو در این برج بودی [illegible] قوت مشتری [illegible] بود و از آن
زهره چهار [illegible] بودی [illegible] و صاحب [illegible] ایشان [illegible] و اگر زهره [illegible] مشتری [illegible]
دیگر [illegible] مستولی زهره [illegible] و مشتری شریک او [illegible] قوت زهره [illegible] و از آن مشتری [illegible] قیاس باید
کرد و اگر [illegible] کوکب در قوت برابر باشند [illegible] اتصال قوی تر [illegible] مستولی او بود و دیگران شریک او [illegible]
یعنی بودن کوکب نهاری چون زحل و مشتری و شمس و عطارد وقتی که دلیل کند [illegible] بالای زمین و شب در زیر زمین در
برج مذکر و بودن کواکب لیلی چون مریخ و زهره و قمر و عطارد وقتی که دلیل کند [illegible] شب [illegible] زمین و روز بالای
زمین در برج مونث [illegible] عطارد [illegible] کواکب و [illegible] مذکر است و در تشریف
[illegible] یعنی در حالی که [illegible] شرف [illegible] پانزده درجه [illegible] بود [illegible] درجه حمل [illegible]
[illegible] این اصناف در این مرتبه [illegible] از قوت [illegible] و عظیم اثر [illegible] مراتب تشریف علوی را و تربیت سفلی
را [illegible] اتصال یعنی [illegible] درجه طالع [illegible] درجه عاشر [illegible] منطقه بروج [illegible] درجه اوج [illegible] وسطی [illegible] یعنی بودن
کواکب نهاری [illegible] روزی و لیلی [illegible] شبی [illegible] قوت [illegible] طبیعت [illegible] یعنی بودن کوکب در حظوظ [illegible]
[illegible] و همچنین یعنی بودن کوکب در عاشر و مطرح شعاع [illegible] و بالای زمین [illegible]

جمیع جهات فلک را شامل است اما ابعادی که مواقع تاثیر کلی است الی العاد تواند بود از صناعت احکام از [illegible]
[illegible] و مطالع برج او را خوانند فرد از قرینه یعنی آنکه [illegible] در قران گویند قران [illegible] صاحب سعود و حظ
مکان سهام السعادة — قوت — حضور کوکب یعنی کوکب [illegible] — جمع نور [illegible] یعنی میان دو کوکب که اتصال
بود [illegible] نقل نور — استقامت رجوع و مقدم — در حد [illegible]
اضافات [illegible] چند جهت [illegible] از قوت — اضافات قوتهای قسم دوم چهل و چهار است [illegible]
[illegible] استقامت — سرعت سیر یعنی سیرش زیاده از [illegible] سیر وسط [illegible] حظ [illegible] مثلثه اول — صعود
در فلک اوج — صعود در فلک تدویر یعنی از [illegible] سوم [illegible] در فلک [illegible] و شمال [illegible] بودن کوکب
بالای زمین — بودن کوکب مذکر در ربع مذکر و مؤنث در ربع مؤنث — [illegible] هر یکی از این اضافات [illegible]
مستقیم [illegible] — استعلا یعنی بودن کوکب [illegible] — ربع مقبل یعنی دو قوت
میان عاشر و طالع و نظیر او — عرض شمالی — زیادت [illegible] زیادت قدر و این مراد [illegible] کوکب از نقاط دوم
و سیوم [illegible] زیادت نور ماه یعنی بود که از تربیع اول [illegible] و تربیع دوم [illegible] — زیادت سیر یعنی سیر
[illegible] — زیادت عدد یعنی [illegible] — زیادت حساب یعنی تقدیم [illegible]
[illegible] در حد سعادت — در حد [illegible] در حد مطالع [illegible] — مثلثه [illegible] سعد — ربع مذکر [illegible] یعنی آن ربع
که میان عاشر و طالع است و نظیر او و ربع مؤنث مؤنث یعنی آن ربع که میان طالع و [illegible] است و نظیر او [illegible]
مثلثه [illegible] دوازده و [illegible] هر یکی از این اضافات [illegible]
[illegible] فرح — یعنی قوت شمس در عاشر است و قوت ماه در رابع و قوت زحل در [illegible] و قوت مشتری
در [illegible] و قوت مریخ در ثالث و قوت زهره در سادس و قوت عطارد در [illegible] مذکر مذکر را و مؤنث مؤنث را
یعنی هر جا که عدد آن فرد است مذکر است و اگر زوج باشد مؤنث — مثلث سعد — مثلثه [illegible] سعد — نصرت یعنی [illegible]
صاحب بیت [illegible] خداوند خانه ناظر آن کوکب [illegible] که در خانه او است و دلیل عاقبت او [illegible] — استعانت یعنی مشتری
زهره را اعانت کند و از قمر استعانت خواهد و زهره ماه و زحل [illegible] اعانت کند و از مشتری اعانت خواهد و مریخ [illegible]
را اعانت کند و از زحل استعانت خواهد و عطارد [illegible] اعانت کند و [illegible] اعانت خواهد و این [illegible] یعنی [illegible]

بیت سرور یعنی آن کوکب با کسی که شرف یا وبال ... ثلث ... مکافات ... حصار یعنی میان دو سعد . بودن کوکب ...

در روشنی ... الشعاع و کواکب شمسی نسبت این قوت خاص آفتاب است . تیامن کوکب از آفتاب یعنی از نصف ... پیکه

... در جای ... و از وجهان ... مستقیم ... و هر یکی ازین اصناف ... مرتبه چهارم است از قوت ... اصناف قوتهای قسم سوم ... باز

... ستقیم از اعلی مراتب ... سعد ... ثانی عشر ... سعد ... هر یکی ازین اصناف درین مرتبه ... بانی

از قوت و ضعف حقیر از اوسط مراتب ... در جای ... سعد ... مستقیم سعد ... درجه مذکر ... و مونث

مونث را ... نصف ... طالع در برج موافق مزاج . برج موافق طبع ... و هر یکی ازین اصناف درین مرتبه اول

از قوت ... ضعیف از اوسط مراتب ... حال آفتاب و ماه و دیگر کواکب چنان باید که در روز در نیم نهاری

باشند و در شب در نیم ... بیار ... برج شمالی ... برج ... برج مستقیم الطلوع ... و لا ... خاص ... و هر یکی ازین اصناف

درین مرتبه یکی ... از قوت ... قسم اول ... است ... از ان عظیم از اعلی مراتب ... و بال ... در ...

احتراق و کسوف آفتاب را ... خسوف ماه را ... کسف کواکب ... جرم ... و هر یکی ازین اصناف درین مرتبه ...

از ضعف و شوم ... عظیم از اوسط مراتب ... برج هبوط ... رجعت ... تحت الشعاع ... طریقه ... محترقه ...

یعنی ... تحت فلک شمس ... و مقدم ... برج او و بهره ... هر یکی ازین اصناف درین مرتبه ... از ضعف و ...

عظیم از ادنی مراتب ... تغریب علوی ... و تشریق سفلی ... و ... استقبال فلک یعنی در درجه ... در برج ...

... بیت ... نقطه حضیض اوج ... نقطه حضیض تدویر ... ذوالسابین یعنی بودن کوکب ... و مطلع شعاع ...

... نحس ... نظر ... بیت ... یعنی ... کذشتن ... نحوست ...

... انکاس ... انصراف ... عقده ... نحوست آفتاب ... الطلوع ... نحوست ماه ...

نحسی ... ضرر یعنی ضرر زحل ... مشتری ... ضرر آفتاب ... زهره ... ضرر ...

مریخ و قمر ... نحس ... سهم قاطع ... و هر یکی ازین اصناف درین مرتبه ... از ضعف ... اصناف ...

قسم دوم ... میانه ... از ادنی مراتب ... رجعت ... بطی السیر ... هبوط ... فلک اوج ... هبوط

در فلک ... هبوط از جنوب ... بودن کوکب ... برج مذکر مونث را و برج مونث مذکر را ... مثلثه اولی ...

... در مکان یعنی ... برج ... از قوت ... چون آفتاب ... و هر یکی ازین ... ازین مرتبه ...

[illegible] بیاید [illegible] تا بایع و نظیر او - و بعضی جنوب [illegible]

[illegible] و بعضی نورها و بعضی بود که [illegible]

[illegible] و [illegible] از [illegible] صاحب [illegible] از وسط [illegible]

[illegible] ذکر رفت [illegible] بعضی بودن کواکب [illegible] روز و [illegible]

[illegible] و هر یکی ازین اصناف [illegible] از ضعف [illegible]

[illegible] ضعف [illegible] ذکر [illegible]

و ضعف [illegible] بعضی بودن کوکب [illegible] و [illegible]

[illegible] از فلک [illegible] یکی ازین اصناف [illegible] اصناف ضعفا

[illegible] و [illegible]

[illegible] هر یکی ازین اصناف درین مرتبه [illegible] از ضعف [illegible] در [illegible] از [illegible]

[illegible] ذکر رفت [illegible] بودن [illegible] از [illegible]

برج [illegible] برج مخالف [illegible] و هر یکی ازین اصناف درین مرتبه [illegible] از ضعف [illegible]

برج [illegible] برج و شمس [illegible] برج [illegible] و هر یکی ازین اصناف درین مرتبه [illegible] از ضعف و [illegible]

[illegible] که قوت و ضعف [illegible] کوکبی [illegible] که [illegible]

و [illegible] لازم آید که [illegible] قوت و ضعف کواکب را [illegible] کنند

[illegible] و [illegible] که مدار حکم [illegible] قوت و ضعف [illegible] کنند تا [illegible]

[illegible] که [illegible] مخصوص [illegible] و یک قوت و ضعف [illegible] کنند [illegible]

کواکب علوی را [illegible]

[illegible] تا [illegible]

[illegible] مشرقی و [illegible] که [illegible] درجه [illegible]

مشرقی ضعیف خوانند [illegible] رجوع [illegible] رجوع [illegible]

که میان [illegible] مشرقی [illegible] خوانند [illegible] کنند [illegible] و از زمان [illegible] تا هنگام [illegible]

علم الاوج [illegible]
[illegible]
در [illegible]
[illegible]
[illegible]
برج ثابت سعد
[illegible]
[illegible]
استقامت [illegible]
[illegible]
[illegible]
[illegible]
[illegible]
طالع [illegible]
[illegible]
نقرن علویست
تغرب سفلی
سب آفتاب
در دو طالع
در دو عاشر
منطقة البروج
در دو اوج
در دو ذروه تدویر مستقل
دفع قوت
دفع طبیعت
قبول در مکان
ذو البینین
مرور قران
محاذیه سعود
حد سعد
مکان سهم السعادة
مسیح نور
ظهور کواکب رؤیت الشعاع
بدو السنوره
منفصل نور
در برج ثابت سعد
استقبال رجوع مقدم
تربیع [illegible]
[illegible] استقامات

[illegible]
[illegible]
مسعود [illegible]
برج مذکر [illegible]
برج [illegible]
استقامت
زیاده [illegible]
زیاده [illegible]
زیاده [illegible] نور
زیاده [illegible]
در [illegible]
منفصل از [illegible] سعد
برج مذکر [illegible]
وجه خود
نیره خود
منفصل از نیره خود
[illegible]
در [illegible] سعادت
[illegible] سعد
اتصال [illegible] سعد
بیت [illegible]
بیت قوت
بیت مذکر [illegible]
بیت [illegible]
بیت سعد

[illegible] سعد
[illegible]
استقامت
[illegible]
[illegible] نیره خود
وجه سعد
[illegible] سعد
در حد مذکر [illegible]
[illegible]
برج [illegible]
برج [illegible]
برج قوت
برج [illegible] الطلوع
[illegible]
در حد هبوط
احتراق
کسوف شمس
خسوف قمر
[illegible]
برج هبوط

[illegible]
[illegible] فلک
[illegible] رجعت
[illegible] سفلی را
[illegible] علوی را
استقبال فلک
[illegible]
[illegible] اوج
[illegible]
طلوع [illegible]
طلوع [illegible]
اعراض
[illegible]
هبوط در [illegible]
هبوط در [illegible]
هبوط در [illegible]
برج [illegible]
برج [illegible]

[illegible]
نصف [illegible]
برج [illegible]
برج [illegible]
برج [illegible]

... کواکب علوی را از وقت خروج ایشان از تحت الشعاع مشرقی و صبحی خوانند و ما دام که بر این حال
باشند تا آنگاه که بعد ایشان از آفتاب سی درجه بود و بعد از آن مشرقی ضعیف خوانند تا آنگاه که به رجوع رسند و این وقت دلیل کند بر تذکیر و یبوست و از
و از وقت رجوع تا مقابله آفتاب که میان جهت ... باشند شرقی راجع خوانند درین وقت دلیل کند
بر تذکیر و حرارت و از زمان مقابله تا آنگاه که استقامت غربی راجع خوانند و همچنین دلیل کنند بر تانیث
و رطوبت و ... وقت استقامت ... بعد ایشان از آفتاب سی درجه شود غربی ضعیف باشند و بعد از آن غربی قوی
باشند تا آنگاه که مخفی شوند در شعاع آفتاب و از زمان استقامت تا اختفا دلیل کنند بر تانیث و برودت و چون
در زیر شعاع ماند و گردند تحت الشعاع باشند تا آن وقت که بعد ایشان از آفتاب شانزده دقیقه بود و ایشان را
محترق خوانند ... که در پیش دیگر رفت و لا یزال درین حال باشند تا آن وقت ... مقدار معروف شود اگر از حکم
... باشند تا بعد ایشان از آفتاب ... درجه شود بعد از آن ... تحت شعاع باشند تا هنگام ظهور ... خوانند و ... اول
بود ... از وقت بیرون آمدن ایشان از تحت الشعاع آفتاب در ناحیت مغرب دلیل کنند بر تانیث و رطوبت
و ایشان را غربی و مسایی خوانند ما دام بدین حال باشند تا وقتی که راجع شوند بسوی آفتاب و از وقت رجعت تا مقارنه شدن
بیبس دلیل کنند بر حرارت و از آنگاه منصرف شوند از وی به رجعت و ظاهر شوند در ناحیت مشرق مسایی و شرقی
خوانند و دلیل کنند بر تذکیر و یبوست و بعد از آن چون ... و مستقیم شوند سریع السیر گردند و در شعاع
آفتاب مخفی ... ایشان ... غایب باشند و لا یزال بدین ... آنگاه با آفتاب ملحق شوند و ... گفته ایم که
حد صمیم شانزده دقیقه است پیش از آفتاب و پس از آفتاب و بعد از آن محترق باشند تا حد اقتران شش درجه باشند
و پیش از آفتاب و بعد از آفتاب و چون ازین مقدار زیادت گردد محترق نخوانند بلکه تحت الشعاع باشند و حد تحت الشعاع
پانزده درجه گرفته اند و چون ازین مقدار زیادت گردد کوکب از تحت الشعاع آفتاب بیرون آید و هم کوکب منفصل شود
گویند کوکب در ضوء ... خویش است اما ... چون از تحت شعاع بیرون آید ... تا تربیع اول و آنگاه ...
تا مقابله بعد از آن ... تا تربیع دوم پس ... کند تا آنگاه که ... مخفی شود در شعاع آفتاب و این جمله ... خوانند
... تفصیل دلایل حرارت شعاع شمس و مریخ و مشتری اند ... متصل ... یابی
کواکب یا در بروج حاره باشد و این جمله را کوکب حاره نام کردیم و ... این کواکب و بروج حاره ...

برج خاصه در وقت حلول آفتاب سرطان و کثرت مکث عطارد در برج مائیه و بودن کواکب حاره ... رو بدها اشر از طالع
سال و فصل که ما این طالع را طوالع ثلاثه نام کردیم خاصه که متصل باشند بیکدیگر و خانه کواکب ... باشند
و کمال جهت طوالع ثلاثه با مریخ یا بکواکب حاره متعلق ... بیوت ... و حلول کواکب حاره در بروج حاره خاصه مثلثه
ناریه و انصراف مریخ از مقابله زحل و مریخ در برج آتشی بودن قمر در مرکز ... و حلول عطارد با کواکب حاره در بروج و حدود
و منازل حاره و اتصال ایشان از این مواضع و سرعت سیر بیشتر کواکب و صعود در فلک و تشریق در برج مذکوره
این دلائل وقتی درست باشد که بر طبع و مزاج حوالیش باشند و مکان و زمان نیز مقتضی حرارت باشند و مکان چنانچه
مواضع گرمسیر ... مانند فصل بهار و صیف و بعضی از خریف و اگر در زمستان اتفاق افتد یا در موضع سردسیر
از گرما کم کند و حکم به اعتدال باید کرد و چون زمان و مکان حاضر فایق باشند و مانع معدوم دلیل شدت گرما
باشد خاصه که دلیل از یکی و دو زیاده گردد خاصه که جرم ایشان در مواضع بارده باشد و دلائل حرارت و برودت
مانع یکدیگر اند ... اتصال اشیو کواکب بارده بجهت یعنی زحل و زهره و قمر و عطارد اگر بدیشان متصل
شود یا در بروج بارده باشد یعنی مثلثه خاکی و آبی و مکیف که اتصال از این بروج باشد با جد ... و منازل بارده و کمال
... با این کواکب با طوالع ثلاثه بکواکب بارده از مواضع بارده و تشریق زهره در وقت تحویل آفتاب بجدی
و کمال جهت ... طوالع ثلثه بزحل یا بکواکب بارده خاصه از مواضع بارده و حلول کواکب بارده در مواضع بارده
خانه مثلثه ... بودن کواکب بارده در مواضع بارده در وقت تحویل و بودن قمر در مرکز چهارم و بطوء سیر و هبوط
فلک و تغریب و رجوع ... و ... و چون عطارد ... حالها باشد که در وقت فصل او از ... کواکب که در این
... ظاهرتر و قوی‌تر باشد و این حکم آنگاه راست آید که این جمله بر طبیعت خاص خود باشند و الا اگر اشیو کواکب
حاره با ... ایشان ... باشد یا در این مواضع بعد از برودت کم کنند ... قوت و مزاج ... و وقوع این اشیا
در وقتش بیش باشد چون فصل خزان و زمستان و دلائل ... خاصه که مکان نیز قابل باشد دلیل شدت سرما باشد
و سخت ... مانع موجود شود و اگر در حقیقت فصل بهار و تابستان بود از حرارت ... کنند و ... با اعتدال
باز آرند و مکیف ... دلیل ... و معلوم که دلائل گرمی مانع دلائل سردی باشد و بعکس
... از کواکب اشیو زهره و قمر و مشتری اند و عطارد هرگاه که ... بود یا در بروج مائیه و ... با در حدود

و منازل رطبه یا رطوبت بر مزاج او غالب شده باشد حسب عوارضی که اسباب رطوبت اند چون هبوط بر سیر و هبوط
در فلک و شمالی و مدبع و بطیء السیر و این حالات مزاج طبیعی کوکب را به رطوبت مایل کرده است از مواضع سیر و طی
مذکوره خاصه مثلثه مائیه و حدود زهره و مشتری و منازل رطب و بودن قمر در مرکز اول و جدی عطارد در مثلث
آبی خاصه سرد و بطیء و رجوع بی و بودن کواکب مذکوره . و در مواضع مذکوره خاصه که تا نزدیک یکدیگر باشند اتصال
زهره و مریخ خاصه که عطارد با ایشان باشد و بودن طوالع ثلاثه ازین برجها یا صواحب طوالع کواکب مذکوره باشند
یا صاحب طالعها مذکوره متصل باشند بکواکب مذکوره یا یکی از مواضع مذکوره و احوال سیر و طرح چون جسد
شبی و رجعت و هرگاه که کواکب برین حالها باشند و اوان رطوبت باشد چون زمستان و بهار و ... اربعت و تکثیر
عقوبت کثیر ... که در جا ... و مکان نیز قابل باشد مانند سواحل و مواضعی که بر سواد او رطوبت مستولی
باشد و مانعی قوی نباشد هر آینه حکم شاید کرد و قوی تر آنکه دلائل این متفق و واقع شود
کواکبی که بر طبع ایشان خشکی غالب بود چون زحل و آفتاب و عطارد که متصل باشد با ایشان یا در مواضع یابس باشد چون
مثلث ناری و ترابیه و حدود و منازل یابسه و اتصال این کواکب ازین مواضع خاصه صواحب طوالع ثلاثه باشند
یا ناظر صاحبان این طالعها یا طوالع مذکوره یکی ازین برجها باشند و کواکبی که دلیل رطوبت اند درین مواضع نباشند
و کواکبی که دال اند بر یبوست در مواضعی باشند که دلالت کنند بر یبوست و کثرت مکث عطارد در برجهای
و صعود در فلک و هبوط در شمالی و صعود و در جنوب و سرعت سیر و جلب ... مذکور چون کواکب یبوست
بدین حال باشند در موسم خشکی مانند تابستان و خزان و مواضعی که قابلیت خشکی دارند چون بیابانها و بلاد خشک گرمسیر
مانعی نباشد هر آینه دلیل خشکی باشد شاید حکم بر خشکی کردن و این جمله دلیل اند بر انواع بعد از ان بطریق ترکیب
از تغیرات هوا بیان کنیم چون صاحب یکی از طوالع ثلاثه از کواکب باران باشد و در برجهای باران خیز مثلث آبی
و ... و دلو ... یکی منحوس و دیگری محترق و متصل بکوکبی که هم از کواکب باران بود دلیل کند بر بسیاری باران
خاصه در اوایل اقتران کوکب ... باشد باران عام بود چنانکه اکثر مواضع را شامل بود و اگر زهره بود باران
سخت نافع بود و ... و تاریکی هوا و اگر عطارد بود باران اندک بود و غیم و باد و ظلمت هوا باشد ...
عطارد را از برجی ببرجی در تغیر هوا اثری تمامست بحسب زمان حاضر هرگاه که در سیر خویش بطیء گردد مدتی با ...

و تاریکی

و تاریکی بود که هوا خاصه در وقتش و او در برج آبی باشد و اگر ماه از یکی ترین نحوس بر برج منحرف شود و دیگری
سپید و دلیل ها و باران باشند و اگر از مشتری با عطارد منصرف شود و به دیگری متصل گردد دلیل کندی باد و تیرگی
و آشفتگی هوا باشد و اگر تنها بزحل پیوندد دلیل سرما و نم و برف باشد و اما در برج آتشی باشد و تغییر
هوا از آن هر اکنون بجز آن هوا باشد تا چند اوقات اندر چهار بیان و تغییر در هوا بسبب زمان حاضر بود و اوایل آن
از پیوند اجتماع باشد بعد از آن بعد سه درجه از زمین که مبدا ظهور ماه از زیر شعاع آفتاب بود و درجه
... ستین ... ستین ... ستین ... ستین ستین بجز و اجتماع در حرکه نابیند و وقت
ترکیب ها او اوراق ان ابعاد را در یک بیت گفته شد ... بیت ... ان جد افزود فرید
و اگر بحران بود بر جزو و حاصل کس گردند هر گاه که جزو نحس بود و فتح الباب اتفاق افتد دلیل باران
بتند خاصه که قمر در موضع نحس در برج مذکور باشد اتصال ماه به زهره از خانه عطارد ابر و باران انگیزد
و مکین که عطارد بزهره متصل بود تغییب زهره در حالت استقامت در اول زمستان دلیل بسیاری بارندگی
باشد و اگر راجع یا محترق بود دلیل کمی بارندگی و اگر در فصل زمستان بود و مشرق و راجع دلیل علت
بارندگی تا انگاه که مستقیم شود و با آفتاب نزدیک آید در آخر زمستان سخت بود حلول یکی از نیرین در درجه
از طوالع ثلاثه خاصه عاشر و در وی محفوظ بود دلیل تغییر و فساد هوا باشد و تاریکی و اگر سعدین بر صفت
باشند دلیل اعتدال و خوبی هوا باشد و صلاح زرع و اشجار بود و اگر در وتدی خاصه در برج بادی متصل
عطارد و سعود از وی ساقط دلیل بود بر کثرت رعد و برق و بادها نهانی مضر سریع الانقطاع و فساد هوا
و بسیاری میغ و اگر بدین صفت در وتد چهارم بود در برج خاکی دلیل کند بر زلزله و اخسف و اخراق اراضی و خسف
و فساد معادن و اگر برج آتشی باشد دلیل سوختن زرعها و جوامر زمین و افتادن بروق و صواعق و ظهور
آتشها از زمین و اگر برج آبی بود دلیل نقصان چشمها و آب کاریزها و رودها و مرگ حیوانات آبی و غرق بهمسایگان
و اگر سعود ناظر باشند بعذر کیف دفع مضرت کنند حلول عطارد در وتدی از بروج هوائی خاصه عاشر و منحوس
بودن دلیل کثرت بادهای معروف باشد و برگشتن هوا بودن زحل در برج بادی فوق الارض خاصه در دهم و سعود
از وی ساقط و عطارد بوی متصل دلیل کدورت و فساد هوا و بادهای سخت باشد و بارندگی نفع و اگر برج

این باشد علامت آنکه کند بزیادة سرما در سیلان و برف و اگر تحت الارض باشد خاصه در چهارم جهت مذکور
دلیل زلزله و خسف و خرابی بقایا و حصارها و ظهور ابرها سیاه و فساد گیاه و حیوانات آبی و کشتها و درختها باشد
و اگر در برج خاکی باشد گمان افزون کنند که گفته شد با نقصان آبها از چاهها و رودخانها و اگر برج آتشی بود فساد
جمیع حیوانات زمینی باشد و نظر سعود باز دارد و ضرری که متوقع بود و سعدین در بروج هوایی دلیل صحت باران
اعتدال هوا و [illegible] و وزیدن بادهای نافع در برج آتشی دلیل حصول بر ارتفاع بروج
معتدل وزیدن در هوا خالص و وقت نفوذ در بروج آبی دلیل سلامتی کشتها و مردم در باران و بسیاری آبها باشد
بود حرارت صاحب طالع برج از بروج آتشی زیادت کند و اگر با آنکه کم کند از سرما از جهت او بعد حلول از برج
آبی بیفزاید در سرما کم کند از گرما و این عمل در سائر بروج ظاهر بود اما در آنچه گفته شد ظاهرتر بود و اگر
دلیل باران بر حلول تاریکی و سرما و رعد بود حرارت او بیشتری باد و نم بود و برج برف و بخار و با قوت حکم نیز بود
بسیاری باران بود و انعقاد باران ساکن و بیشتر باران قوی و ناکار و اگر دلیل باران در سرطان باشد باران بود بلا
کدورت هوا و اگر در اسد باشد بخار غالب بود و اگر در عقرب باشد دلیل باران سخت باشد و ظلمت هوا و اگر
در دلو بود باد و غبار انگیزد پیش از باران و در جهت سرما پیش از باران حرارت دلیل باد بنیاد بادها خراب
کننده وزد و سرد و اگر برجی بود بادها سخت بود گرم و با سرما و اگر با مشتری بود بادها معتدل وزد
و باران نافع آید و اگر با زهره باشد بادها خوش وزد و نم و معتدل مائل بخشکی و نمناکی و قمر را حکم همین است
و اگر با عطارد بود باد بود باد قوی جهد و اگر مریخ تیز باران باشد رعد و برق و متقلب بادها باشد و جهت باد
جهت عرض کوکب بود بودن زحل بوقت تحویل در مثلثه آتشی از گرما کم کند و حرارت بیفزاید و در مثلثه خاکی حلول
در سرما بیفزاید و حرارت کم کند و در هوایی زحل هوا را نرم سازد و حرارت خشک کند و در آبی زحل هوا را سرد کند و حرارت
گرم کند حلول زحل در بروج بادی و آبی سرما و جلید و بخار و ابرهای غلیظ مظلم حادث کند و از حلول مشتری بادها
مفید معتدل پدید آید و از مریخ بادگرم و سموم مفید پدید آید و از حلول زهره بادهای معتدل و سریع الانقلاب پدید
و از عطارد بادهای سخت وزد و ابر و باران شود و انتقال زحل از بروج خاکی دلیل سرما و برف و جلید باشد
... صاحب طالع جز و مقدم بخدا و ندر ساعت با حرارت اثر بنقل ی مجمع دلیل بار ... است ...

باران قابل بیشتر هرگاه که در وقت تحویل قمر رسانند در سیر مساعد در اوج بینی در مرکز دوم و چهارم و هفتم و میان
طالع و عاشر یا در برجی که نظیر آن باشد دلیل بسیاری آبها بود در آن سال یا زحل با آنکه در حد [illegible] بود دلیل بسیاری باران
باشد هرگاه که مریخ صاحب طالع باشد و او در دوم یا میان طالع و عاشر در برج آبی و مثل آنکه زحل به سبب ضعف [illegible]
و غایب در فلک اوج و اگر یکی از سعدین با قمر بدین صفت باشند همین است [illegible] اما کم ضرر باشند اتصال [illegible]
و عطارد از جمله خاصه از برج آبی دلیل سخت بر باران و عطارد [illegible] مقوی تر آنکه قمر با عطارد در برج بادی گرم
یا زحل باشند بود و قمر با عطارد درجه زحل سیر کند متقابل ماه با آفتاب یا زهره با زحل دلیل باران است
خاصه بوقت تحویل آفتاب [illegible] با درجه دیگر درجه طلوع و ماه متصل باشد یکی از سفلیین دلیل
کثرت باران باشد در آن سال و اگر طلوع یا هم در برج باران باشند و از آفتاب مشرقی باران در اول سال بیشتر
باشد و اگر مغربی باشند انجا در آخر سال بیشتر باشد و اگر یکی مغربی باشد و دیگری مشرقی و هر دو در برجهای آبی
هم در اول سال و هم در آخر سال باران باشد اما کم و ضعیف خاصه که قمر متصل باشد بهر دو یا یکی از هر دو دلایل باد
بروج بادی است و مشتری و عطارد اتصال این دو کوکب خواه بذات خود خواه [illegible] از برجها بادی یا هم
یکی در حد و وجود باشند باد [illegible] و اگر مریخ با ایشان باشد برق و صاعقه و بادهای تند باشد خاصه از [illegible]
و آتشی اگر زحل باشد بادهای [illegible] و سرد [illegible] هاله دایره باشد که برگرد آفتاب
و ماه پدید آید گاه باشد که برگرد ستارگان بزرگ نیز پدید آید و آنرا بعضی خرمن [illegible] خوانند و آن در اکثر اوقات
دلیل باران است اگر خرمن آفتاب زنگار رنگ باشد یا [illegible] زنده و شعاع آفتاب [illegible] باشد دلیل
بادهای سخت بود و در خرمن ماه [illegible] و کسوف گردد هاله باطل شود و ماه از طرف غایب شود دلیل
عقب آن بادی [illegible] و اگر تمامی [illegible] گردد دلیل [illegible] بود [illegible] روز اما قوس قزح که آنرا کمان رستم هم گویند
و قزح نام دیوست [illegible] و آن عکس شعاع نیر باشد که بر هوای تر [illegible] لطیف افتد [illegible]
بر عکس جانب نیر بود اگر پیش از باران پدید آید باران [illegible] و اگر پس از آن ظاهر گردد دلیل [illegible] هوا بود و بیشتر
از هر آنکه [illegible] روز [illegible] اگر [illegible] دلیل [illegible] بود و اگر سرخ بود [illegible] حرکت
می کنند و آن بسبب تموج هوا باشد دلیل باد است و اگر سیاه نماید یا سبز تیره باران آید و اگر کواکب کبار از

ثوابت بزرگ ذوات نامند که هستند با وهیه و بوقت فرو رفتن آفتاب و بر آمدن او اگر در سوا ابرهای سرخ
به دید آید علامه هم باد و جهد اما ثواقب که جرم آن ستارگان باشند که شب فلک بدید آیند اکثر آنند که روز با علل
و ناپدید شوند ایشان را ذوات الاذناب خوانند و بعضی را که بعضی آن بهیکل شکل پدید آید مانند خوشه یا سری یا ریشی یا چون فرجی
یا چون قندیلی او کیسه یا حبی یا گیسوی یا ذوذنب و دیگر انواع و نام هر یک مناسب آن شکل باشد انقضا از سوی مغرب
کنند و سوی مشرق آنکه شعاع او بجانب [illegible] بود او را ذوذوابه خوانند یعنی گیسودار و لیکن اگر شعاع و سوی مشرق
بود او را ذوذنب خوانند یعنی ذنب دار و این هر دو دلیل شر و فتنه و جوالی و قحط و امل و فقدان [illegible] اشراف
و تاراج و بیماریها و وبا و طاعون و خشکی هوا و زلزله و ضعف نباتات و احتراق مواضع اگر [illegible] شد اندر آنها باشند
و آفت و بلا است از برجی بود که آن جرم در وی بدید آید و در آن ملکی که بر سمت راس ایشان باشند و هرکس که
ایشان را دیده است از اکابر اهل صناعت قطع حکم کرده اند که اینها دلیل شر اند اگر [illegible] و [illegible] است [illegible]
حربه ذوذنب ظاهر شد سمت الراس مملکت روم آن بود که امیر تیمور گورکان لشکر بدان جانب برد و ایلدرم
بایزید را که پادشاه آن دیار بود بگرفت و در بند آورد و مسکن و ماوا اسیر و نهب و غارت و خرابی بسیار در آن
مملکت واقع آورد و قریب ده سال بعد از آن کیان در آن مملکت جنگ و قتل بود میان فرزندان ایلدرم تا
عاقبت بر یکی قرار گرفت و چون سبب این علامات ماده دخانی است و ماده دخان سبب یبوست هوا و حرکت
هوا سبب خشکی مزاجها و خشکی مزاجها سبب غلبه خشم بر طبعها و استیلا امراض در بدنها و قلت آبها و غلبه خشم سبب
فتنه و آشوب و استیلا امراض سبب هلاک و فنا خلایق و نقصان آبها سبب آفت نباتات و قحط و [illegible] اکر
بعید آید و زود ناپدید گردد در آن تا حیث که دیده باشند البته ملکی فرو رود و فتنه پیدا شود [illegible]
[illegible] واحوال بضاعت و چگونگی احوال هریکی از کواکب سبعه و مستولی در صورت طالعها و قمر
و صاحب طالع و صاحب شرف و مواضع ایشان کواکب و خداوندخانه هریکی بنگرند و ممازجت عطارد با این
جمله معتبر مزاج است و مزاجها و مواضع سهام و صواحب بیوت و اشراف و مواضع ایشان و نظر سعود و
و نحوس بدیشان هرگاه که این ادلا قوی حال باشند هر چه بنقد [illegible] ذاتی دلیل کند بر عزت و رواج آن چیزی که بدان
منسوب بود و بودن دلیل در اوتاد [illegible] ذاتی نیز باشد چون خانه و شرف و غیرها دلیل [illegible]

ان ستاره

این منافع باشد اما خزینه بود و مردم طالب او باشند و اگر در دو بعنی در روستای سنبله ضعفی باشد این منافع بواریطه
استنبار بود و خلایق بواسطه کم التفات کنند و کمتر حاصل آید و در حاصل میانه حال باشد و در زمین ما و آب ه نیز دید
ولی قدر عزت و خواری از قوت و ضعیف توان دانست اما اگر کوکب صاعد باشد در فلک اوج باید و برو کوکبی در
کرمی و در آید در سیر منافع آن متاعها روز بروز متغیر باید کرد و دلیل را باید راجع و بطی باشد روز بروز رسیده الفتر
و به برجی که مسعود و قوی حال بود این چنین منافع که بدو منسوب بود زیرا که باید و به عکس عود و قوت آنچ بر درج
و کواکب و متاعهایی مدلول ایشان است از معدنی و نباتی و حیوانی و صناعی مجموع ذکر گفته شده است همچنا
چند دلیل بر یک جنس منافع دلیل شوند باتفاق آن منافع در گفتت و گوی اعتبار بر رخ یا یکی از نیز واگر اختلاف
شند بنا بر بعضی بکرانی دلالت کنند و بعضی بارزانی مزاج هر کدام که قوی باشد حکم بدو باید کرد واگر یکی از بسیاری انتقال
تمیز کردن در موقت باید و دانستن آنها بدانک مثلث آتشی دلیل است بر فرات داخل از وی سازند و چهارپایان و چهار
پا ماده و مثلث خاکی بر نباتات که مزاج زمین بر وی غالب باشد و حبوبات و معدنیات و مثلث بادی بر جهود
هیئت بروده و طیور و مستوره و جوی و اجناس صناعیه و مثلثه آبی بر اجناس تری از جواهر و حیوانات آبی و نباتات
که مزاج آبی بر وی غالب بود واگر مشتری در طالع اجتماع یا استقبال بود که مقدم باشد بر دیگر طالعها او مستولی
بر آن طالع و متصل بر طالع یا بر هره و چهارم و صاحب سی بری از نحس و دوم و خدا و منزلش مسعود و
طالع تاریخ دلیل ارزانی و فراخی نعمت باشد و اگر این دلایل منحوس و ساقط باشند از یکدیگر یا بیشتر دلیل
قحط باشد و سهم السعادت دلیل مال و معاش و چهارم در ... ادوی دلیل گفتت و ارزانی است و پنجم در بر
دلیل غلاست و مشتری دلیل خصب و زحل دلیل قحط و حوت هر یکی دلیل قوت مه لول او باشد و بر عکس دلیله
ضعف و چون در طالع ثلاثه مشتری مستولی باشد و نیک حال بود دلیل خصب است و اگر زحل بود دلیل قحط عظیم است
و گویند که حمل و اسد و جدی و دلو دلیل قحط اند و مناحی مسعو نا و جوزا میانه است و باقی دلیل خصب و بر چهار ارضی
و ثابت دلیل غله و طعام اند چون مسعود باشند دلیل فراوانی است و اگر منحوس بوند دلیل کمی چون رب
طالع و مقتدر و مستولی و علو باین وقت تحویل در عقده ذنب باشند دلیل قحط است خاصه در آن شهرها که بدان
برج منسوب بود که عقده در وی باشد زحل در طالع دلیل ... و جدب خلایق است خاصه که مع ذنب باشد اگر ...

زحل در برج دیگر مریخ افتند دلیل بر و نحس است در قیمت آن متاع . . . بودن دلیل بیش از معهود است
وقت مطلوب در طالع یا عاشر یا حادی عشر چنانکه بر ارجاع بود و بودن وی است در شرف خاصه درجه شرف و صعود وی
است در فلک اوج ما و وی که حیثیت سیر و زیادت نور و قدر و عدد و حساب و عرض شمالی و بودن در برج مستقیم الطلوع
و خروج وی از تحت الشعاع . . . بودن کوکب دلیل است از هبوط و سقوط خاصه درجه هبوط و نا بود در فلک
اوج و تدویر و بطء سیر و نقصان نور و قدر و عدد و حساب و عرض جنوبی و بودن وی مقهور و در برج معوج الطلوع اما
بودن دلیل در دوم و دوازدهم و پنجم و ششم دلیل توسط در بهاست و در چهارم دلیل بهاست و هرگاه که کوکبی موصوف
باشد بصفات عدد و سهم در وتد یا مایل وتد در بیت یا شرف آن کوکب افتد که بیان او منسوب بود گران گردد اگر
سهم در زایل یا ساقط بود از طالع و در هبوط کوکبی خاصه در درجه هبوط و صاحب بیت یا هبوط وی موصوف بصفات ارزانی
بود منسوب ارجیبش متاع ارزان گردد و اگر کوکب دلیل در طالع باشد سبب گرانی متاع خاصه در وتد باشد و اگر در دوم بود سبب
بیع او در وی سبب و در پنجم سبب کثرت خریدار و در ششم و هشتم سبب تباه شدن متاع باشد و در سیم و نهم سبب نقل بود
بجای دیگر و در چهارم سبب منع مالک بود و در هفتم سبب خریدار بیرونی باشد و در دهم سبب سلطان بود یا بواسطه او
و در یازدهم سبب عزت متاع باشد و در دوازدهم سبب قلت متاع باشد و چون شمس بنوزدهم درجه میزان رسد در طالع
آن وقت نظر کن اگر قمر با قابل مدبر او نحیف که رب طالع رب بیت قمر باشد و میان رابع و سابع بود دلیل ارزانی باشد
و اگر قمر در تحت الارض بود دلیل کند بر گرانی خاصه که متصل باشد بکوکبی که دال بود بر غلا و او اندر وتد بود خصوصاً که ما
میان طالع و رابع بود و اگر فوق الارض باشد دلیل کند بر ارزانی خاصه که میان عاشر و طالع بود فوق الارض اگر متصل باشد
بکوکبی که دال باشد بر رخص بودن زحل در برج منقلب دلیل اضطراب اسعار بود مایل بگرانی و در برج ثابت گرانی باشد
خاصه در دلو و ثور و در دو جسدین ارزانی کند خاصه در طعام و در حوت و سنبله بیشتر اگر مایل کوکب خفیف حال
باشد و نظر او از واقع تدبیر قبول کند و موصوف باشد بصفات غلا گران شود متاع منسوب الیه و اگر ضعیف بود
و نظر او کند ارزان شود خاصه که موصوف بصفات رخص باشد و اگر صاحب طالع در او یا در باشد و مایل بزحل
و مشتری بود در ضعف خویش خلایق طلب طعام کنند بحرص تمام هرگاه که قمر در برج طویل المطالع باشد نرخها
بالا گیرد و اگر در برج قصیر المطالع باشد بر عکس بود او تاد دلیل رزق و ثمن اند و دیگرها دلیل بضاعت و اگر او . . .

صعود

مسعود باشند ارزانی گردد و رطوبت هوا و اگر منحوس باشند رطوبت عزیز گردد و ارزانی رود که
مسعود در غلبه اوتاد باشند رطوبت عزیز شود و ارزانی و اگر نحوس در غلبه اوتاد باشند ارزانی بود
رطوبت هوا و چون مشتری راجع گردد طعام عزیز شود و چون مستقیم شود طعام بسیار گردد خاصه در ربع اول
هرگاه که قمر منصرف شود از اجتماع یا استقبال که پیش از تحویل باشد و متصل گردد بسعدی بطالع گرانی کند
و اگر بنحسی پیوندد ارزانی شود بعد حلول آفتاب گرانی شود و هرانچه که ازان دلیل و نظار [illegible] باشند تا
مادام که میان شرف و هبوط باشد گرانی کند و در نصف دیگر ارزانی حلول زحل در برج آتشی نرخ چهارپایان
زیادت گردد اگر زائد باشد در سیر و حساب و بلاد مخصوص شود بهار بیان کواکبی که دلیل باشند بر گرانی اگر در
طالع باشند اثر در بهار کنند اگر در دهم باشند در تابستان و اگر در هفتم باشند در خزان و اگر در چهارم باشند در زمستان
چون دلیل غلا صاحب طالع متصل گردد بسعد یا کوکبی [illegible] انتقال خاصه که هر دو دلیل کنند بر غلا و اگر بکوکبی متصل
شود که دلیل کند بر رخص یعنی ارزانی طالع منحوس شود خاصه که هر دو دلیل کنند بر رخص [illegible] صاحب طالع
یا صاحب بیت او بکوکبی که در وسط السماء باشد دلیل گرانی است و سبب آنکه هر دو زائد باشند در سیر و حساب
و اگر ناقص باشند در سیر و حساب نرخ اندک زیاده گردد انتقال ماه بعد از اجتماع و استقبال بزحل و او صاعد
باشد در فلک خاص در مقام چهارم بعد که بعد از او استقامت باشد دلیل گرانی شدن این چیزها است که به زحل
و زحل منسوب اند هرگاه که دلیل گرانی بدرجه عاشر رسد یا بدرجه شرف یا مستقیم گردد یا [illegible] باشد
یا ابتدا و تسییر او بدرجه شرف یا بدرجه عاشر یا بدرجه حامل تدبیر مقبول رسد نرخ چیزها زیادت گردد
و اگر دلیل گرانی بدرجه هبوط یا بدرجه زائل یا بدرجه ساقط یا بدرجه رابع یا بدرجه سابع رسد یا
راجع گردد یا گرانی [illegible] و سقوط یا ابتدای تسییر او بدین درجها رسد یا بدرجه حامل تدبیر مردود نرخ چیزها
ارزان شود هرگاه که دلیل گرانی رسد از مراکز خود احوال نرخها تازه گردد و اگر در این وقت متصل
شود بکوکبی که موصوف باشد بصفت غلا گرانی کند و اگر موصوف بود بصفت رخص ارزانی کند و
حال قمر نیز کذلک باشد یعنی چون بمرکزی رسد از مراکز اربعه در نرخها تغییری پدید آید یا گرانی
و ارزانی نرخها شهرها بر برجی بود که دلیل در وی بوده اقلیم و شهرها کواکب و ناحیت مثلثه آن

برج حمل یکی از ساعتها معلوم شده است و این دلایل اگر بوقت قرانها باشد اثر ایشان عظیم‌تر و مدت آن
بیشتر بود مانند قرانی که حضرت یوسف علیه السلام و مصیب ساها [illegible] و بود
از طوالع ثلثه و ششم و دوازدهم و صاحبان ایشان و قمر و عطارد گیرند و اگر این دلایل منحوس باشند دلیل بیماری
عام بود و خاصه که نحوست با احتراق یا هبوط یا رجعت باشد و اگر مسعود باشند دلیل صحت و سلامتی خلایق باشد
و کیفیت طالع که ششم و هشتم باکواکب نا[illegible] و ذنب دلیل بیماری و حرکت خاصه که نحوست صاحب ششم و هشتم و
باشند هرگاه که قمر در [illegible] طالع هم منحوس گردد و متصل شود [illegible] ششم دلیل بیماری عام باشد و اگر [illegible] ششم
متصل گردد دلیل موت عام بود و خاصه که رب طالع و قمر [illegible] ششم و هشتم منحوس گردد [illegible] العیب و
سهم السعادت [illegible] دلیل حرکت سلامتی عطارد دلیل علاج [illegible] بیماری مرض و موت از [illegible]
[illegible] ششم و هشتم [illegible] منحوس گردد [illegible] که در [illegible] دو خانه باشد اگر زحل بود از طالع و [illegible]
[illegible] و زحل [illegible] باشد و اگر مریخ بود از قتل و [illegible] و امراض [illegible] و اگر هشتم خانه زحل بود
موت دبیران و سپاهیان و بندگان و [illegible] و دستوران بود و اگر خانه زهره بود موت زنان و جوانان
و [illegible] و ارباب ملاهی باشد و اگر خانه عطارد باشد موت [illegible] و مردم جوان [illegible] بود و دیگر
[illegible] و اگر ششم برج [illegible] باشد امراض از [illegible] باشد و در [illegible] و اگر [illegible] امراض [illegible]
و حلق و [illegible] باشد و اگر جوزا باشد امراض [illegible] و اگر [illegible] باشد [illegible] و اگر [illegible]
[illegible] آما وقت بیماری و موت آنگاه بود که انتهای طالع به برج قران ششم
و هشتم رسد [illegible] دلایل این معنی [illegible] منحوس [illegible] صاحب ششم و هشتم [illegible] طالع [illegible]
انتها با جرم نحس مابین دو خانه و رسیدن انتهای یکی از این دو خانه بیکی از دو خانه و [illegible] دلیل بیماری [illegible]
[illegible] است [illegible] دلایل [illegible] خاصه [illegible] عاشر زیرا که عاشر دلیل [illegible] است
[illegible] دلیل بیماری و [illegible] باشد [illegible] دلایل آشوب [illegible]
اند و [illegible] عداوت میان ایشان خاصه [illegible] و [illegible] حرب و موضع فتنه [illegible] این [illegible] اما
شمس دلیل سلطان است و زحل دلیل ملکی که خانه [illegible] قدیم باشد و مشتری دلیل [illegible] و [illegible] که [illegible]

من کند

شوند و مریخ دلیل فتنه و آشوب و زهره دلیل صلح و آشتی و قمر دلیل اخبار و رسولان و عطارد دلیل مکاتبات

و مکر و حیله و سخن [illegible] مزاجها و زهره مزاج مریخ را ضعیف کند اگر متصل باشد بوقت [illegible]

مزاج پس هرگاه که مریخ در زمان قران یا در طالع سال قران یا در طالع عالم یا فصل سال یا جزو مقدم [illegible] طالعها

سه یکی از علویین را بدبختی دهد و عطارد و قمر [illegible] و زهره ساقط افتد در مدت آن طالع حربها کردد

میان ملوک از اسباب حیوانات قدیم و خارجی که دعوی حق کند اگر مشتری [illegible] با طول باشد

با صاحب کرمی [illegible] باشد و سفر [illegible] زحل را بیند چون این دلیل واقع شود نظر کنند اگر مریخ [illegible] نور

نور مشتری را [illegible] زحل [illegible] آغاز حرب از خارجی باشد [illegible] و اگر نور زحل را مشتری ببیند ابتدا آغاز حرب از ملک

بود [illegible] و اگر این سخن بواسطه کواکب [illegible] بود [illegible] انکه [illegible] اول مریخ را ببیند پس یکی را علویان را

پس دیگری [illegible] آغاز [illegible] بواسطه کسی بود که از جنس [illegible] باشد و اگر [illegible] دو باشند و هر دو مریخ را ببیند پس یکی

نور زحل [illegible] دهد و دیگری نور مشتری [illegible] آغاز فتنه از هر دو جانب بود لیکن بواسطه دو کس که از

جنس آن دو [illegible] باشند و اگر اتصال مریخ بزحل دفع قوت یا دفع طبیعت باشد طول ملک را بود خاصه که

زحل قوی [illegible] باشد [illegible] عظیم اثر و قویهای رجعت [illegible] چون [illegible] خاصه عاشر و افق مشرقی و شرف

و صعود در افلاک و [illegible] تشریق و مستقل بودن [illegible] مشتری [illegible] از انواع [illegible] یا در خانه [illegible] باشد یا منقلب

بود از هر دو نیّر یا از صاحب عاشر خود یا از صاحب عاشر طالع همه این مجموع دلیل غلبه [illegible] اند و اگر

اتصال مریخ بزحل که بود اتصال [illegible] بود ملک مغلوب کردد خاصه که زحل ضعیف بود [illegible] عظیم اثر [illegible]

هست و قبول چون [illegible] از طالع [illegible]

ایشان در این حال [illegible] که متصل شود بصاحب [illegible] خویش یا از آن طالع و اگر [illegible]

[illegible] کردد [illegible] باطل کردد [illegible] زحل قوت [illegible] و اگر نظر مریخ بزحل

[illegible] کشتن و قتل در لشکر ملک بسیار واقع شود و اگر [illegible] کشش و [illegible] لشکر [illegible]

[illegible] حرب [illegible] آسان [illegible] کردد و اگر زحل [illegible] طویل المطالع بود [illegible] یا قمر در شب [illegible]

پیوند و یا شمس بروز [illegible] قوت لشکر ملک را بود خاصه [illegible] متصل بود و اگر عکس این

باشد حال بر خلاف بود و اگر زحل در برج ثابت بود یا در وتدی باشد یا ملک بماند و از این مواضع ملک قوی باید ار بود
و کسی نتواند بگریزد و اگر عطارد ناظر باشد بر زحل و مزاج [illegible] باشد با ایشان ملک با کار و حیلت و اگر آن سفر [illegible] باشد
آن مکر و حیلت بجائی رسد و اگر زحل در برجی ذو جسدین باشد خاصه در قوس حرب او از [illegible] منقرض گردد
ملک با حرب بود و اگر زحل مشرقی بود یا در ربع شرقی بود یعنی میان طالع و عاشر ملک جوان بود و اگر مغربی بود یا در
ربع مغربی باشد ملک پیر بود و چون حال [illegible] دانستن حال خارجی از مشتری باید دانستن بعینه بهمین طریق و اگر مریخ
در برج ثابت بود یا در وتد باشد حرب دراز کشد خاصه که زحل نیز با برج ثابت باشد و [illegible] و گران رو باشد و اگر
در برج ذو جسدین باشد حرب مکرر گردد و اگر در برج منقلب باشد زود سپری شود خاصه که مریخ سبک رو باشد و
و سرعت سیر مریخ دلالت کند که آغاز حرب زود باشد و اگر بطیء السیر بود دیرتر شود و زیادت شدن حرب
زیادت شدن مریخ است در قدر و نور و عدد و بودن او در [illegible] از مطالع و شمالی دلیل نقصان حرب ضد این
انتها است دلیل شهرت حرب [illegible] مریخ است در افلاک و [illegible] شرق [illegible] و دلیل طول حرب [illegible]
و [illegible] در افلاک و افق [illegible] و [illegible] او با ذنب و دلیل [illegible] اتصال عطارد است با مریخ و [illegible]
دلیل استعداد حرب [illegible] و دلیل صلح اتصال مشتری و زحل است [illegible] کوکبی سعد و سقوط مریخ از
اوتاد و قوی شدن مزاج سعود و خاصه مزاج زهره در اوتاد و اتصال عطارد با ایشان و قوی شدن حرب [illegible] مریخ است
در اوتاد خاصه که راجع گردد و اگر در طالع بود قتل رعیت باشد و اگر در عاشر بود قتل سران [illegible] بود و اگر در سابع
بود غارت و اسیر کنند و اگر در چهارم بود [illegible] مردم بود و حرکت از مقام و اگر در [illegible] حرب افتاب
[illegible] و قتل بسیار بود و اگر سهم الحرب در اوتاد باشد [illegible] عداوت [illegible] دلیل بسیاری [illegible] صاحب
طالع [illegible] قران یا طوالع ثلاثه [illegible] ملک [illegible] و صاحب [illegible] دلیل [illegible] حال [illegible]
را با مریخ [illegible] باید داشتن که حال مریخ با زحل و مشتری و لیکن [illegible] ازین [illegible] مشغول باشد و [illegible] در
حرب آن اندیشیت که علوی را بدان سبب که علوی از امور دولت است و [illegible] حکیم [illegible] در کتاب [illegible]
[illegible] که از ده درجه ثور تا ده درجه اسد شرقیست و از ده درجه اسد تا ده درجه عقرب جنوبیست و از
ده درجه عقرب تا ده درجه دلو غربیست و از ده درجه دلو تا ده درجه ثور شمالیست و چون مریخ در ربع [illegible]

در باب بیشتر باشد اصل آن ربع در حرب غالب آید زیرا که مریخ یار بود و عداوت او با خانه قمر در رتبه موافق افتد
هر کس را در قتال با دشمنان او غالب آید ابو نصر مظفر بن اعثم که یکی از علما علم احکامست میگوید که من بسیار تجربه
کردم این حکم را درست آمد و بیاید نیز در حرب از سعد و نحس دلیلی بدیدیم بس که انبیا علیهم السلام بدعا مشغول
مقابله و تحسین همیشه دلیل فتنه است خاصه بوقت تحویل و خصوصا که از برج منقلب باشد و اگر مریخ سالخدای
باشد یعنی رب طالع سال حمل را جمع کرده سهم سعادت ناظر شود تهییج فتنه کند و مضر در دولت مریخ بسهم سعادت
و سهم الغیب یا با دو سهم حرب فتنه و آشوب و قتلها و خرابیها ظاهر کرد و اگر زحل باشد بجای مریخ و با بکی
و طالع مدبر آید و اگر سهم حرب علوی در یکی برج باشند بوقت تحویل در شهرها این جا جدان برج حرب و آشوب فتنه
خیزد و مدلولات آن برج بکلیها رسد و اگر ثابته که مزاج زحل دارد یا مزاج مریخ بدرجه طالع افتد یا درجه
عاشر یا آنکه مریخ فتنه و حرب ظاهر شود در حرب حال ملوک را از طالع ولادت و طالع جلوس و طالع
مملکت و طالع تحویل را شناخته بعضی از دلائل فتنه و اگر در اوتاد این طالعها باشد یا انتهای عاشر
یا انتهای طالع جلوس او بجنس رسیده خاصه مریخ اضطراب دولت انگیزد و بودن مریخ تحت الشعاع
وقت تحویل تیحون رود و قتلها کنند در میان ملکان حرب شهرها بسبب بود که مریخ در دلو بود یا طرح
بود بسطر عداوت یا نیست رعیت که عجب بود باشد و ربع مشرقی از طالع است تا عاشر و جنوبی از عاشر
است تا سابع و مغربی از سابع تا رابع و شمالی از رابع تا طالع و اغاز حرب از جهت ربع مریخ باشد و عرض
در یار ربع قابل تدبیر مریخ زمان حرب وقت رسیدن انتهای طالع قران یا سیره قران یا طالع سال باشد جرم
تمام یا عین خاصه بعداوت و وقت رسیدن مریخ سیه منزه درجه و تدبیر خاصه طالع و عاشر و رسیدن انتهای
قران و یا مقابله تحسین جهت جرم یا مقابله و تربیع کمی زمان در وقت آنکه بزحل نزد و تر رسد از آنکه مریخ
که راجع باشد یا بوتدی از اوتاد طالع و حرکت تسیر انتهای انتها مثل وسط وسط را نسبت بر توالی

در پیش گفتیم که طالع قران اصغر را صلاحیت نسبت با طوالع ملائمه سی دلایل
او اصل باشد نسبت با این دلائل و هر سال طالع در درج قران از یک برج حرکت دهد جهت انتها و صاحب این
برج را سالخدای خوانند و او را شرطی عظیم باشد در حکام سال و همین صاحب دور را بعین از سال قران ابتدا

کند صاحب برج قران و طالع قران سالخداه باشد و هم صاحب دور اما سال دوم سالخداه کوکبی بود که صاحب
برج دوم باشد هم اینها دوم بیت رسیده و صاحب دور کوکبی باشد که فلکش شیب این دو کوکب باشد و همچنین تا سال
سیزدهم انتها بهمان برج رسد و سالخداه همان کوکب باشد و سال چهاردهم صاحب دور همان کوکب اول باشد تا هنگام که
قران دیگر واقع شود و فایده و بحصول این دلایل است که نظر کنند در زمان قران طالع سال در کواکب و بروج بصورت
و سهام و دیگر دلایل [illegible] نیست و قوت و ضعف هر یک را چنانکه بیان آن کرده ایم معلوم کنند و سال
بان دلایل باید نوشت که موافق اصل اند یا مخالف آن و اگر موافق باشد [illegible] آن قران اقتضا کرده باشد در آن
سال ظاهر غالب ظاهر باشند از نیکی و بد و اگر مخالف باشد بقدر مخالفت آن اثر تفاوت کند مانند آنکه اگر سعد [illegible] بود
بوده باشد و در آن سال نحس [illegible] باشند دلالت کنند بر کمال حادثه معلولات آن دلیل و اگر [illegible] منحوس بوده باشد
در آن سال سعد [illegible] باشند دلالت کنند بر کمال شفا و بر معلولات آن دلیل و اگر در وقت قران نیک حال بوده باشد
و اکنون بد حال باشند بقدر ضعف و بد حالی [illegible] در آن برج [illegible] کشند [illegible] و اگر در اصل بد حال
بوده باشند و در این سال نیک حال باشند بقدر قوت و نیک حالی راحت و فایده [illegible] در
اصل اقتضا کرده باشد چون فرع [illegible] با آن اتفاق کند آن معنی [illegible] مرتبه استقرار [illegible] باشد و اگر مخالفت کند فرع با اصل
در آن [illegible] در وقت [illegible] معنی [illegible] که انتهای برج قران
با طالع قران یا طالع سال قران با آن برج یا بان دلیل رسد یا آن کوکب که دلیل بود سالخداه گردد یا صاحب دور
[illegible] اگر انتهای آن دلیل که مطلوب باشد با [illegible] طوالع مذکوره رسد زمان ظهور [illegible] آن امر باشد
که اقتضا کرده باشد و وقت موجود شدن آن [illegible] باشد که در اصل وعده کرده بود [illegible]
مثلا اگر کوکب مستعلی یا مستولی بر [illegible] قران یا طالع قران سالخداه گردد یا صاحب دور دلیل قوت ملوک
و [illegible] باشد که در آن قران ظهور کرده باشند خاصه که بوقت تحویل نیز قوی حال باشند و مسعود و [illegible] اگر زحل مستعلی
بوده باشد و در اصل قوی حال دلالت کند بر عظمت و شوکت ملوک و [illegible] آن دولت خاصه که در [illegible] وقت نیز
قوی حال باشد [illegible] و آسایش مردم [illegible] که سعود [illegible] باشند و [illegible] در [illegible] وقت ضعیف باشند و بنظر
عداوت [illegible] دلیل اندوه سلاطین آن دولت باشد و [illegible] خلایق

و ابتلای بنهب و فتنه و قتل و حرب و انواع محنتها و مشقتها باشد خاصه که در ابتدای تحویل بوده باشد
و اگر مستعلی مشتری بوده باشد و در اصل و فرع نیک حال باشد دلیل ارزانی و آبادانی و امن و راحت اهل زمان
باشد و رفاهیت و ایمنی خلایق و اسباب معیشت مردم و سعادت جمیع اشیا و اگر در اصل بدحال بوده باشد
دلیل نقصان و ابتلا باشد و بیشتر مردم که در این وقت نیز ضعیف گشته باشند و اگر در یکی قوی بوده و در یکی
ضعیف حکم به توسط کنند و قوی تر آنکه انتها باز با اصل رسیده باشد و اگر جزو قران به برجی رسیده باشد که در آن
وقت تحویل با آن باشد از منسوبات آن کوکب یکی از معارف اهل آن دولت به آسیب رسد چنانکه اگر
مریخ باشد امرا و لشکریان و اگر زهره باشد از خواتین و زنان و اگر مشتری از وزرا و اعیان و اگر آفتاب باشد
از ملوک و حکام و اگر عطارد باشد از اهل کتاب و دیوان و اگر قمر باشد از فرزندان یا رسولان یا عوام و اهل
رستاق و اگر کوکب مستعلی باشد صاحب دولت آسیب رسد و در جمیع قرانات احکام همین طریقه باید کرد
لیکن هر قران که بزرگتر باشد حکمش نیز قوی تر باشد چون انتها به دوم رسد و برج دوم مسعود باشد در اصل و فرع
و سالخدا قوی حال و صاحب دوم مسعود و نیک حال خاصه موافق دوم طالع فرع باشد دلیل بسیاری دخل و کسب مردم
باشد و فراخی عیش و وقوع معاملات خیر و رواج بازارها و معاونت مردم با یکدیگر و سلامتی احوال خلایق و
رسیدن غائبان و اگر چنین دلیل بدحال باشد حکمش بر ضد این بود و چون انتها به خانه سوم رسد و او مسعود باشد
و سالخداه و صاحب سوم نیک حال دلیل سازگاری بود میان برادران و خویشاوندان و کثرت نقل و تحویل بر وفق
خاطر و حسن اتفاق و خلائق و گفتارهای با نفع و میل مردم به خیرات و طاعات و مایل شدن به تحصیل علوم و رونق
ارباب سیر و علما و اگر بدحال باشند حکمش بر عکس بود میان خویشان خصومت افتد و انتقالات بی اختیار
و گفتارهای بی نفع خاصه که در اصل نیز بدحال بوده باشد چون انتها به چهارم رسد و دلایل مذکوره مسعود باشند
اصل یا در فرع دلیل بسیاری تجارت و زراعت باشد و سلامتی ساعات و کثرت ارتفاعات و آسودگی در اماکن و مساکن
و ارباب آنها و اگر بدحال باشند در اصل یا در فرع دلیل خرابی مواضع بود و کمی ارتفاعات و مردم بسیار جلای وطن
کنند و اقتضا رسد از جور ... و کشش کنند و چون انتها به پنجم رسد و دلایل قوی حال باشند دلیل بسیاری توالد و
تناسل بود و ... فرزندان مقبل و رسیدن اخبار نیک و نزد رسولان جهت مصالح و بسیاری غلات و کثرت

سو... و شاد و بیا و اکر بدحال باشند بر عکس این بود و چون اتصال بهشتم رسد و دلائل نیکو حال باشند دلیل کثرت
خلایق بود و علاج و بیرون شدن بیماران و کثرت بیع و شری بوده و چهارپایان بسیار شوند و بیرون آمدن خلایق از غم
و اندوه و اکر بدحال باشند حکم بر عکس بود و اکر اتصال بنهم رسد و دلائل نیکو حال باشند دلیل بسیاری تزویج بود
برضا و رغبت و موافقت میان ازدواج و شرکا و صلح میان خصمان و رسیدن خلایق بمقاصد خویش و اکر دلائل منحوس
باشند حال برخلاف باشد و دیکر خانها برین قیاس باید کرد و برجی که اتصال بدو رسد باید دید که از کدام مثلثه است
بحسب طبیعت آن مثلثه احکام باید کرد مثلا اکر بادی بود در حالت سعادت بادها خوش وزد و میوه بسیار بود
و بیماران [illegible] و مردم مرفه الحال و فارغ البال کردند و اکر بدحال بود حکم بر نقیض این باشد و دیکر مثلثها نیز بر
همین منوال قیاس باید کرد هرکاه که در تحویل قران یا طالع سال قران خسوف کلی یا کسوف واقع شود یا یکی از آن
دو طالع خسوف و کسوف افتد یا در آن خانها قران خسوف شود یا یکی از دو نحس در بیت رسد ملوک و سلاطین را
نکبت و آفت رسد و ارباب آن دولت را خوف و خطر باشد و مردم را زحمات رسد از هر نوع و چون وقت قران
در هر برجی نیرین بوده باشند و چون اتصالی بدو رسد دلیل ازدیاد قوت و رفعت ملوک آن دولت بود و ارکان
الدولت و بزرکان و حکم هم السعادة خاصه اکر مع الغیب بود و اکر مسعود دلیل اجابت تدابیر و رایهای پسندیده
و وقوع عدل و انصاف بود در عالم و اکر منحوس بود دلیل ظلم و ستم باشد و در تدبیرها خطا کنند و رایها خلاف واقع
آید [illegible] حکما [illegible] بعضی بر آنند که خسوف و کسوف تحت الارض را اثری نیست و زعم ایشان آنکه اثر ایشان
بواسطه انقطاع نور ایشان است از زمین یعنی هرجا که ایشان را نه بینند اثر نکنند و این مذهب آن کس است که میکوید
شعاع کوکب تابع جرم اوست و خطا از آنجا کرده اند و این ظن ظن فاسد است و خطا صریح چه شعاع نیرین [illegible] تسلیث
جز بمرکز قطع نکنند بلکه [illegible] در خطا یاران کرده اند هرکاه که با ایشان این اشکال مثال باشند رجوع
ایشان باتفاق جمهور طالع و قاطع است پس چکونه شعاع کوکب تابع جرم او باشد ازین بحث معلوم شد که ایشان
بذات موثر اند چنانکه اکر کسوف در طالع شخص واقع شود یا در خانهای طالع الکسی باید اول آن خانه
می باید که معرفت رسد و کلیتها در برجی که واقع شود و منسوبات آن برج را آفت [illegible] و این معنی مشتبه
زمین باشد خواه بالای زمین اما آنکه فوق الارض باشد تأثیر آن ظاهرتر و حکمش عامتر باشد خاصه امر از [illegible]

البته باشد

السهام باشد یا به مهر انفعیک متر دیگر باشد اثر او دران جانب بیشتر باشد

در معرفة احکام محتاج می‌شویم شناختن فاعل و قابل و کیفیت [illegible] و مکان و زمان و [illegible] ان کوکب
بود که در طالع و سعد خسوف و کسوف مشتری بود یا مستولی بر طالع یا بر جزو ثانی که جزو مذکور به [illegible] و [illegible]
شد یا با ان درجا بدائره نصف النهار رسد و اثر تو بیشتر زیاده از اثر طالوی باشد و اثر ملوک ان دیار
در محل بیت و عمل مقیم بود [illegible] از فعل مریخ و فاعل را مدبر خواند و اگر مدبر بیشتر از یکی باشد انکه قوی‌تر بود
مقدم دارند و دیگر را شریک او سازند چنانکه در معرفت مستولی گفته شد [illegible] فعل او زحل مدبر
دانسته باشد انکه اگر مدبر زحل خلایق را مضرت رسد از کثرت ظلم و تنگی وحوش و رجعان استیلا یابد و الم رساند
و [illegible] اید و بیدکشتن [illegible] و [illegible] و سرما و سم از امراض [illegible] و [illegible] در جبال و تهیب [illegible] و زراع و [illegible] به
و ظاهر شدن اعمال رجال خاصه که زحل بد حال باشد و اگر مشتری مدبر باشد منفعت [illegible] رسد و خلایق طلب معاش کنند
و بسیاری امر معروف و نهی از منکر و وقوع دعاوی شرعیه و رفتن بدار القضا و رونق کار اصحاب و کثرت حیل [illegible]
علما و فقها و منافسه در دین و مذهب و توبه فساق و [illegible] دانند و اغنیا و معارف و تهیب [illegible]
او باشد و اگر مریخ مدبر بود قتلها و خصوصا [illegible] فتنه و دزدان و مفسدان غلبه کنند و شر [illegible] و حروب قایم
گردد و [illegible] و [illegible] آید و [illegible] عارض گردد و ظاهر شدن اسهال و [illegible] خشکی و اشتغال [illegible] باد
سموم در موقع و [illegible] حیوانات بری و اهل [illegible] از [illegible] و اگر زهره مدبر باشد
شر و فتنه کم بود و زنان [illegible] میل شوند [illegible] و لهو و طرب [illegible] شهوت کنند و [illegible] کار
[illegible] وسیع و شراب [illegible] و [illegible] ملبوس [illegible] و اگر عطارد مدبر بود [illegible] متغیر گردد و [illegible]
بسیار گویند و [illegible] و [illegible] مضطرب [illegible] دزدان و حیلت بسیار کنند و مستعبدان
و منافقان ظهور کنند و تهمت و خیانتها واقع شود و بسیاری کذب [illegible] و نفاق خلایق و هر کوکب که مدبر باشد
طایفه که بدو منسوب باشند استیلا یابند و اگر سعدین مدبر باشند کف شر [illegible] کنند و کارها بصلاح باز اید
و اگر نحسین مدبر باشند آشوب و تشویش بالا گیرد و انواع شر و خرابی و حروب و گرانی و ظلم و آفت و تنگی [illegible]
پدید آید و اگر یکی سعد باشد و دیگری نحس ظلم و عدل و امن و آشوب و تنگی و فراخی و خیر و شر با هم آمیخته باشند

و در صورت ... ما را اضطراب پدید آید و حالهای دیگر گردد دیگرگون شود و چون ماه از خسوف و آفتاب از کسوف بیرون
آیند با هر کوکب که متصل گردد دلالت آن کوکب افتد و مضرت رسد اما کسوف بذات مضرت رساند
ملوک و سلاطین و فرمان دهان و امرا و ... باشد و خسوف بذات مضرت رساند الناس
عامه و ضعفا و ... بیان ... آن ... هر ... که مدبر ... باشد
هر آینه مضرت ... آن بر ... شود و ... کسوف تام ... باشد ... اسمی ... و ... از
... یکی ظاهر شود ... دلیل ... کسوف ... بسته ... که روز ... مستعد ... شده باشد ... قران
علومی ... و ... ایشان ... وقت تغییر دولت ... پس ... عظیم ... و ... و نکبت رسد
و ملکها خراب شود و ... و ... و ... قائم گردد و قحط و ... که ... شود
و ... حال ... شود ... این مضرت ... کسوف و خسوف ... بر
طالع ... هر یک بود ... که از یک مثلثه باشند و آن صورتی از صورتهای شمالی یا جنوبی که یکی از ثوابت
مدبر شده باشد ... یعنی ... کسوف یا خسوف ... طلوع یا ... باشد مثلا اگر در حمل ... شود فساد
حیوانات ... باشد ... از مردم و معدن و نبات و ... و ... بود ... بیماریها ... و ...
... و ... و ... و ... و ... باقی ... کنند و ... صورتها
را ... و ... اگر آن کوکب ثابته که مدبر باشد از کواکب صورتی باشد ... و ...
بقاع و فساد ... و آفت ... زمین و زلزله و خسف باشد و اگر ... بود ... خراب گردد
آید و ... وقت و آفت حیوانات ... بود و غرق شدن کشتیها و ... مردم ... و کنار ساحل ...
... ایشان ... و ... اگر کسوف در حمل
بود یا مدبر ... باشد آفت شکوفه و محصولات بهاری بود و تشویش از رعد و برق و بادهای ... بود و اگر در سرطان بود
فساد میوهها و ... تابستانی باشد و اگر در میزان بود ... خزان حاصل آید ... و اگر در جدی ... زمستانی
حاصل آید ... و ... در حمل و میزان خراب ... عمارت ... و ... اسب ... و در سرطان و جدی
عمارتهای عالی و شهرها خراب گردد و ... هر مثلثه را حکمی دیگر ... مثلثه آتشی ... سعد ... و ...

(اندوه)

داند و جبال رفیعه و اهل معادن و بیشه و آنکه از سرما هرکه در زمستان و در برفها [illegible]

و شتر و بز است و سباع در مثلثه خاکی گاو و گاومیش و زنبور عسل و زبان و جوانب [illegible]

های ورزند و حشف و سرما و بدی راهها در مثلثه بادی زحمت خلایق و بدکه هوا و [illegible]

و صواعق و طیور و اشجار و حیوانات بادی گلی نبات کار و انواع چارپایها بود در مثلثه آبی [illegible]

و مسافرین دریا و آب داران و جانوران و [illegible] هرچه که از آب خیزد و بارندگی که خراب کننده باشد و غرق

کشتیها و [illegible] و کیفیت مضرت بقدر کمیت خسوف و کسوف بود یعنی اگر تمام گرفته باشد مضرتش

عظیم تر بود و اگر کمتر بود میانه باشد و اگر اندکی گرفته شود مضرتش نیز اندک باشد و سریع الزوال

تاثیر در [illegible] بود که مثلثه برج خسوف و کسوف تعلق داشته باشد و آن شهرها که برج و طالع بسط و مکی منسوب

باشد مقدار [illegible] تا ثیر از ساعات ابتدا تا انتهای هریکی دانند چنانکه اگر در خسوف باشد هریک ساعت را یکماه

و هر روز و دقیقه را یکی [illegible] در گیرند و اگر کسوف باشد هر ساعتی را یکسال و هر دقیقه را پنجش روز شمارند

تاثیرات و زمان آن یعنی آنکه معظم تاثیر باشد در آن وقت ظاهر شود و حاذق انکه حسوبان سند ارند چنانکه یکی

اثر در آن وقت ظاهر شده باشد یا قوی تر مانند تغیرات هوا یا بیماری ابنا مقصود کم است بلکه انکه حقیر

مرتبه باشد زود تر [illegible] کند وانکه بزرگ رتبت تر است در هنگام که انرا معظم زمان هریکی خوانند ظاهر گردد

و معرفت استخراج آن چنان است که نصف قوس النهار یا قوس اللیل را بشش قسمت کنند تا اجزا ساعات

معوجه آن روز یا شب بیرون آید آنگاه ساعات هریکی را اجزا سازند چنانکه [illegible] مطالع طالع هریکی و مطالع

برج هریکی بگیرند بعد ان دانسته بود از ابتدا روز یا شب تا وسط وقوع هریکی انرا بر اجزا ساعات

زمان آن روز یا شب قسمت کنند ساعات معوجه بیرون آید از ابتدای آن روز یا آن شب تا زمان وسط

هریکی انرا [illegible] نسبت دهد آنچه باشد از نسبت نصیب معظم تاثیر همان مقدار باشد بعینه و اگر

ساعات وسط هریکی را دانسته کنند و طریق مذکور قسمت نمایند و نسبت دهند شاید به نوع دیگر بعد

میان [illegible] و هریکی و طالع هریکی بگیرند و انرا قوس بعد نام کنند و صد و هشتاد درجه را قوس کل گیرند

هر نسبت که قوس بعد را بقوس کل باشد نصیب معظم تاثیر زمان هریکی همان بود و اگر بطریق عمل خواهند که

بدانکه بیکبیت طالع رجوع باید کردن [illegible] مقالات که آن به برای اطاعت چون قرانات و تسدیسات
و تربیعات و تثلیثات و مقابلات اما قران که میان [illegible] باشد انرا قران علوی خوانند و اگر میان زحل
و مریخ بود قران نحسین خوانند و اگر میان [illegible] و مشتری بود قران سعدین و اگر میان نیرین بود اجتماع خوانند و اگر
میان مشتری و [illegible] بود احتراق ان کوکب خوانند و اگر میان کواکب و یکی از عقدتین بود مجاسد خوانند اما قران
علوبین [illegible] [illegible] مقابلات [illegible] تمام است و احوالی را که هر بیست سال تقریبا واقع میشود اعتبار کردند دیگر
و اگر عقده و [illegible] [illegible] که موجود است مشروح بیان کنیم ان الله تعالی [illegible] است که تا از کردانند دولتی
را کسب و اهل قران [illegible] که پیدا آمده باشد یعنی شخصی را طالع ان دولت کردد یا قوی کردد [illegible] اکنس را که ولی باشد
و این [illegible] موافقت و مخالفت این قران [illegible] و قران ساین [illegible] دولت و دلایل طالع ان صاحب [illegible] و اگر موافق
باشند دلیل از دیاد جاه و دولت ان شخص باشد که موجود است و اگر مخالف بود [illegible] و دیگر [illegible]
[illegible] موافق او با قران باشد [illegible] در بعضی مواضع ملکان ظاهر شوند و دعوی سلطنت و امارت کنند
اما قوت و ضعف و مدت و عدت و صورت و سیرت هر یکی مناسب کوکب مستعلی و متمرد و مستولی باشد اگر
مستعلی زحل باشد دلیل صاحب ان دولت [illegible] [illegible] و ظالم و بدنفس و غادر و غافل باشد و اگر
[illegible] با او باشد [illegible] بنظر عداوت معذب و قتال و بی رحم و معاند و بدخواه و بداندیش بود و در مدت
دولت او مردم در رنج و محنت گذرانند و بر خلایق نامبارک باشد و آسایش از آن ملک که در وی باشد [illegible]
و هر یکی که در خانه او باشد باید بر حذر او را دهد یا [illegible] ان کوکب بدین منتقل کردد با [illegible] یا اقلیمی که ان کوکب صاحب
بود در حد [illegible] انکس [illegible] و ملوک ان ممالک را مستمر و منقاد امر خود سازد و [illegible] [illegible] بد
و با [illegible] باشد و پیوسته بفسق و شر انگیزی اشتغال نماید و اشراف در زمان او خوار و مختار کردند و ارذال و اوباش
و اراذل معتبر کردند و انواع بلاها بظهور آید مناسب دیگر و دلایل از اصول و فروع مانند [illegible] و [illegible] و اکثر [illegible] [illegible]
و مسعود بود [illegible] هر چند که این صفات در وی موجود بود اما اکثر بعقل نماید و کار [illegible] باشد و از [illegible] [illegible] اگر
مستعلی باشد و او نیک بود در مدت این قران هر که ظهور کند عاقل و عادل باشد و تمیز و [illegible] و [illegible] و نیکوخواه
و رحیم و سلیم [illegible] [illegible] مصلح و پاک اعتقاد و خلایق در ظل دولت او [illegible] باشند و فراغ و ارزانی بود [illegible]

[illegible] و بیسه و اشرار را قلع و قمع شده و ابر و بعد بسته کنند غالب [illegible] و اعانت و [illegible] شبهه
و [illegible] ثابت [illegible] بیدار [illegible] و اسباب [illegible] و خانه‌ها [illegible]
باشد و تعطیل و [illegible] در خلایق پدید آید و اگر ضعیف بود این حالها به توسط [illegible]
[illegible] و ما بدکه دلائل [illegible] است [illegible] آخر [illegible] اهتمام کردن و اگر [illegible]
[illegible] این طایفه [illegible] و [illegible] است [illegible] قرانی [illegible] و [illegible]
[illegible] انکه در سرطان بود دلیل ضعف حال [illegible] لشکریان و اهل صلاح و حیال و گرفتاری این طایفه و خروج [illegible]
و تعاقب [illegible] سامیدن [illegible] و قتل بزرگ پدید آید و حرکت سپاه و غارت و نهب
و سلب اموال خلایق و اضطراب حال سلاطین و [illegible] باشد و خون ناحق و مصادره و خرابی [illegible]
[illegible] و [illegible] مصوب در [illegible] و خلاف از هوش و [illegible] و [illegible]
خروج کرده [illegible] کرفتار [illegible] مکنوب کردند و این قران در عقرب کوکب که واقع سبب فتنه آن کسان که بران [illegible]
[illegible] این طایفه را [illegible] آسیب رسد و اگر این قران علومی باشد [illegible] و دولتی [illegible] عظیم [illegible]
[illegible] باشد [illegible] و آن دلیل امن و آسایش خلایق است خاصه آنکه در برج حوت واقع
شد و آن دلالت کند بر [illegible] و سلامت خلایق و [illegible] و صلح پادشاهان و رونق
ابواب [illegible] آمدن [illegible] مردم و [illegible] پادشاهان و [illegible] کسبها و مردم دریا
[illegible] اشراف و علما و اصلاح [illegible] و [illegible] مقبل و [illegible]
[illegible] و فتح [illegible] و [illegible] و [illegible] خلایق [illegible]
و [illegible] اگر در وقت قرانی [illegible] ظهور دولتی [illegible] در مدت این قران و آن دولت خلایق [illegible]
و [illegible] کردند و عدل و انصاف [illegible] باشد بعد از آن قران دیگر [illegible] در برج [illegible]
دلالت کند بر زوال حال [illegible] و [illegible] و [illegible] اسراف و صدور و ظهور
در [illegible]
پادشاهان بزرگ و کسانی [illegible] و دین و آیین [illegible] تازه کنند و حادثهای نو پدید آید و [illegible]
جوامع و معبدها و بنیاد نهادن عمارتها [illegible] انتقال از دولتی به دولتی [illegible] ملک و [illegible] و مغرب [illegible] مشرق و اقلیم

دوم [illegible] دلالت کند بر سستی و کاسدی [illegible] در مشرق و اقلیم سیم و ابتلای لشکرها و تنگی اندران ولایت و تنگی
طعام و [illegible] بر رفتن قومی و بسیار شدن [illegible] و [illegible] حرب و [illegible] و عصیان [illegible] سران سپاه و احتراق مواضع
و [illegible] گوسفندان و در [illegible] و خوف در [illegible] و [illegible] بر رعیت و تاریکی هوا و [illegible] رعد و برف
[illegible] دلالت کند بر [illegible] در وقت [illegible] زنان [illegible] و مخالفت ازواج و دشواری وضع
حمل و طرب و [illegible] و [illegible] دلالت کند بر ضعف حال حیوانات و کار و بزرگان
و دوستی [illegible] و [illegible] در خلایق و [illegible] حسن و حیای [illegible] و خرابی و برجستن باد
و [illegible] و [illegible] رعد و برق و سرما و تفاوت [illegible] و نهادن تهمت بر خلایق و ملوک . دلالت کند
بر [illegible] احوال عامه و رسوائی زنان حامله و افعال [illegible] و اخبار دروغ و بیم [illegible] و در تفرقه [illegible]
و [illegible] و منفعت [illegible] دلالت کند بر [illegible] حدت و حرارت بر مزاج و در [illegible] و قوت حال اهل سلاح
[illegible] میان خلایق جهت دین و مذهب و [illegible] و [illegible] و گرمی هوا و [illegible] و حرب است
حرب و قتلها [illegible] قصاص و بیماریها از حرارت و اکثر تاثیرش در مشرق و عراق و اقلیم سیم باشد
دلالت کند بر کثرت نکاحها و سازکاری ازواج و عفت [illegible] و اهل طرب و میل علما و اشراف به لهو و طرب
و برآمدن [illegible] و اعتدال هوا و فراخی نعمت و [illegible] و کثرت خیرات و [illegible] عمارت خانها
[illegible] دلالت کند بر قوت حال تجار و اهل بازار و اصحاب دیوان و [illegible] و کتاب و ظهور موحدان در
باب توحید و تحقیق و درستی و حقایق و [illegible] بعلم و رسیدن مسافران و اخبار خوش و وقوع معاملات با نفع
و علاج [illegible] بیماران و اظهار حق و راست آمدن [illegible] و رواج کتب و اسباب کتابت شرعیه [illegible]
و صفای هوا [illegible] دلالت کند بر رونق حال عوام و سلامتی مسافران و [illegible] خبرهای خوش
و گشادگی هوا و [illegible] وضع حمل و بادهای معتدل و باران اگر در فصل باشد [illegible] دلالت کند بر [illegible]
ازواج و وقوع طلاق و فراق و کثرت فسق و زنا و رسوائی زنان و [illegible] و بیماریها در زنان و [illegible]
[illegible] و طرب [illegible] دلالت کند بر ساختن آلات حرب [illegible] مردم [illegible] خصومت [illegible]
[illegible] از رعیت و [illegible] آواز [illegible] و [illegible] نهادن [illegible] ظهور گدایان و [illegible]

[illegible]

حال وکتّاب و اراجیف و حیات در مردم و غلبهٔ دزدان و طراران و قطع طرق و فتنه و سرقت [illegible]
و برف [illegible] دلالت کند بر خصومت عوام و هم زنان حامله و گرفتاری رسل و دفاتر [illegible] دلالت [illegible]
و بیماری از حصبه و سرفه و گرمی هوا [illegible] دلالت کند بر نیکویی حال دبیران و صناع و تجار و رغبت [illegible]
و کشتن [illegible] و مشتری [illegible] و [illegible] و تاریکی هوا و [illegible] و رواج بازارها [illegible] ازمان
و دلالت [illegible] دلالت کند بر بسیاری عوام و رسولان و زنان حامله و کثرت
[illegible] دلالت کند بر بسیاری باران [illegible] و سرما
[illegible] بسیار [illegible] دلالت
کند بر بزرگی [illegible] و بسیاری [illegible] و بیماری [illegible]
[illegible] دلالت کند بر خوف
[illegible] اهل [illegible] و فتنه و تشویش و [illegible] و [illegible] عقاب و [illegible]
و بسیاری [illegible] و زلزله و [illegible] و رعد و برق و سرما در [illegible] دلالت کند بر
سرما و باران [illegible] و خصومت میان [illegible] و ارباب [illegible]
چهارپایان و نشاط [illegible] دلالت کند بر
عداوت میان [illegible] و اهل دیوان [illegible] حال مسافران
[illegible] و بیماری [illegible] و گرد و غبار و تاریکی هوا و رعد و برق و سرما در [illegible]
دلالت کند بر بسیاری ابر و باران [illegible] و زنان حامله و [illegible] دلالت کند بر [illegible]
[illegible] و تاریکی هوا [illegible] و [illegible]
[illegible] و قوت حال [illegible] دلالت کند بر بسیاری [illegible] در زمان
[illegible] و مطربان و طرب [illegible] و کثرت سورها و نکاحها و [illegible] بیماران [illegible]
[illegible] خلایق و رونق ابواب [illegible] دلالت کند بر سعادت [illegible] و اهل دیوان و [illegible]
[illegible] و [illegible] مردم و [illegible] و انواع حکمت در علوم [illegible] دلالت کند

فراخی نعمت و راحت و ملایمت و امن اخبار و میل بسیاری بجانب یابان و قوت بزرگ زادگان و زنان حامله
و آسانی وضع حمل [illegible] دلالت کند بر کثرت فسق و فجور [illegible] و بد اعتدالی در دین و آفت آسانی و بیماری
سلطان و زنان و کثرت باران و تاریکی هوا و تفاوت نرخها [illegible] دلالت کند بر اندوه کلی و اهل بازار
و زنان در معاملات و مشهور گردان و طراران و سوختن جاها و زلزلهای هولناک و فساد زرعها و دواب و نرخ
غلال و منفردان و بسیاری دروغ و تهمت و بدی حال هوا [illegible] دلالت کند بر اراجیف خبرهای دروغ و نرخ
عامه و زنان حامله و سقوط اجنه و آفت حیوانات و خصومت عوام با اهل سپاه و تغیر هوا [illegible] دلالت
کند بر رونق تجار و اهل بازار و تیزی بازارها و صبر در معاملات و امن اخبار نیک و سبب بنا کار و ابنیه
و سلامتی زرعها و ارزانی نرخها و سعود مسافران و رفع فضلا و ارباب [illegible] و خشکی هوا و بیماریهای
نافع [illegible] دلالت کند بر سلامتی عوام و بزرگ زادگان و وضع حمل زنان و بسیاری دواب و شادی سلطان
و متعلقان [illegible] دلالت کند بر سلامتی مسافران و رواج بازارها و بسیاری عمارت و زراعت و خشکی هوا
و تاریکی [illegible] دلالت کند بر ظهور علما و ساختن کتابها و نهادن [illegible] و اجتهاد
دین و مذهب و میل مردم در طلب فضل و ادب و رواج علم فلسفه نجوم و بد اعتقادی مردم [illegible] پادشاه
صحت و صفا [illegible] و عمارتهای عالی و [illegible] و اسیر و غارت و مضرت خلایق و هراس از اعراض
ملک خاصه در مغرب [illegible] دلالت کند بر بدی هوا و بیماری دموی و سوداوی و قائم شدن حرب و ظلم و
جور و ستم و قتل مشاهیر و خشکی هوا و بادهای [illegible] و ظلمت هوا و آفت اشجار و غارت [illegible]
برآوردن ملک داران خاصه در اقلیم سیوم [illegible] دلالت کند بر مخالفت ازدواج و محنت خواتین و خدام [illegible]
وضع حمل و اسقاط اجنه و اندوه ارباب طرب و [illegible] دلالت کند بر کثرت اراجیف
و تهمت و خیانتها و نرخ غلال و متفرقان و بیماری حیوانات و کساد بازارها و اندوه محترقه [illegible] معاملات
و خصومت میان خلایق و گرانی طعام و [illegible] در رعد و برق و کثرت علوم ریاضی و طبیعی
و بدی حال اهل و علم [illegible] دلالت کند بر تیرگی هوا و ابرهای [illegible] و خشکی و تاریکی و بادها
[illegible] و ضعف [illegible] اندوه عوام و محترقه [illegible] دلالت کند بر مخالفت امرا و با وزرا و خصومت میان

بزرگان و چاره‌ای خاصه را اشراف و با رونق عبادت‌خانه‌ها و بادهای گرم و تند و ارواحی و بد با آمدن آتشها
در سوء و قتلها ناحق و خیانت کتاب و معما در واقعه‌ها و قلت آبها . دلالت کند بر قوت اهل اقلام و رسیدن
هدایت و اجابت دعا و رستی در حلال و نکاحها فرو دادن فرزندان مبارک به طرب در روزها و عطا [illegible]
بادهای خوش و قلت بیماری و کثرت طعام و بارندگی نافع و سعادت زنان [illegible] . دلالت کند بر رونق کار دیها
بازار و میل [illegible] دم کند ملاطفت و علاج برفتن بیماران و سلامتی مسافران و جستن بادهای خوش و فرح ارباب دولت
و اهل فضل و کار و ذوق نوشتن فتوحهای راست و خواندن اشعار و اطعمه و بار و نهال معتدل [illegible] دلالت کند بر آمدن
خبرهای خوش و صلح و نیکی زنان حامله و بارندگی و بسیاری نعمت و فراخی و کشادن در کارها [illegible] دلالت کند بر
[illegible] و فسق و فجور در خلایق و غلبه زنان و آفت اشیاء و دیدن نکاحهای [illegible] و استقلال [illegible] و مخالفت
ازدواج در سوء [illegible] و بیماری [illegible] دلالت کند بر تشویش خلایق خاصه در پیران
و منحرفان و تاجران و اهل فضل و بیماری جوانان از صرع و سرخ باد و حصبه و [illegible] و بیشتر [illegible]
راهها و بادها [illegible] و کثرت [illegible] دلالت کند بر بدی حال عوام و کثرت فتنه و دروغ و [illegible] و باد
[illegible] و طاعت [illegible] . دلالت کند بر [illegible] اهل دیوان [illegible] حرف و امانت در خلایق و تعلق
و تعشق میان زنان و امردان و سلامتی اشیاء [illegible] بادهای خوش و رسیدن اخبار درست
دلالت کند بر کثرت نکاحها و توالد و تناسل و شادی در زنان و [illegible] خوشی و فرستادن نامها و فرح
دلالت کند بر تردد رسولان و مسافران و شادی عمال و منحرفان و جستن بادهای [illegible] زنان و افزونی
و خیرات [illegible] در برج سرطان [illegible] دلالت کند بر مخالفت ملوک و سلاطین [illegible] و پیران و آفت کشتها
بیرون شدن [illegible] و شدت سرما و خرابی جاها از آب خاصه در سواحل و شمال [illegible] دلالت کند بر فتنه
ظلم و غلبه کردن مردم سفله و شکست بزرگان [illegible] و آفت بدکاران [illegible] و خرابیها
در فارس و [illegible] و بابل و آفت [illegible] بلخ و دزدیها و هلاک سران سپاه و [illegible]
[illegible] مواضع و انواع [illegible] دلالت کند بر آمدن [illegible] و اهل حرب و غلبه کردن آنها و قوت
سرما و ضعف [illegible] دلالت کند بر [illegible] و [illegible] دروغ و [illegible] حال دریا و [illegible]

و مردم بازار و ارباب دیوان و تاریکی هوا و شکستن سرما و بسیاری آبها [illegible] دلالت کند بر اندوه زنان
و مال داران و مکدورت هوا و سرما اگر و فقت بود و دلالت بر عوام و خیانت دلالان [illegible] دلالت کند بر خصومت
میان امرا و وزرا و حیرت مسافران در دریا و تجسس ملوک و اکابر بر محبوسان و خبری که مقرون اسرار بر ایشان
گشتن ایشان و نقصان آبها . دلالت کند بر سعادت بزرگان و اهل نسب و فرح خلایق و فراخی نعمت
و بسیاری طرب در زنان نامی و شادی وزرا و قضاة و علما و صحت بیماران و ارزانی و سلامتی مسافران دریا
و ما را [illegible] دلالت کند بر اجتماع افاضل در مجلس اکابر و رونق دبیران و تقریها و صحت خلایق
و سلامتی مسافران [illegible] و خوشی میزبانان و ظهور محمودان و حقوق گویان و جستن بادهای خنک دلالت کند بر
بسیاری آبها و بارانها منعقد در بسیاری مسافران دریا و فرح زنان و بیرنگ کردن بیم ردان و [illegible]
و سرما و هوا [illegible] دلالت کند بر [illegible] زنان و مشغول شدن [illegible] احتیه و بیماری زنان
مطربه و بارانهای سخت و امکان دیگرها و تاریکی هوا [illegible] دلالت کند بر بسیاری اراجیف و دروغ و بستن
راهها و دست بر آوردن دزدان و فساد و [illegible] و بسیاری اعتصاب و ظهور غارات و زلزله و شکستن اجهاد قاضی
و بسیاری کار و عامل بازار [illegible] دلالت کند بر دشواری وضع حمل و فساد ابها و تیرگی هوا و دل مشغولی مردم
و هراس و [illegible] در مردم و وقوع جنگ و جدال میان کشتگان و [illegible] دلالت کند بر تسلیم مسافران
خاصه در دریا و رونق غواصان و ملاحان و ماهیگیران و برودت هوا و طرب در خلایق [illegible] دلالت کند بر جلا
زنان مطربان و جمع آمدن ایشان در سورها و جشنها و جمعیت خلایق و برآمدن کارها با آسانی و اخبار [illegible]
و [illegible] دلالت کند بر بسیاری عوام و دلیری بازارها و خواندن نظم و نثر و حکایات و حرکت رسولان و کشتیها
[illegible] سلامت [illegible] دلالت کند بر ظهور پادشاهان از حد مشرق و اقلیم رابع و استقلال ملک و وضع [illegible]
عزت و بسیاری سوختن و ساختن و غلبه کردن سباع و میل خلایق بصید و دهشت و خوش و تفاوت نرخها و [illegible]
بزرگان [illegible] دلالت کند بر فتنه و آشوب در مشرق و سوختن جایها بسبب گرما و شدت گرما و مضرت
رسانیدن موذیات انسی و استیلای حدت و حرارت مزاجها [illegible] دلالت کند بر بیماری امانت
و [illegible] و امکان حرارت و [illegible] زنان حامله و میل خلایق بعشق و فجور و کسالت [illegible] دلالت

ابرشدت

بر کثرت ... میان خلایق و میل نمودن بپستی و مفسد و مکر و شنیدن اخبار نیکو ... و
تجار و خیانت این طوایف و آزرده شدن از بزرگان و دردها و ظلمت هوا ... دلالت کند بر اندوه
عوام و مسافران و دشواری وضع حمل و تاریکی هوا و توقف ماندن کارها ... دلالت کند بر مخالفت
میان اکابر و سرداران سپاه و عزت اهل سلاح و قصد ارباب ظالم و بیماریها از حرارت و خون ...
... دلالت کند بر ایمنی و صحت خلایق و بسیاری قدم و دینار و طرب در اکابر و اعیان و عزت
و اهل طرب و ... و شادیها و رونق بازار و اعتدال هوا ... دلالت کند بر ... احوال
... و وحشت دبیران و تجار و حاضر شدن اهل عمل در مجلس اکابر و حسن یاد کردن و ...
و صفای هوا ... دلالت کند بر تجار و فتوح هوا و رونق بزرگان و سلامتی و ... خلایق
... دلالت کند بر تاریکی هوا و طرب در اهل سپاه و مخالفت ازدواج و حرارت در زنان و کودکان
و میل نمودن با فعال ناپسندیده و ... و اهل ... دلالت کند بر گرما و خشکی
هوا و بسیاری ... و ... و ... در خلایق و ... و عزت ...
و ... دلالت کند بر ... زنان و ... هوا و آفت رسولان و جاسوسان
... دلالت کند بر عشق بازی میان زنان و امردان و میل خلایق ... و اعتدال هوا و ... باران
... دلالت کند بر تجار و باران و ... زنان و مطربان و ... عوام ... و ...
رسولان و مسافران و زیادتی آبها ... دلالت کند بر ... کار و ... و بسیاری معاملات و رواج بازار
و ... عامه ... دلالت کند بر آفت ... و خرابی جایها و بیم زلزله و ... و آشوب
و ... دولتی و تغییر ... ممالک و ... و خشکی هوا و ... دلالت کند بر ...
... و ... زلزله و خرابی ... و ... از منازل و خشکی هوا ... دلالت کند بر اندوه
زنان و مطربان و مخالفت ازدواج و شدت سرما و ... دلالت کند بر غضب دیوانیان
... و ... و ... بازارها و اندوه و ... و ... میان خلایق و ...
و ... دلالت کند بر ... حال زنان و اهل ... و ... مسافران و ... عوام

و اما [illegible] دلالت کند بر [illegible] و [illegible] اعیان و نالیدن از اشرار و اهل سپاه و استیلای حرارت بر مزاج
انسان و ضعف [illegible] دلالت کند بر سلامتی غلات و [illegible] و عمارات و صلح میان مردم و میل علما و قضات
بطرب و تماشا [illegible] دلالت کند بر فتوح حال اصحاب دیوان و [illegible] اهل بازار و آمدن
[illegible] و حسن [illegible] بادها [illegible] و سلامتی کشتیها و رونق ارباب البحر و رواج بازارها و [illegible]
[illegible] دلالت کند بر [illegible] عوام [illegible] و بسیاری کارها و شادی زنان و اطفال [illegible] دلالت کند بر خصومت میان
ازواج و دشواری وضع حمل [illegible] شدن اجنه و اندوه و ملالت زنان و مطربان و بیماری [illegible] تاریک بود
دلالت کند بر [illegible] حرارت بر مزاجها و خصومت اصحاب دیوان با ارباب صلاح و طلب کردن عوام [illegible]
مکر و حیل در خلایق [illegible] دلالت کند بر [illegible] زنان و مطربان و بیماری ایشان [illegible] مسافران و [illegible]
[illegible] خصومت میان عوام [illegible] دلالت کند بر [illegible] میان زنان و امردان [illegible]
[illegible] و بسیاری [illegible] در میان خلایق و ظهور [illegible] دلالت کند بر [illegible]
وضع [illegible] زنان و مطربان [illegible] بسیاری [illegible] و ارزانی [illegible] عوام [illegible] دلالت کند بر رواج بازارها و کثرت [illegible]
[illegible] مردم [illegible] و اخبار [illegible] میزان [illegible] دلالت کند
بر [illegible] احوال دهاقین [illegible] غلات و رونق [illegible] و تجدید [illegible] دولتی و تغییر در اوضاع و اصلاح خلایق
و ظهور مردم [illegible] الحان و اصوات و بسیاری [illegible] دلالت کند بر فتنه [illegible] عقرب [illegible]
[illegible] و آفت لشکریان [illegible] و فتنه و فساد [illegible] و قتل و دزدی [illegible] دلالت
کند بر طرب و شادی اهل [illegible] و بالا گرفتن [illegible] و موافقت [illegible] و رونق مطربان [illegible]
منکرات دین اسلام و کثرت انتقال [illegible] دلالت کند بر [illegible]
خصومت عوام و بیماری مردم شریف [illegible] و اندوه [illegible]
دلالت کند بر ملامت عوام و زنان حامله [illegible] خلایق
دلالت کند بر ضعف حال امرا و اهل سلاح [illegible] دلالت کند
بر کثرت [illegible] و عدل و انصاف در حکام [illegible] میان خلایق [illegible]

خلایق

خلایق و سعادت خواتین و رونق اهل طرب و بارانها [illegible] دلالت کند بر [illegible] در بیست

در پستی و [illegible] اهل دیوان و حسابها بادهای سخت و علاج [illegible] بیماران و امثال هوا [illegible]

دلالت کند بر اندوه عوام و زنان و امر به [illegible] معروف و [illegible] این طایفه و خلاص مسافران از [illegible]

و موج باد [illegible] دلالت کند بر کثرت فساد و فجور و میل مردم و زنان با فعال ناسزا و [illegible]

و [illegible] دیوان و اما [illegible] و بسیاری باران و تاریکی هوا [illegible] دلالت کند بر اندوه عمال و متصرفان

و [illegible] دیوان [illegible] و رنج [illegible] اهل بازار و رعد و برق و بادهای تند [illegible] سخنان بیهوده [illegible]

هوا [illegible] غارت و حیله [illegible] مردم [illegible] دلالت کند بر رنج زنان حامله و کیسه داران و درماندن مسافران

و رسولان [illegible] دلالت کند [illegible] حال دبیران و فاضلان [illegible] درین طایفه و دوستی میان

زنان [illegible] و رواج بازارها و فرح [illegible] و مسافران و تغیر هوا [illegible] دلالت کند بر طرب زنان و آرایش

مجالس و وقوع سورها و رسیدن مسافران [illegible] دلالت کند بر رغبت زنان به فتنه و افسون و حرکت

مسافران و اجتماع عوام و گفتن کلمات و بادها که و سرما [illegible] دلالت

کند بر بالا گرفتن کار [illegible] و تفوق [illegible] بر بزرگان و اشتغال دولت [illegible] و پدید آمدن

ملک بزرگ و دیگرگون شدن [illegible] و فروشدن بسیاری از [illegible] و برخواستن فتنه و حرب از اطراف

عالم و خرابی جاها [illegible] و غرق شدن کشتیها و خروج لشکرها و نهب و غارت و قتلها در [illegible] و وسط

اقلیم رابع [illegible] دلالت کند بر [illegible] و معامله و [illegible] ملک و الغدر و برخاستن آشوب [illegible]

و [illegible] خدام [illegible] و [illegible] در خلایق و [illegible] و غلبه [illegible] و غرق [illegible]

و ظهور دزدان و فساد [illegible] و خرابی [illegible] و مزرعها از سیلها [illegible] دلالت کند بر [illegible] زنان

[illegible] و گرفتاری [illegible] و اندوه ارباب [illegible] و سرود و شدت سرما و [illegible] و تلف زرعها [illegible]

[illegible] دلالت کند بر تشویش اهل بازار و دواب [illegible] و زیان مزارعان و گرانی [illegible]

دلالت کند بر گرفتاری [illegible] و [illegible] و [illegible] عوام و بارانهای [illegible] و تاریکی هوا [illegible]

[illegible] دلالت کند بر غلبه کردن امرا اهل سلاح بر وزرا [illegible] و [illegible] و تلف اموال [illegible]

... دلالت کند بر بسیاری باران که و طرب در دریا و بزرگان و اهل علم و سلامتی مردم دریا و ...

و ... دلالت کند بر افزونی بادها و باران و بارندگی و ... و سلامتی مسافران دریا و ...

بازارها و اخبار ... دلالت کند بر ... وضع حمل و ... خلاص شدن زنان و عوام و کم شدن ...

و ... بارندگی ... دلالت کند بر کثرت باران و سرما و ... کشتی ... و ... مردم

... دلالت کند بر ... و نالهٔ ... دلالت کند بر ... و ... اهل حرف

و ... و کثرت ... و مکر و ... و گفتن سخنان دروغ و تهمت ... از ... رنگ ...

... دلالت کند بر اندوه ... و ... و خصومت ازدواج و ... عوام و ...

ازدواج از ... و ... دلالت کند بر کثرت ... و ... زنان و ...

... و ... مسافران دریا و بارندگی ... دلالت کند بر ... حال اهل

... و ... دست ... آنها و سرما و سلامتی زنان حامله ... دلالت کند بر ...

خلایق و ... مسافران ... و ... بازارها و ... و بارندگی و سرما ...

دلالت کند بر ظهور شخص که ... و ... مردم را ... دعوت

کند و از علم ... و مردم بدان جهت ... و ... طایفه ... و طایفهٔ ...

شوند و تغیرات عظیم پدید آید در امور دین و دول و ... مردم و وقوع حادثها

... و امور غریب ... دلالت کند بر ... حرب و فتنه و ... انواع اسلحه

اندوه ... و نهب و غارت ... و آفت اسب و اهل سپاه و نقصان ... و وقوع امراض ...

... دلالت کند بر ... و مطربان و ... و تغیر و کدورت هوا و ...

ازدواج و ... لباس و شدت سرما ... دلالت کند بر نکبت اصحاب دیوان و ...

... بازارها و نوشتن خطوط مزوره و گفتن ... و ظهور مردم منافق

و کذاب و ... و مرتد و ... هوا و سرما و ناروایی کارها و ... و اندوه خلایق ...

دلالت کند بر ... حال ... و زنان حامله و اندوه ... مسافران و سرما اگر ...

[illegible] دلالت کند بر بسیاری مجادله در علوم و خصومت اعیان و اشراف با اهل حرب و غلبه [illegible] بزرگان
بر مالکان و کم آوردن خصمان [illegible] دلالت کند بر کثرت تزویج و رغبت علما بطرب و عیش [illegible]
و صحبت جباران و بر آمدن مهمات و تقویت بیماران و باریدن باران نافع [illegible] دلالت کند بر رغبت امرا به علم و طرب
و شادی اهل حرف و تقرب اهل دیوان [illegible] کننده سخن حق و جستن بادهای سردناک و اعتدال هوا
[illegible] دلالت کند بر آسایش و صلح حال و مصالحه میان مردم و سلامتی مسافران و صلاح کار رسولان [illegible] دلالت کند
بر بسیاری ازدواج و اسباب طرب و شادی اهل سلاح و سرما و برف و تلف شدن جنین و رغبت زنان بکارها
بد و میل اهل صلاح بفساد [illegible] دلالت کند بر ملامت دبیران و محاسبان و [illegible] فصل و کسادی بازارها
و سستی بر رغبت و [illegible] رغبت مردم ملوک [illegible] در خلایق [illegible] و سموم و تغییر در هوا
و بیماری از شکم [illegible] دلالت کند بر [illegible] اهل سپاه و محبوسی رسل و [illegible]
داشتگی کار زنان [illegible] دلالت کند بر عزیمت امرا و رونق کار و حرف و عمال و عشق بازی میان
زنان و امردان [illegible] دلالت کند بر سلامتی مسافران و خوشدلی رسولان و صلح میان مردم و فرح امرا
و باریدگی و سرما [illegible] دلالت کند بر برودت هوا و باریدگی و تردد رسولان و مسافران و [illegible]
اخبار [illegible] دریع [illegible] دلالت کند بر تغیر دولتها و احوال عالم و بیکار شدن [illegible]
و سفلگان و [illegible] وجود [illegible] حیوانات و بیماری و سرما و علت و باریدگی [illegible] دلالت کند بر قوت امرا
و اهل سلاح و [illegible] با رغبت و [illegible] صحبت فقرا و رغبت مردم بصید و جراحت [illegible]
در [illegible] حیوانات [illegible] و خشکی [illegible] گوسفندان و [illegible] و ماهی [illegible] دلالت کند
بر بدی احوال خویش و اصحاب لهو و طرب و دشواری وضع حمل و ناسازگاری ازدواج و بیماری [illegible] و ابرهای
سیاه و شدت سرما و برف و [illegible] و احتیاط و مکر و خیانت در خلایق و کسادی بازارها و تنگی طعام
و دل مشغولی اهل دیوان و حرف و تجار [illegible] دلالت کند بر گرفتاری رسولان و جاسوسان و [illegible]
و [illegible] و فوت سرما و [illegible] علت هوا و خصومت عوام [illegible] دلالت کند بر ضعف حال
و علما و اشراف و بیماری [illegible] در طبقه [illegible] شدن امرا و اهل سپاه و قوت [illegible] و مردم [illegible]

رسانیدن بیشتر بجای ... دلالت کند بر اصلاح بعضی کارها که بد بوده و بیرون آمدن از اندوه و صلح میان ازواج
و بازار ایشان نشان داد ... در بیابان و نوبه بدکاران رنگ سندی کارها و اعتدال هوا و ایمنی راهها ... دلالت کند
بر جستن بادها و سرما و رواج بازارها و غلبه کردن مشکلات و عقوبت حال دبیران متصرفان و کشتها از هر نوع ...
دلالت کند بر جمال سلاطین عوام با داعیان و متعالان و انکار در میان ایشان و امید خلاص محبوسان و حرکت مسافران
... دلالت کند بر نرخ اهل صلاح و رغبت نمودن بعشق ... رونق خادمان و قوادکان و بسیار باشد ...
ازواج ... دلالت کند بر بسیاری اراجیف و رواج تجار و اهل حرف و کمی سخنان محال و دروغ و وضع لواط و جمعیت کارهای
ناحق و برگشتن هوا و ضعف اطرافها و رعد و برق ... دلالت کند بر خوف و هراس در عوام از اهل سپاه
و بی رونقی بازارها و توقف مسافران و دشواری وضع حمل ... دلالت کند بر رونق تجار و اهل بازار و خبرهای ملک
و دشنام در خلایق و میل نمودن با خدام و حرکت شدن پسر و افسون و عشق بازی میان زنان و امردان و سرما و برف
... دلالت کند بر عقوبت حال عامه و مسافران و صلح میان خلایق و سرما و باران و کشت و دهقانان راهها ...
دلالت کند بر تیزی بازارها و بسیاری مرو شر و شدت سرما و باران و منفعت تجار ... در برج دلو ...
در برج دلو دلالت کند بر حرب و فتنه و قصد کردن بزرگان یکدیگر را و فرو رفتن قدم ... برآمدن خلایق و برکشیدن
دونان و آسیب رسانیدن ببزرگان و هلاک پادشاهان و تغییر در سیرتهای مردم ... دلالت کند بر جمع آمدن
لشکرها و دلیری نمودن اکراد و احشام و خرابی جایها و آفت پیران و مردمان سپاه و امراض دمویه و ترس
در میان خلق و فرو رفتن ملکی نامی از خاندان بزرگ ... دلالت کند بر غلبه ... و دبیران و کشاورزان
و سورها در میان اهل رستاق و کوهپایها و بریان رفتن میان ازواج و نکاحهای ... و سرماهای ...
... دلالت کند بر کثرت اراجیف و بدی هوا و سرما و کسادی بازارها و ملامت تجار و ... و جفا ...
مردم از انواع سبها ... دلالت کند بر ... و خلایق در هم زنان حامله و زحمت مسافران و ظلمت هوا
و برگشتن آبها ... دلالت کند بر مخالفت میان امرا و وزرا و بیماری قضاة و ائمه و آفت یکی از خاصه
و برشدن هوا و بادهای بد منفعت و خراب کننده و زحمت بر بزرگان ... دلالت کند بر ...
و فرح در میان علما و اشراف و دولت زنان و رونق ... جستن بادهای ... و صحت خلایق و برآمدن

مابت

حادث [illegible] طعام [illegible] دلالت کند بر کثرت بادها و شدت سرما و اجتماع اهل [illegible] و فضلا و مصاحبت علما
و اهانت در مردم و رونق اطعمه بازارها و فروغ تجارت [illegible] دلالت کند بر فرح عامه و صحت ابدان و کثرت عبادت
و طاعات و سلامتی مسافران و صفای هوا [illegible] دلالت کند بر کثرت بارندگی و سرما و بعضی زنان [illegible]
[illegible] و سقوط اولاد [illegible] دلالت کند بر غضب میان مردم و خواست از رعیت و ظلم بسیار
بر [illegible] و اطلاق و عزل و لعنت بر یکدیگر و ظهور مردم خائن و مکار [illegible] و تجار و مد کشتن هوا و سرما
دلالت کند بر [illegible] مسافران و بسته شدن راهها و گرفتاری جاسوسان و اندوه زنان و بیماری عامه [illegible]
دلالت کند [illegible] اهل بازار و طرب در عمال و دوستی میان زنان و امردان و سختی سرما [illegible] و دلالت
کند بر [illegible] سرما و جیرهای کوتاه و کردن خیرات و افسونها و حرکت تجار [illegible] در بیع و خرید
دلالت کند بر بسیاری ابرها و آفت حیوانات [illegible] و تغییر [illegible] و دول و خروج سلاطین و خرابی بناها
[illegible] و بعضی [illegible] و خصومت و فتنه و خلاف میان ملوک و حکام [illegible] دلالت کند بر [illegible]
و قتل از طرف شمال و خروشیدن دریا و غرق شدن کشتیها و آمدن سیلها و مضرت رسیدن و بارانها
[illegible] و آفت حیوانات [illegible] که خشکی کند [illegible] دلالت کند بر [illegible]
و اهل طرب و شدت سرما و دشواری وضع حمل [illegible] و مشغولی خلایق [illegible] دلالت کند
بر بسیاری [illegible] و نقصان ابها و اندوه عمال و تجار و مردم بازار و اهل حمل [illegible] و تشنگی
[illegible] و وقوع سرما [illegible] دلالت کند بر [illegible] و اندوه عامه و مسافرین و زنان و مد کشتن ابها و تاریکی
هوا و سرما در [illegible] و تشویش مال داران [illegible] دلالت کند بر استیلا و حدت و حرارت [illegible]
و مخالفت اهل سلاح با معارف و اعیان و غالب شدن [illegible] اشرار و [illegible] امر معروف و نهی منکر
و رونق [illegible] دلالت کند بر امن و فراغت خاطرها و وقوع جمعیتها خاصه میان اکابر و اعالی و فراخی
نعمت و کثرت خیرات و مبرات و [illegible] و سلامتی کشتیها و فرونشستن آشوب و رونق ابواب البر
و [illegible] علما و قضاة و صلاح ارباب [illegible] و رغبت مردم به علوم و آداب [illegible] و دلالت کند
بر ترحم [illegible] بر حال [illegible] و بادهای [illegible] و بارندگی و سلامتی مسافران

دریا و میل مردم بتوبه و صلاح و ایمنی و فراوانی نعمت [illegible] دلالت کند بر زیادتی آبها و سلامتی کشتیها و رحمت

عوام و طاعت زنان و رغبت بکارها [illegible] دلالت کند بر چیرگی زنان بر مردان و وقوع سکته‌ها و سستی کارها

در بعضی از ان کرمها و نعمت بر خوانین و علما و چادرها این [illegible] دلالت کند بر بدی حال مطربان و کاهلی بازار

و کسادی [illegible] و [illegible] حیوانات و [illegible] میان خلایق [illegible] و بادهای تند و آفت حیوانات [illegible] و غرق کشتیها و تغییر

هوا [illegible] دلالت کند بر [illegible] مسافران و آفت کشتیها و بسیاری کار تیره و [illegible] زنان و مکروهی عوام

[illegible] دلالت کند بر [illegible] میان زنان و امردان و رونق مطربان و رغبت مردم بلهو و لعب و آمدن خبرهای نیکو از اطراف

[illegible] دلالت کند بر صحبت میان زنان و [illegible] و رونق عوام و مسافران دریا و بارانها [illegible]

دلالت کند بر وقوع قضایای شرعیه و اصلاح [illegible] و بادها در وقت [illegible] آبها [illegible] اهل [illegible]

[illegible] در وقت احتراق هر کوکبی که بکوکب محترق متصل باشد معلوم کند که سرایت کند [illegible]

[illegible] دلالت کند بر [illegible] و [illegible] و اهل صحرا [illegible]

[illegible] و خشکی هوا و نقصان معادن و شکوفه و فتنه در مشرق و اقلیم رابع [illegible]

مردم شریف [illegible] و [illegible] حرکت لشکرها و [illegible] اهل سپاه و فساد [illegible]

[illegible] معادن و آفت حیوانات و بدی هوا [illegible]

[illegible] اگر [illegible]

طعام [illegible] زنان [illegible] و آفت شکوفه [illegible] و مسافران باشد [illegible] دلالت کند بر موت

بزرگی و تنگی طعام و آفت حیوانات [illegible] زنان [illegible] و فساد نباتات و سرما [illegible]

متصل [illegible] طعام باشد [illegible] و فساد نباتات و حیوانات [illegible]

و زلزله [illegible] و خرابی عمارتها [illegible] زنان [illegible] و سرما [illegible]

عمارت [illegible] و زمین لرزه و سرما [illegible] اگر [illegible] سرما [illegible] هوا [illegible]

و [illegible] مسافران باشد [illegible] دلالت کند بر [illegible] موت و تنگی طعام [illegible]

سبزها و فتنه در مغرب و بادهای [illegible] اگر [illegible] از اشراف الناس [illegible] و دیگر

اشیا را عزیز گشته بود [illegible] مریخ بود ملوک [illegible] اضطراب خاطر باشند و دزدان غلبه کنند و فتنه ها ظاهر گردد و بعضی از
سپاه گرفتار گردند و ظهور مدعیان [illegible] زهره بود [illegible] این زنان باشند و مطربان و سرما [illegible] عطارد بود [illegible]
بادهای ناخوش و [illegible] و تیره [illegible] میان مردم و [illegible] کتاب و فضلا و خصومت [illegible] هلاک [illegible] بود [illegible]
بود در [illegible] زنان و عوام باشند و [illegible] مسافران و رسولان [illegible] دلالت کند [illegible] در [illegible]
و [illegible] مریخ [illegible] سعیها و نقصان [illegible] زوال [illegible] اگر مشتری بود [illegible] باشند و اهل صلاح
غلبه کنند [illegible] ملوک خراسان [illegible] مریخ بود حرب و قتل خیزد و خروج مردم [illegible] بود [illegible]
شدن [illegible] زهره بود [illegible] زنان و مطربان باشند و [illegible] تیره و [illegible] و سرما [illegible]
عطارد بود [illegible] در [illegible] باشند و [illegible] بازارها [illegible] بود از [illegible]
[illegible] مسافران و عزت طعام [illegible] دلالت کند [illegible] اعیان و اشراف و [illegible]
[illegible] وزارت و خصومت ملوک [illegible] مشتری بود [illegible] در مشرق حرب و قتل [illegible]
و معادن و عزت [illegible] حرب و [illegible] بزرگان [illegible] زهره بود آسیب رسد [illegible] و اعتدال هوا [illegible]
عطارد بود [illegible] رسد [illegible] و اهل دیوان و جنگ در بازارها و بسیاری [illegible] جنگ کنند عوام مسافران
و [illegible] رسد [illegible] دلالت کند [illegible] و قضاة [illegible]
[illegible] در [illegible] زحل باشد [illegible] در خراسان [illegible] خیزد و [illegible] کوسفند [illegible]
مریخ بود [illegible] و حرب باشد [illegible] و [illegible] زهره باشد [illegible]
بود و ارزانی [illegible] زنان و مطربان [illegible] عطارد بود [illegible] و [illegible] و سرما [illegible] بود عوام [illegible]
رسد و [illegible] مسافران و زنان و [illegible] دلالت کند [illegible]
[illegible] عامل و [illegible] وزرا و علما و [illegible] زحل [illegible] و [illegible] بود و [illegible]
بادهای [illegible] مریخ بود [illegible] باشد و قتل [illegible] و [illegible] میان [illegible] زهره بود [illegible] زنان
و مطربان باشند و [illegible] و [illegible] عطارد بود [illegible] در [illegible]
[illegible] و خصومت مردم [illegible] بود [illegible] باشد [illegible]

دلالت کند بر ... و علما و اعیان و تقدم اکابر و ... حیوانات ... و سلامتی مسافران دریا اگر زحل مستقبل بود ...
طیره و ... شمال دیگر ... بود دست بزرگان ... مریخ بود بر حرب و خون ریزش و غرق شدن کشتیها و حرکت لشکرها
بود معزم غارت ... زهره بود بیماری زنان و کودکان و ... سختی و سرما در وقت ... عطارد بود ... زیاد
بود و روشن ... کثرت خیرات و فراخی ... قمر بود باران بسیار باشد ... مسافران ... از دریا جهت
عامه ... دلالت کند بر ... ساحه ... و ... واست و ... حدت و حرارت
بر مزاج ... در جانب مشرق و اقلیم رابع و حرکت سپاه و شبیخون اگر زحل ... بود حرکت ... معارف
بود و جور و ستم سلطان ... مشتری بود ... بزرگان بود ... زهره بود باران ... فراخی و ... چهارپایان زنان
... عطارد بود رعد و برق ... و احتراق مواضع ... و ... در هوا ... بود ...
باران ... قمر بود ملالت عامه باشد و ... مسافران و قطع طرق و غرق ... و اندوه
زنان حامله ... دلالت کند بر پریشانی حال ... تا حیرت ... و حرب و فتنه
از جنوب و شبیخون ... زحل مستقبل بود ... باشد و فساد علوفات ... مشتری بود
گرانی ... باشد و ... اشراف ... زهره بود بیماری زنان و ... باشد و سلامتی ... سرما ...
بود ... کنند و بیماری کودکان و ... و ... احوال ... قمر بود ... مسافران و سرما ...
اندوه زنان و بسیاری ... دلالت کند بر خون ریزش و بیماری ... از جانب ...
و خشکی هوا و مخالفت امرا و ... زحل مستقبل بود ... و ... احتراق ...
مشتری بود ... زهره بود باران ... مستی ...
... زنان و امردان ... عطارد بود ... و ... احتیاج ...
قمر بود شبیخون ... دریا ... مسافران ... زنان حامله ... عوام ... مریخ ...
دلالت کند بر ... حرب ... فارس ... ارمینیه ... لشکرها ... کشتیها ...
اما اگر ... حروج ... فارس و خراسان اگر مشتری بود ...
... و علما ... زهره بود باران ... و سرما در وقت ... زنان اگر عطارد بود ...

و جنگ و جدال پادشاهان در اطراف و قتل بود و غلبهٔ عامه بود و خرابی ارباب ... و رنج مسافران

دلالت کند بر بیماریهای ... زنان و مادران و مطربان و حرام ... طریف و لطیف در اقلیم ... اگر برج منقلب بود و دوست زهره ...

باشد و هلاکی هوا و هلاک شخصی نامی دانند و علما و اگر مشتری بود و خصومت بسیار کرده و بارانهای مستقل ... چهارپایان

بود و اگر مریخ بود آشوب باشد و بیماریها و قوی ... اهل صلاح و اگر عطارد بود ... شروع کند ...

باشد و تغیر ... و سرما در دشت و اگر قمر بود باران ... در موسم ... [illegible]

دلالت کند بر ... زنان و خواجه سرایان و اصحاب طرب و زینت و ... و بارانها ... و ... قوی ...

و ... برج منقلب بود ... اگر مشتری بود ... مسافران

و بزرگان باشد و اعتدال هوا اگر مریخ بود ... زنان ... اگر عطارد بود ... کند

و ... گویند و اگر قمر بود ... مسافران ... و خصومت ... و سرما ...

دلالت کند بر وقوع امراض و کثرت بارانها و تنگی ... برج منقلب بود بیماری ...

شود و ... اگر مشتری بود ... و ... [illegible]

بود خرابی ... و اسقاط اولاد ... عطارد بود بیماران علاج ... بارانهای ...

و ... باشد باران آید و حرکت مسافران و ... عامه ... دلالت کند

بر کثرت باران و ... زنان ... و کثرت ... برج منقلب بود ...

و خرابی ... اگر مشتری بود بارانهای ... آید و خصومت بسیار کرده و ... بود و ...

بزرگان اگر مریخ بود بارانها ... آید و سرما ... اگر عطارد بود بارانهای ... آید و حرکت

مسافران و خصومت ... اگر قمر بود خرابی ... و رنج مسافران در دریا و تغیر هوا ...

دلالت کند بر ضعف حال فضلا و اهل دیوان ... و ... در معارف ... عمال ...

اگر منقلب بود برج ... اگر مشتری بود ... خوش ...

... و بیماری بزرگان اگر مریخ بود ... و ... اگر ...

بیماری زنان و مطربان باشد و ... اگر قمر بود ... [illegible]

حدثان دهد و شیوع [illegible] دولت کند بر دریاها و دواب و نباتات و زحمت تجار و حال جنگی و پادشاهی و جنگ و مقاتله بود
بر حال حرارت و بقاع و تلف حیوانات باشد و زلزله اگر مشتری بود علامت حال ما است [illegible] ولی رونق البواب البر
و حال علما و فضلا اگر مریخ بود بیماری جهان با بیان و احراق جو هوا حتی و گرانی اگر زهره بود آفت زنان و امراض ان باشد
و تلف کودکان [illegible] اگر قمر بود سرما و ظلمت سوداویه دل عوام بود و زنان [illegible] عطارد [illegible] هلاک کتبه
بر بیوتی و بیوتها و قوت نفوس و شعرا و زر و تجارت اهل بازار اگر زحل متصل بود [illegible] خالی و بادهای محرق [illegible]
و آفت در جنان و حارها باشد اگر مشتری بود بادهای سالم بود و صحت مردم [illegible] اگر جوزا [illegible] رونق تجار
مریخ بود بیماری جوزا و قتل و شیوع باشد اگر زهره بود در زنان حامله و فساد و حال [illegible] و جاآن باشد
قمر بود سودا [illegible] دلالت کند بر آفت کشتها و زیادت [illegible]
آنجا اگر زحل متصل بود خرابی جاها باشد از آب و آفت نباتات اگر مشتری بود [illegible] حال مسافران دریا بود
[illegible] اگر مریخ بود غارت کشتها و فساد حیوانات [illegible] اگر زهره بود [illegible] زنان حامله [illegible] شراب
داران و بسیاری [illegible] و خیانت [illegible] مردم اگر قمر بود [illegible] اهل [illegible] و تجارت [illegible] مردم عامه
[illegible] زحل [illegible] دلالت کند بر [illegible] ملوک ظالم و دهقانان و پیران و یهودان و [illegible]
و بسیاری عمارت و زراعت و ابدان جاها [illegible] در علم [illegible] و منجمان [illegible] این [illegible]
و قوت ارباب قلاع و جبال و کوه نشینان و اهل [illegible] و سلاح [illegible] دستوران [illegible]
و [illegible] دلالت کند بر اخلاق [illegible] گفته شد و بیماریها در [illegible] از ماده سودا و وقوع جنون و قولنج و [illegible]
و جذام و [illegible] در مردم و بسیاری [illegible] و فساد حیوانات و علت [illegible]
مردم کوه پایه و قلعه داران [illegible] مشتری [illegible] دلالت کند بر نیکوی حال وزرا و ائمه و علما و اشراف و اعیان و [illegible]
مساجد و مدارس و کثرت عقد و تصدق و امانت و دیانت و صلح میان مردم و امر معروف و [illegible]
و ایمنی و بسیاری [illegible] دلالت کند بر [illegible] گفته شد و [illegible] اکثر ان و بیماریها [illegible]
[illegible] ~~[illegible]~~ [illegible] و قضاة و وقوع [illegible] شرع و [illegible] دین [illegible]
و [illegible] میان بزرگان و بیماریها [illegible] و درد دل [illegible] و آفت حیوانات اهلی

عابه

[illegible] دلالت کند بر قوت حال امرا و لشکریان و قضات و شحنگان و [illegible] کاران و [illegible]
نشستن و ظهور مردم جنگجو و فتنه و دزدی و [illegible] سلطان و اجتماع اهل سپاه [illegible] دلالت کند بر
ضعف حال سران سپاه و اهل سلاح و آفت از زنان و بدکاران و رسوائی این طایفه و جنگ میان ایشان و اضطراب
و فساد و دزدان و بسیاری فسق و فجور و کارهای ناشایست و برخاستن حرب و قتل و شورش [illegible]
دلالت کند بر قوت حال ملوک و سلاطین و اکابر [illegible] این طایفه و عدل و انصاف در عالم و بسیاری رسوم
[illegible] دلالت کند بر بیماری و [illegible] اکابر و محتشمان هر قومی و کثرت درد چشم و دل و شکستن اعضا
و فساد [illegible] و افتادن از بلندیها و [illegible] دلالت کند بر سعادت حال زنان و مردان و ار
باب طرب و مطربان و خنیاگران و سرودها و فراخی نعمت و رونق بازار عطرفروشان و زینت سازان و جوهریان و ارباب
حاجات [illegible] دلالت کند بر طلاق و فراق میان ازواج و زنان و مطربان و بیماری زنان [illegible]
و کثرت فسق و فجور و [illegible] و بی شرمی [illegible] و علت است [illegible] و نکاحهای [illegible]
[illegible] دلالت کند بر نیکی حال قضاة و اهل دیوان و تجار و مردم بازار و بسیاری بیع و شری و امانت در مردم
با [illegible] و گفتن سخن حق و موعظه و راستی در عدول و آمدن اخبار صحیح و [illegible]
و رواج کسب و کاغذ و [illegible] دلالت کند بر [illegible] و [illegible]
و ملالت عمال و مستوفیان و تجار و اهل بازار و آفت طیور و ظهور [illegible] و کثرت تهمت و [illegible]
و گفتن سخنان بیهوده و نوشتن خطوط مزوّر [illegible] دلالت کند بر آسانی و فتح و حل و برآمدن مهمات
مردم و سلامتی مسافران و بادها و هوای نافع و [illegible] دلالت کند بر ضعف حال زنان
و استحاله جنین و صرع در کودکان و [illegible] در کارها [illegible] معلوم شده است که اجتماع قران
نیرین است و استقبال مقابله نیرین و امثال نیز [illegible] این هر دو لفظ را در امور عالم ترکیب است تمامت
[illegible] حال وقت و وقوع هر یک معلوم کنند و [illegible] دلایل آن حکم کنند چنانکه در این نسخه
باز نمائیم و مثال نیز ایراد کنیم ان شاء الله تعالی و بعد از آنکه در صورت طالع یکی ازین دو وضع [illegible] اتفاق افتد
یا دلیلی که دال باشد بر تغیرات هوا مناسب آن حکم کنند و همچنین در دلایل حرب و آشوب و گرانی

در ... تامل کنند و بنا بر آن اجتماع و استقبال که مقدم باشد بر طالع سال و فصل و آنچه در صفر آن معتبر است از منازل قمر از سر گرفت
حافظ و فلک درست کنند و آنجا حکم کنند که چون از اجتماع و استقبال منصرف گردد بهر کوکب که متصل گردد طبیعت آن کوکب
گیرد و حکم از جهت آن کوکب باید کردن از سعد بودن و نحس بودن ما اگر در صورت طالع یکی از این دو وقع الاب بود
خاصه که صاحب طالع و رب طالع و سعد ربع باشد دلیل باد و باران و تغییر هوا بود و اگر نحس در عاشر بود دلیل ...
هوا بود و اگر در رابع باشد دلیل زلزله و آفت مزروعها و خرابی بود و سرما خاصه در زمستان و اگر در مثلثه آتشی باشند
افزایش هوا و علت دیگر جواهر معادن بود و اگر در مثلثه هوایی باشند بیماری در نوع انسان و آفت ...
و طیور باشد و اگر در مثلثه خاکی باشند آفت حیوانات و غلات باشد و بیم زلزله و خسف و اگر ... باشند کمانی
که نحس دلیل ... منسوب هر یکی باشد چنانکه گفتیم اگر قمر بعد از انصراف نحوس متصل گردد بطالع چنین ...
و ... کنند ... و ... و ... دو ... و گرانی نرخها باشد و اگر سعد متصل شود ... عرد ...
دعوت اسراف و اعیان و شادیها اندر هر نوع و ارزانی و فراخی نعمت اگر طالع برج بارانی باشد یا حاجبی از کوکب
باران بود و دلیل باران ... شود با نهایت سخت بارد و ... زیادت کرده اگر قمر از اجتماع یا استقبال ...
شود و بعد ... متصل گردد دلیل ... و دقایق ... و خصومت و دزدی و کسادی نرخها بود خاصه که ... عداوت
بود و ... اگر عطارد ... باشد و اگر طالع یکی از این دو اگر موصوف باشد بصفات علا نرخها گران شود خاصه که در
طالع یا دهم باشد و اگر موصوف بود بصفات ... نرخها ارزان گردد و اگر رب طالع یکی از این دو نحس باشد و او دلیل
بر غلا بود گرانی شود خاصه آن طالع که مقدم بود بر طالع سال و اگر بجای زحل مشتری باشد و او دال بر ... بود از ... شود
... انصراف قمر از رب یکی از این دو و متصل شود بمشتری و او دال بود بر ارزانی نرخها ارزانی شود و اگر
انتقال بزحل داشته باشد و او دال بر غلا باشد گرانی شود و اگر در طالع یکی از این دو نحوس با هم ناظر باشند بعداوت
یا مع ذنب باشند دلیل فتنه بود و حرکت لشکرها ... با ... یا ... دلیل حرب ...
و قتلها است احتراق مریخ یا بودن تحت الشعاع یا ... در طالع یا عاشر یکی از این دو دلیل ...
دزدیها باشد و آشوب و فتنه هرچند که ذکر بعضی از این دلایل کرده شد ... جهت افاده ...
... اجتماع ... دلیل کند بر ... حال ملوک و سلاطین و آفت که ... ایشان ... و ضیاع و ...

ودیگر

و تاریکی هوا [illegible] دلیل کند بر برف و نبات و شکوفه و بهار پایان و حرکت مسافران [illegible]

و درد [illegible] و تغیر هوا [illegible] دلیل کند بر حرارت [illegible] و زنان و جستن بادها و [illegible] اختیار [illegible]

تحتی با [illegible] ماند و کتاب و کال و خصومت [illegible] و کثرت معاملات [illegible] دلیل کند [illegible]

اعدا و رسیدن مسافران [illegible] حسین [illegible] و بخت [illegible] و [illegible] هوا [illegible] دلیل کند بر [illegible] احوال ملوک

و التفات کردن با یکدیگر و فرستادن برید و [illegible] و رسول [illegible] و [illegible] الکابر و گفتن اسرار و شدت حرارت

هوا [illegible] دلیل کند بر تغیر هوا و میل مردم [illegible] و [illegible] حیوانات و [illegible] حوام [illegible] بر رکان [illegible]

[illegible] و [illegible] دلیل کند بر تفاوت [illegible] از [illegible] سعید [illegible] ملوک و اکابر [illegible] عامه

[illegible] و باران و [illegible] دلیل کند بر توقف مسافران و [illegible] جاسوسان و طلبات [illegible]

کشتها و [illegible] و تاریکی هوا و سرما [illegible] دلیل کند بر [illegible] و [illegible] اهل علم و [illegible] و [illegible] مردم

[illegible] و تغیر هوا [illegible] دلیل کند بر شدت سرما و برف و [illegible] اهل سفر [illegible] و [illegible]

و [illegible] عوام [illegible] و [illegible] حیوانات [illegible] دلیل کند بر کدورت خاطر ملوک و اکابر

و [illegible] بادها و ظلمت هوا و اندوه و [illegible] و [illegible] و اهل صحرا [illegible] رسل و [illegible] و اهل سفر [illegible]

دلیل کند بر حرکت مسافران دریا و [illegible] کشتیها و [illegible] حیوانات [illegible] و کثرت [illegible] و کثرت عوام

[illegible] دلیل کند بر مودت میان ملوک و اکابر و نوازش با [illegible] و [illegible]

و [illegible] عدل و انصاف و [illegible] و [illegible] و [illegible] و صحبت [illegible]

دلیل کند بر خصومت اکابر و [illegible] اهل [illegible] ملوک و [illegible] و [illegible]

از [illegible] و [illegible] دار العلما [illegible] دلیل کند بر صلح میان سلاطین و اکابر [illegible]

و [illegible] رعیت و فراخی نعمت و [illegible] و [illegible] و [illegible] و اهل صحرا [illegible]

[illegible] دلیل کند بر خصومت ملوک و اکابر و ظلم [illegible] بر رعیت و فتنه و [illegible] و [illegible] و [illegible]

[illegible] و [illegible] ملک و [illegible] دلیل کند [illegible] میان [illegible] سالار [illegible]

و [illegible] الکابر بر [illegible] و نوازش با [illegible] و [illegible] [illegible] و [illegible] حصار [illegible]

در وقوع دزدان و [illegible] دلالت کند بر غلبه کردن دزدان و قتل ایشان و حرب و اندوه و حیرت
و دفع اکراد و عیاران و [illegible] دزدان را [illegible] و فساد ستمگران و قلت آبها و آفت زرعها از موش و ملخ
و ملخ و [illegible] لشکریان [illegible] دلالت کند بر دوستی ملوک و بزرگان و اسائت خلائق و اتفاق دشمنان با اهل
سپاه و مسلمان شدن کفار و دوران و جمع آمدن سپاه در مشرق [illegible] دلالت کند بر خرابی برخی از ممالک
یکی از معارف ملوک و حرکت لشکرها و مخالفت سلاطین و اندیشیدن غدر و مکر در حق یکدیگر و اشتغال ملک
در دولت و حیرت عوام و [illegible] ظلم و ظهور درد چشم [illegible] و کرمها [illegible] ازان و اجرا
دلالت کند بر خوار شدن [illegible] و [illegible] داران و بزرگان از پادشاهان و ترقی [illegible]
و آمدن [illegible] و فراخی [illegible] و تغیر هوا [illegible] دلالت کند بر خواست از رعیت و خشم ملوک بر بعضی
[illegible] و بدی حال بزرگان و مردم کوه و پایه [illegible] و وقوع عداوتها میان [illegible]
ضیاع و عقار و نقصان ارتفاعات و هم زلزله و سرما اگر وقت بود [illegible] دلالت کند بر عنایت ملوک و سلاطین
با بزرگان و دهقانان و وقوع صلح میان اکابر و کم شدن ستم و ظلم و آبادانی جایها و بسیاری بارانها
و بزرگ شدن دودمان و تغیر هوا مناسب وقت [illegible] دلالت کند بر خصومت میان ملوک و اکابر و حرب [illegible]
و خروج سپاه و آفت پیران و کشتن دزدان و آمدن اهل قلاع و جبال و فساد حیوانات و گرانی نرخها و غارت
در کوه و بادیه و نقصان [illegible] بباید که و سرما اگر وقت بود و آفت از باد و سموم [illegible] دلالت کند
بر نیکی حال زنان و اهل طرب و وقوع سورها [illegible] و نکاحها و موافقت ازدواج [illegible] و دیران
و دهاقین و ارزانی [illegible] و نعمت و شدت سرما [illegible] و نیکی حاصل کشتها [illegible] دلالت کند بر بیماری
زنان و امردان و مطربان و [illegible] و ضعف حال [illegible] و [illegible] کارها [illegible]
[illegible] مشغولی اهل جبال [illegible] علامت [illegible] و سرما [illegible] دلالت کند بر شادی بزرگان [illegible]
[illegible] قلاع و جبال و بسیاری [illegible] و اصلاح [illegible] کارها [illegible]
در [illegible] بازارها [illegible] و اعتدال تابستان [illegible] دلالت کند
بر [illegible] رعیت [illegible] کارها و [illegible] مردم از جور و ستم و ظلم [illegible]

و خصومت اهل بازار و دهاقین و کوه‌نشینان و عداوتی از ازدواج و آفت بر پیران و صف و طعام و اندوه
مطربان و اسبهای جنبره و سرما در وقتش بود ... دلیل کند بر حرکت رسولان و بسی عهدها و کشتن کارها
و بسیاری تجارت و زراعت و سخ برده و املاک و سلامتی بزرگان و کوه‌نشینان و سرما در وقتش و تیرگی
هوا در اخیف ... دلیل کند بر ظهور خیانتها و تهمتها بر خلایق و دعویهای ناحق و اندوه اهل دیوان
و تجار و اهل بازار و بی‌رونقی دهاقین و اهل حرا و بد گشتن هوا در اخیف و بیماری جوانان و فساد نباتات
و سرما در وقتش ... دلیل کند بر الفت میان بزرگان و پیران و دهاقین و جنبیدن بادهای خشک و ...
و بهادار ... علامات و عدول ... اخلاق و خوف و شدت سرما در وقتش و ازدواج بازرگانان
... و رسیدن اخبار از هر نوع ... دلیل کند بر خصومت میان خلایق و گرفتاری رسولان و جاسوسان
و اسهال مردم از دهان یا اختیار رفع و ستم بر اهل حرف و بیکاری داشتن ... و سرما و تهمت بر خلایق
و ... مردم منافق و اهل رستاق و تیرگی هوا و بادهای ناخوش ... دلیل کند بر اتفاق
ازدواج پدران و فرزندان و رونق بزرگان و عیاران و رسیدن ... و تغیر هوا ...
بر جنگ و جدال میان عوام و اندوه رسولان و اسب‌داران و خاصبان و رنج اهل حرا ... دلیل کند بر
رونق مشایخ و دهاقین و صلح مردم و سازگاری ازدواج و سعادت ... و زنان و عیاران و ...
... دلیل کند بر رنج مسافران و آفت کشتها و خصومت میان پدران و فرزندان و سرما و باد ...
در وقت و بیماری اطفال و زنان ... دلیل کند بر دوستی علما و قضاة با امرا و ... و بازی ...
... و ... لات حرب و لزوم و میل مردم به سلاح و تیرانداختن ...
اسباب ... دزدان و راه‌زنان ... دلیل کند بر فتنه میان سادات و قضاة و اهل صلاح
و عفت بزرگان ... و آفت اشرار و بیماری اهل صلاح از حرارت و استیلای حدت ...
... در ناحیت برج ... دلیل کند بر مودت میان امرا و وزرا و دوستی
اهل صلاح ... از بزرگان و بسیاری ... و رونق دار القضاء ...
و کم شدن شر و شدت گرما در وقتش ... دلیل کند بر فتنه بزرگان و خصومت میان وزرا و امرا

دیاری موکب و حکام و معمار ... توانگران و تولیت خلایق و مراسی در مردم و سوختن و تاختن جابجا و هم سیر ...
و خون ریختن و عذر با بزرگان و دیاری جا ره و فنا و حمد ... دلالت کند بر قوت حال ملوک و حکام ...
این طایفه با علما و معارف با اصناف از خلایق و بسیاری خیرات اکابر و زیادت شدن مال ... دلالت کند
بر خصومت ... و طلب بزرگان بر این طایفه و تهمت بر علما و هم ولاد در دین و مذهب و گرمی هوا در ...
... دلیل کند بر جمع میان با دشاهان ... و یاد جاه وزرا و اشراف و شادی توانگران و قضاة ... الله ...
و حلی و اصناف ملوک و دهقانان ... بسیاری ... و جمع ... امر و خیرات بزرگان و فراخی ... و گرمی هوا
در وقت ... دلیل کند ... وزرا و علما و خواست ان توانگران و حرمت این طایفه و خوف ... از ...
و تنگی طعام و تفاوت نرخها ... و گرمی هوا در وقت ... دلیل کند بر شادی علما ... و اکابر اشراف
... رونق قضاة و سادات و دین ... خلایق و عزت لباس ... و صلح میان مردم ... دلیل کند
بر سستی از ... و ... امر معروف و نهی منکر و تهمت بر قضاة و علما و طلب حقوق شرعیه ... حریر
و ... هوا ... دلیل کند بر قوت کار بزرگان و سعادت وزرا و اشراف و صحت ... و صلاح ... کارها و وقوع
... و ساختن ... و ارام گرفتن فتنها و خوشی ... ماسل طرب و امدن خبرهای خیر و کثرت ... و ...
علما ... و ... نرخها ... دلیل کند بر خصومت ازواج و بسیاری فسق و فجور و ... اصلاح و طلب ...
مردم از کثرت امر معروف و نهی منکر و ... شراب ... و ... لهو ... اهل ...
و علم اشراف ... دلیل کند ... دبیران و متصرفان ... و ... با ... ارتفاع
این طایفه ... مردم ... و امدن خبرهای ... دلیل کند بر ... علما ...
اهل ... و ... و ... دلالت کند بر قوت حال دبیران و مستوفیان ...
علما و فضلا و جمعیت میان این طایفه و سستی و ... و سعادت ... و کتاب و ... فتنها
... و باران ... دلیل کند بر کثرت خصومت و جدل میان علما و فقها و ... دین و مذهب ...
ناحق و میل قضاة و ... سستی در ... و ... میان ... اهل ... و ... الله ...
... دلیل کند بر ... مردم عامه و ... زنان و رونق ... و ... ان بزرگان ... دلیل کند

برحمة

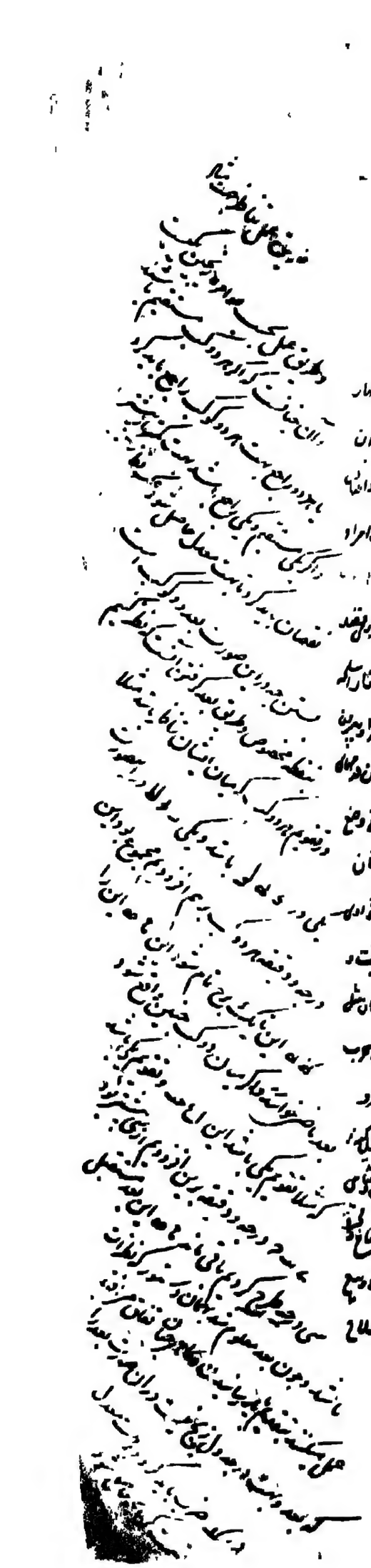

بعدت ریزش باران و برف و ما یکان و دل مشغول عوام و زنان و تجار و ضعفت ارواح ... دلیل کند بر اظهار

امامت و ولایت در عوام و بسیاری جزئیات و طامات و سالکی مسافران و گشتنها و آراستن جهاد را سبب ازدیاد

کارها و صحت چاپاران و بادرندگی ... دلیل کند بر نفاق میان علما و فقها و ... در عوام الناس خردم سخن و انشاها

و مکتوبهای شرعی و دادن ... مال دیوان و ... و رسیدن مسافران و رسولان و کم و ... دلیل کند بر ثروت امرا

و اهل سلاح و زیادتی جاه این طایفه و مغلوب ... بر مزاج ملک و اکابر و عزت ... و آلات حرب

دلیل کند بر عزت امرا و اکابر و ... و صیادان و عزت معدن ... و گرفتاری ایشان و بسیاری نقد

... دلیل کند بر نوازش یافتن سپاهیان از ملک و رونق اهل سلاح و ... و رواج بازار اسلحه

... دلیل کند بر ... حرب و ... و آشوب میان ملک و امرا و ...

... و ... مجالس ... از قلم و ستم و سلاک ... و بیماری اکابر و زندان ...

... کردن دزدان و راه زنان و ... ایشان ... دلیل کند بر موافقت ازواج و ... وضع

حمل و ... و کثرت نکاحها و ... دلیل کند بر ... زنان

و ... بازارها و وقوع طلاقها ... میان ازواج و بیماری زنان و ... مطربان و ...

و وضع حمل و ... کودکان مرده از شکم و کثرت زنا و فسق و ... رسوائی زنان و نکاحهای ... و

... و ... و ... رعد و برق و ظلمت سوا ... و ... ایشان ...

... ایشان ... دلیل کند بر موافقت ازواج و بسیاری ... و ... و آلات حرب

و ... و ... آشوب و فتنه ... و دست کوتاه کردن اهل شرو

... دلیل کند بر جرأت دزدان و ... و رواج آلات حرب و ... راه داران دلیل کند بر

... دزدان و بیماری کودکان و ... و ... و ... ایشان ...

... و ... دلیل کند بر ... میان اهل دیوان و امرا و اهل سلاح و رونق صناع ...

و رواج بازارها و ... و ... و ... و ... ایشان ...

... و ... دلیل کند بر ... میان امرا و اهل دیوان و ... اهل سلاح

برعلم فقه و حضرت تجار و زیان در معاملهها و کثرت خیانتها و عذر و عقد بزرگان و ظهور قلابان و اندوه خلایق و بازرگانان
خانمی و گرمی هوا و رعد و برق و حرکت مناسب دهقان ** دلیل کند بر دوستی عوام با اهل سپاه و دزدان و اشتغال مردم
به خوردن و شکر [illegible] و حسب ناخوشان ** دلیل کند بر خدمت مردم و حدت حرارت در مزاجها و وقوع قماربازی
و دوستان و خیانت و دروغ گفتن و [illegible] ** دلیل کند بر حرکت سپاه و شادی رندان و عیاران و میل مردم بسلاح
و صید کردن [illegible] و رغبت سوار شدن و [illegible] کردن عوام عذرهای کهنه را ** دلیل کند بر جنگ و جدل میان عوام و اهل سلاح و
حرکت لشکرها و فساد این طایفه و بیماری اطفال و زنان حامله و بدی رایها و آفت [illegible] و تغیر [illegible] ** دلیل کند بر [illegible]
میان بزرگان و زنان و طبیعت نوابان و حاجیان و [illegible] عام مردم [illegible] درگاه پادشاه و حکومت عوام ** دلیل کند بر اندوه
خلایق از بزرگان پادشاه و عقوبت [illegible] و در وقت افتادن مهمات و تغیر هوا ** دلیل کند بر حصول [illegible] اتحاد
و اجتماع این طایفه با یکدیگر و [illegible] عامه مردم و [illegible] ملوک و حکام بر رعیت و شادی [illegible] ** دلیل کند بر خیانت
میان بزرگان و اظهار خصومت [illegible] و رغبت [illegible] و [illegible] عزم و غرامت و [illegible] افتادن عوام در طلب
[illegible] مردم و تغیر هوا و گرانی چیزها ** دلیل کند بر کثرت سورها و محبت میان مادران و دختران و طرب در
زنان و مطربان و [illegible] احباب خویش و رحمت عوام و بسیاری خنده و لهو در خلایق ** دلیل کند بر بخشش [illegible]
میان مادران و دختران و ضعف حال [illegible] و میل [illegible] که [illegible] و گفت و گوی در بازارها ** دلیل کند بر رواج بازار
[illegible] و عزت [illegible] و رونق [illegible] و طرب [illegible] زنان و [illegible] وضع حمل [illegible]
حال اهل طرب و کثرت [illegible] و سورها ** دلیل کند بر خصومت میان زنان و شراب [illegible] و مطربان [illegible]
این طایفه [illegible] ** دلیل کند بر قوت ارباب دیوان و میل خلایق
بشرب و طرب و [illegible] مردم و تعلق و تعشق میان زنان و امردان و رغبت مردم بتماشا و خوشحالی [illegible]
[illegible] ** دلیل کند
[illegible] ** دلیل کند بر [illegible]
[illegible] ** دلیل کند بر [illegible]
[illegible] ** دلیل کند

بسیاری جنگ و جدال در بازار و حرمت اهل اعیان سپاهی [illegible] کار و مکث در بازارها را [illegible] و نوشتن

عفونت و مرض و رسیدن آفات و آمدن ملخ‌ها و تغییر هوا [illegible] کواکب بر برج ثقیل زحل [illegible] دلیل کند بر حرکت

پادشاهان جهت کارها و کثرت مقابله و ظلمت هوا و [illegible] و [illegible] سرما و [illegible] بر رعیت و انواع تشویش

در ناحیت و سرما [illegible] در چهار [illegible] دلیل کند بر حرب و فتنه میان ملوک و افتادن [illegible]

و هراسی در مردم و حرکت‌ها و کسوف [illegible] بیشتر و افتد مرض‌ها [illegible] زلزله و خرابی [illegible] دلیل کند بر [illegible]

جنگ و عزت طعام و بیماری چهارپایان و افت درختان و میوه‌ها و علت باران و کثرت مقابله [illegible] دلیل کند بر نقصان [illegible]

[illegible] و سرمای [illegible] در زمستان و افت غلات [illegible] و زمین [illegible] کوچک [illegible]

افت حیوانات [illegible] دلیل کند بر [illegible] و معادن و غلبه کردن سباع و آشوب در [illegible]

و دشت قبچاق و خراسان [illegible] دلیل کند بر آفت علما و فقها و تنگی [illegible] اغنیا از دست فقرا [illegible]

[illegible] و کثرت آشوب بحیران دلیل کند بر گرانی [illegible] و بادهای [illegible] در نوع انسان [illegible]

دلیل کند بر نقصان آبها و [illegible] کشتها و تشویش [illegible] حیوانات [illegible] دلیل کند بر [illegible]

[illegible] بر رعیت و ظهور فتنه در مشرق [illegible] و افت [illegible] معادن [illegible] دلیل کند بر [illegible] سرما [illegible] در

زمین هند و [illegible] حیوانات و برف [illegible] دلیل کند بر بادهای خراب کننده [illegible] و حرب

[illegible] و افت ایشان و [illegible] و موت پیران [illegible] دلیل کند بر [illegible]

[illegible] مردم و کم شدن آبها و آشوب در نواحی [illegible] و افت کشتها از سرما و سیلهای خراب کننده [illegible]

[illegible] کشتها [illegible] دلیل کند بر نیکی حال ملوک و [illegible] و قوت اهل معادن و صنایع

[illegible] و سلامتی [illegible] دلیل کند بر فراخی نعمت و سلامتی [illegible]

[illegible] دلیل کند بر [illegible] بادهای نافع و خوشی [illegible] مردم و سلامتی [illegible] هوا [illegible]

عوام و فقها و اشراف [illegible] دلیل کند بر خوبی حال وزرا و اعیان [illegible] و سلامتی مردم در بازار

و فراخی نعمت و ایمنی [illegible] دلیل کند بر رونق ملوک و سلاطین و کثرت [illegible]

[illegible] بر رعیت [illegible] دلیل کند بر سلامتی کشتها و نعمت خلایق و رواج بازارها و صفای هوا [illegible]

بسیار شود دلیل کند بر اعتدال هوا و ایمنی راهها و کثرت باد و باران و فراخی نعمت و کساد بازارها و ارزانی نرخها شود
دلیل کند بر فتنه و آشوب و جور و بسیار شدن بندگان بر خداوند و فتح طرق و باد و باران هم نفع و عزت طعام و ظلم عمال با رعیت
دلیل کند بر خوشی دل بندگان و کثرت خیرات و سلامتی حیوانات و بسیار شدن خلق و اعتدال هوا ... دلیل کند بر هلاکت
حیوانات و اعتدال هوا و اندوه سادات و قضاة ... دلیل کند بر تنگی حال خلایق و ارزانی و فراخی نعمت و کشت و بنیان
کارهای بسته ... دلیل کند بر خوشی سقا و ادویه و بارانهای نافع و قوت حال سادات و علما و اشراف و هلاکی کشتیها
کارها ... دلیل کند بر قوت حال اهل سپاه و تنگی تجار و باران و عزت طعام و حرکت سپاه ... دلیل کند بر ابتلا
اهل سپاه و سلاح و بیم زلزله و فساد هوا و اظهار خیانت و آفت میوهها ... دلیل کند ... ریشش ...
و علت جنون و حرارت و جسمانی و بادهای گرم ... دلیل کند بر فتنه و حرب و غارت و قحطی راهها و تیر ... رود ...
کشتیها ... دلیل کند بر خشکی هوا و گرمی و بادهای ... نفع و مضرت از ... دلیل کند ... کشتیها و خرابیها
و بیم زلزله و تغییر هوا ... دلیل کند ... اهل ... سلاح و ... بادهای گرم و خشکی
هوا ... دلیل کند بر قوت حال لشکریان و اهل حرب و فتنه ... و حرکت سپاه و قتلهای ناگاه ...
... و کثرت فسق و فجور ... دلیل کند بر علت ... خشکی هوا ...
... دلیل کند بر اعتدال هوا و ... فتنه ... قوت حال امرا و ارباب ... دلیل کند بر ...
حال ... و بادها ... و ملامت حکام از اشرار و کثرت فسق و دزدی ... دلیل کند بر حرب میان ملوک ...
عامه ... و درد چشم و موت بندگان ... و نقصان آب چشمها ... دلیل کند بر جلال ملوک و قوت
حال سلاطین و اعتدال هوا و بارانهای نافع و شادی در خلایق ... دلیل کند بر کساد بازارها و عزت طعام و تغییر هوا ...
... دلیل کند بر ... بیماری ... از ... و قوت حال ملوک و حرارت هوا ... دلیل کند بر سلامتی
کشتیها و گرمی هوا و کثرت آبها و ارزانی طعام ... دلیل کند بر قوت حال ملوک و سلاطین و ... ایشان بر ضعفا ...
گرما و ارزانی نرخها ... دلیل کند بر ارزانی غلات و رونق حال بندگان و فضلا و علت جنون ... خشکی هوا
دلیل کند بر اعتدال هوا و ارزانی نرخها و رواج بازارها و ملامت ... شود ...
و قوت حال ... و عداوت میان خلایق و ... بادها ... دلیل کند ... و قوت ملوک و سلاطین

دلیل بر ...

وميل برف ... [illegible] دليل کند بر عزت اطعمه وسيم وشدت سرما وکثرت برف وصيد ... [illegible] دليل کند
بر ... [illegible] وعزت لحم ... وسموم ووقوع ظلم ... وبادهای سرد ... دليل کند بر اعتدال هوا وخير وبرکت ... [illegible]
مردم وتجارت وزراعت باغ وبوستان وکثرت باران ورعد وبرق ... [illegible] دليل کند بر آمدن ... [illegible]
نافع وسلامتی نباتات وحيوانات واعتدال هوا ... دليل کند بر کثرت باران ورعد وبرق وکثرت ... [illegible]
وسلامتی زرع ونباتات ... دليل کند بر کثرت باران وخوشی هوا وبادهای معتدل ... وسلامتی ... [illegible]
دليل کند بر باران وابرهای تيره وخشکی هوا وسلامتی کشتيها وآمدن مسافران دريا ... دليل کند بر اعتدال هوا وکثرت
... [illegible] وخلايق ... ملوک ... دليل کند بر ... وفراوانی اطعمه واندوه زنان ومطربان وقلت ... در مردم
وخوشی هوا ... دليل کند بر سعادت خواتين ورونق اهل طرب وارزانی وخوشی هوا وصحت خلايق ... دليل کند
بر اندوه زنان واحزان وخصومت ازواج ورونق شراب وارزانی وکثرت فسق وفجور وسرما ... دليل کند
بر بارندگی ونفع وخشکی هوا وسلامتی ستوران ... دليل کند بر فساد کشتيها وشدت سرما وعزت طعام ... [illegible]
... دليل کند بر قوت حال پيران وحکيمان وفسق زنان وزيان ايشان وناسازگاری ازواج وکثرت ... در مردم
... دليل کند بر قوت حال خواتين وارباب طرب وميل علما واشراف بر زنان واهل طرب وبادهای نافع وحرکت
کشتيها ... دليل کند بر جستن بادها ورعد وبرق وابرهای تيره واراجيف ملونه ... دليل کند بر اعتدال هوا وکثرت
باد وطلب خواست از رعيت ... دليل کند بر رونق ديوانها وعمال وکتاب واهل بازار وفرح کتاب وتيزی بازارها ... [illegible]
... [illegible] دليل کند بر باران وبادهای با منفعت واعتدال هوا ... دليل کند بر گرمی وخشکی هوا وبخارات ... [illegible]
اصحاب ديوان وعمال وکتاب واهل بازار وصفای هوا وبادهای نرم ... دليل کند بر قوت حال فضلا واهل ... [illegible]
وعمال وکتاب واهل بازار وصفای هوا وبادهای نرم ... دليل کند بر بسياری طعام و... ورونق اهل حرف
... دليل کند بر سرما وبادهای خنک ومکر وفريب ميان ازواج ... [illegible] دليل کند بر ... [illegible]
وشدت سرما وزيان معاملها ... دليل کند بر برف وباران وبادهای سرد خاصه که ... [illegible] وکثرت ... [illegible]
... دليل کند بر خشکی هوا وسستی بازارها وقلت طعام واندوه مردم ... دليل کند بر زيادتی ... [illegible]
... واندوه تجار واهل بازار ... دليل کند بر فرح ... [illegible] زنان وزنان حامله و... ومسافران ... دليل کند

در آنکه ضعیف خلایق و صحت حواشی و اندامها دلیل کند بر رواج بازارها و باد و باران و کثرت اغنیا و سلطان
دلیل کند بر حرکت و مسافران و خوش دلی خلایق و حواشی و باران و تفاوت نرخها دلیل کند بر تباعد
ملوک و گرمی هوا و منازعت خلایق دلیل کند بر قوت و زنان و سلامتی حیوانات دلیل کند بر اندوه
مردم و فرزند بسبب دلیل کند بر کثرت منازعت و فتنه میانه مردم و بیماری و کثرت آنها
دلیل کند بر تغیر حال و خلایق و تغیر هوا دلیل کند بر اندوه و عامه مردم
و حضرت رسولان و مسافران دلیل کند بر جهات باطل و بادها و ظلمت هوا دلیل کند
بزرگان و باریدن و فرج مردم و سرورها و انعام و عکس کند اگر دلیل کند ضعف المکاسب
و جامه عکس و عکس کدورت هوا
سقایان باشد عکس ذنب در معاملات که ذنب عکس
اگر عکس کند و دزدیهای عقب و معاملات
بود و اگر عکس کند و آفت و علت و نباتها تلف شوند و زلزله بود و اگر
بگونه اعکس کند آفت اشجار و اثمار بود و بیماری خلایق و قطع و اگر بسرطان عکس کند خشکی آبها بود
و آفت و حیوانات آبی و عکس باشد
دلیل کند بر قوت سلاطین و حکام و اعیان و اشراف و عدل بر رعیت دلیل کند
بر رونق حال اهل و نوازش بزرگان و ریاست کارها و فتح دلیل کند
بر سعادت حال علما و ائمه و سادات و قضاة و وزرا ملوک و صواب
و نعمت و فایده در معاملات دلیل کند بر رونق احوال دیوانیان و وکلا و اصحاب دواوین
و طلب و ارباب اقلام و وقوع معاملات خیر و سلامتی و کثرت کتب در علوم و رغبت مردم
دلیل کند بر قوت احوال ملوک
صنایع و گرانی نرخها و بادها مردم در طلب معاش
امرا و اهل سلاح و سرهنگان و حرکت و دلیری و سلاح و خلایق

فسق و فجور شعبه دلیل کند بر سعادت احوال خواتین حفظ و کثرت نکاحهای جید و رغبت حسن زنان به
شوهران و رواج حریر و جنس دیگر پوشیدنی و لباس و عزت پیرایه و جواهر و خطوط [illegible] و رونق
زنان و امردان و مطربان [illegible] دلالت کند بر ضعف [illegible]
و اداء الی خلاع و خیال و هوا نشینان و بیماریهای مفرط [illegible] دلالت کند بر بدحالی [illegible]
[illegible] و ابتشن و معقدان و گرفتاری بدکاران [illegible] ناپاکان و خونهای ناگاه [illegible] دلالت کند
بر تباهی حال خواتین و خواجه سرایان [illegible] و زنان [illegible] و مطربان [illegible]
[illegible] دلالت کند بر جلالت حال ملوک و مهتران
و [illegible] تدبیرات سلاطین [illegible] ارزانی حبوبات [illegible] دلالت
کند بر مذلت عوام [illegible] و گرفتاری رسولان و درماندن مسافران [illegible]
[illegible] دلالت کند بر حیرت علما و قضاة و وزرا و اعیان [illegible] تدبیرات تجار [illegible]
[illegible] رونق ابواب البر [illegible] دلالت کند بر بدحالی [illegible] فضلا و علما و تجار و اهل بازار [illegible]
[illegible] معالیات [illegible] و جاهای کودکان [illegible] دبیرستان [illegible]
[illegible] دلالت کند بر [illegible] علامت [illegible]
حال [illegible] مشتری [illegible] وزرا و علما و قضاة و اطلاق [illegible]
[illegible] دار القضا و مساجد و مدارس [illegible] دلیل کند بر جلالت [illegible] اهل سلاح و لشکر
[illegible] اهل شرو [illegible] دلیل کند [illegible] مهتران و ارباب حکومت
[illegible] دلیل کند بر دل [illegible]
[illegible] و ضعف حال [illegible] مطربان [illegible]
دلیل کند بر حیرت [illegible] و اهل فضل [illegible] اهل بازار [illegible]
[illegible] دلیل کند بر دل تنگی عوام [illegible] زنان [illegible] رسولان [illegible]
مسافران [illegible] دلیل کند بر ضعف حال [illegible] دبیران [illegible]
[illegible] و ارباب [illegible] مشتری دلیل کند بر حیرت [illegible]

و مدبران و علما و اشراف در سخن بردم در کارهای صدر دولت علیه [illegible] مریخ دلیلست بر آن مانند که امرا
و سران سپاه و ارباب سلاح و گرفتاری در دست دزدان و راه داران و کسانی سلاح و سپاه [illegible]
زهره دلالت کند بر ... رونق حال زنان و مطربان و خادمان و کسانی که ظرف و لباس حریر [illegible]
صفت حال اصحاب و ... و اطبا و ... و تجار و ... و کسانی که بازارها و اخلاق ... مردم [illegible]
و احکام [illegible] استقامت زحل دلیل کند بر استقامت احوال مشایخ و دهاقین و فقرا و اسنا ...
... [illegible] الیاک کند بر قوت حال وزرا و اعیان و قضاة و علما و ارباب [illegible]
... حال امرا و سران سپاه ... [illegible] ... رونق ...
و ... و اطبا ... [illegible] ... به قوت حال ... و اطبا ...
و رونق ... بسیار ... کثرت اصحاب ... و کسانی که ... احکام و طریق استخراج آن فارغ ... صلاح ...
... هر یک ... جداگانه ... احکام کردن ... [illegible]
و دلائل که استخراج کرده باشند در حساب ... و نیز از کتابی ... کرده باشند که معتمد علیه باشد و
... [illegible] ... کرده باشند ... در این تاریخ که ... در کتاب ... [illegible]
... کرده اند ... [illegible] ... این ... بر اصول ارصاد قدیمه است از آنست که هر گز ...
... و [illegible] ... که از آن دلائل ... اکثر
... این ... ارباب این فن ... روزگار ... ایشان کسب ... [illegible]
و کسانی که ... ایشان ... مطلوب ایشان ... [illegible]
... احتمال ... [illegible] ... انواع لطایف و فواید این فن باشد ... [illegible]
... اکر ... از شرف مطالعه آن ... [illegible] ... ازان ... حاصل آید که ... [illegible]
کمتر کسی این را فایده ... و آن را مطروح سازند ... [illegible] ... کرده
... [illegible] ... که بزرگان این فن ... کشیده اند و ... [illegible]
... و اگر ... ضروری ... [illegible] ... اوقات شریف ... [illegible]
و ... [illegible] ... سال ... حساب کرده باشند و مواضع کواکب و سهام و غیرها ... [illegible]

با استعمال که سابق همیشه برای هریک زایچه مرتب سازند احکام را حاصل کنند از روی انضمام و اجتماع حالات تمام
و قوت و ضعف هریک از بیوتات با اسد و نقل هریک بدیگری شناسند و اتصالات و مقارنات کواکب را با هم بمنزله
یکی همیشه از انواع مذکوره فرق کنند احکام و دلائل هر امری که از ان استخراج کنند که از اصناف [illegible] اشتد
و [illegible] سبب صحت و مرض [illegible] حقیقت [illegible] جمع کنند پس ان همه را با هم [illegible]
باید کرد و راجع و مرجوح را جدا کردن و معتبر و مضعف را شناختن و مناسب هریک احکام ساختن [illegible]
که اکثر موافق واقع اید چنانکه در تاریخ هفتم ماه کامل سنه اربع و عشرین و ثمانمایه تجربه موافق با اول [illegible]
[illegible] و تنها به [illegible] طالع تحویل سال موافق دار الامان [illegible] اللطائف [illegible]
استخراج کردیم از دلائل و شواهد و قوت و ضعف هریک و طالع اجتماعی که سابق است بر سال و زایچه هریک
و قوت و ضعف کواکب و تفسیر دلائل با اصناف عبارت و مقابله و جمع و تفریق هریک چنانکه نموده میشود
و کلیه در احکام موافق ان دلائل گفته میاید ان شاء الله تعالی العزیز که بصواب مقارن و از خطا و خلل سالم باشد
[illegible] طالع اجتماع مقدم بر سال مبارک و فرض در ساعت [illegible] سنه [illegible]
مبارک [illegible] موافق [illegible] اسفندارمذ [illegible]

چون قمر بعد از انصراف از زحل متصل میگردد و او مستولی بر طالع دلیل کند بر [illegible] حال اهل مغرب [illegible]
[illegible] و سلامتی [illegible] و علامت عامه از زحلیان [illegible] زحل [illegible] و راجع [illegible] که بعضی ایشان را گرفتار کردند
و [illegible] کواکب باشند دلیل باشد که [illegible] است اما چون ذنب [illegible]
زحل است منع میکند و بعضی ایشان را ضعیف [illegible] تا انکه دلیل دیگر پدید آید که دفع این مانع گردد
صفت ذاتی و عرضی دارد و مشتری قوت ذاتی و عرضی دلیل است [illegible] و [illegible] که زحل [illegible]
است [illegible] و قمر تحت الارض متصل بکوکب فوق الارض که زحل است و او مائل [illegible] [illegible] است

ورده و بهبود دلیل ضعف ادراک و ... سوداویست و اهل اشرف اما نحوست از زحل الیلیانه و شرابخانه
و زدن ... است و ... شان را صاحب بقر و ... سمت بالا نگیرد   مشتری در شرف و دو ...
دلیل عزت اکابر و اشراف و علما و قضاة است و عقبه گردن خارجی   صاحب بیت ششم مقابله زحل است و نحس
آفتاب از این طالع است و دلیل کند بر بیماریهایی که از کثرت خشکی متولد شود و درد چشم و دل و دماغ و امراض از
کثرت خاصه انگشت سوداوی چون تب ربع و صرع و وسواس و توحش   عطارد در سوطی و ناظر ربع دنب است
دلیل کند بر شدت و محنت اصحاب دیوان و عمال و منشیان و اهل فضل و کثرت اخبار در اراجیف و اطلاق تهمت
و ضعف تجار و اهل بازار اما مشتری ناظر به ربع است از اکابر و وزرا مدد و یابند خاصه که ناظر دوستی است
سال عالم مبارک و سعادت مقدر میشود طالع سال در ساعت ششم از شب چهارشنبه ... مبارک
ربیع الاول سنه اربع و عشرین و ثمانمایه هجریه موافق با شب دوازدهم آذر ماه رومی سنه اثنی و ثلثین و ... الف
اسکندریه مطابق با شب دوازدهم تیرماه قدیم سنه تسعین و سبعمایه یزدجردیه مصادف با شب اول فروردین ماه
جلالی سنه ثلث و اربعین و ثلثمایه ملکشاهیه ملاحق باشد   انشاء الله تعالی سنه عشرین و ... سال
چند سال بگذرد از قران ... و ... صورت ذات مبارک است والله اعلم بالصواب

دلالات کواکب بر غلا و ارزانی ... دلالات زحل بر غلا مثلث عاشر ۷ مسعود در فلک اوج ۲ مسعود در فلک
تدویر ۲ عرض شمالی ۵ برج مستقیم الطلوع   بهره این جمله هفت و نیم جزو است ... نحوست
ناقص العدد ... ناقص البعد ... ناقص النور ... ناقص العقد ... رجعت ۱۱ بهره این جمله پنج و نیم
جزو است پس زحل مایل بغلا باشد ... دلالات مشتری بر غلا برج شرف ۱ مسعود در فلک اوج ... مسعود در فلک
تدویر ۲ عرض شمالی ۵ برج مستقیم الطلوع ... بهره این جمله پنج و شش جزو است ... دلالت ...

ناقص العدد

ناقص العدد ... ناقص الحساب ... ناقص القدر ... ناقص العدد ... بطیء السیر ... بهره این جمله شش جزو است

سهم مشتری ... حال باشد ... دلالت ... سرعت سیر ... صاعد در فلک اوج ... صاعد در فلک تدویر ... [illegible]

... بهره این جمله پنج جزو است ... دلالت ... ناقص العدد ... ناقص العدد ... ناقص الحساب ... ناقص [illegible]

... برج معوج الطلوع ... بهره این جمله پنج جزو است ... جزو است ... مایل باشد ... دلالت ... [illegible] ... صاعد

... زاید الحساب ... بهره این جمله ... دلالت ... ناقص العدد ... بهره این ... جزو است [illegible]

دلالت کند ... دلالت ... سرعت سیر ... صاعد در فلک اوج ... صاعد در فلک تدویر ... بهره

این جمله ... جزو است ... دلالت ... ناقص القدر ... ناقص الحساب ... ناقص العدد ... ناقص القدر ... برج

معوج الطلوع ... بهره این جمله پنج دیگر جزو است ... زهره مایل باشد ... دلالت ... سرعت سیر

صاعد در فلک تدویر ... زاید العدد ... زاید القدر ... زاید القدر ... بهره این جمله پنج شش جزو است

... عرض جنوبی ... ناقص الحساب ... هابط در فلک اوج ... برج معوج الطلوع ... این جمله

چهار جزو است ... عطارد مایل باشد ... دلالت ... صاعد در فلک اوج ... صاعد در فلک تدویر ... زاید

الحساب ... زاید القدر ... زاید العدد ... برج کثیر المطالع ... بهره های این جمله ... هشت جزو است ...

... ناقص القدر ... عرض جنوبی ... بهره های این جمله ... جزو است ... قمر دال باشد ... [illegible]

... زحل صعود در فلک صعود در شمال ... ربع مذکر ... [illegible]

... زحل مایل ...

رجعت ... مرکز ... ربع مونث ... زحل مایل باشد ... [illegible] ... اسبر ...

... صعود در شمال ... صعود در فلک ... ربع مونث ... ربع مونث ... [illegible]

مرکز ... مشتری مایل باشد ... سرعت سیر ... صعود در فلک ... صعود در شمال ... ربع مذکر ... ربع مذکر

مرکز ... ربع مذکر ... ربع مذکر ... مرکز ... [illegible]

... صعود در فلک ... صعود در شمال ... [illegible]

... صاعد در فلک

... سرعت سیر ... ربع مونث ... مشتری ... ثالث ...

... هابط در فلک ... هابط در جنوب ... ربع مونث ... ربع مونث

نقصان سیر تشریق برگرتاب نور بدن [illegible] صاحب عطارد و مریخ باشد کثیف الظهر
حلقی صاعد جنوب صاعد در فلک ربع مونث [illegible]
برگردیم حسب قرانی که واقع بالصواب [illegible]
احوال بجوانتر سعادت و کامرانی و رفاع سیرات و سائر ما متحد میشود و طالع طبیعی عالم بوصول مرکز نیر اعظم بر آن
نقطه اعتدالی ربیعی که مبارک باد و همیون تجسته باد و مطالع مریکاه اهل اسلام عموما و خصوصا به پادشاهان داد
گر و حکام عدل گستر و امرا و وزرای رعیت پرور در احسن ازمان و اتیمنه اوان در ساعت ششم از شب تیهار شنبه
سلخ ماه مبارک ربیع الاول سنه اربع و عشرین و ثلثمایه تحریر بطالع سعد بیج و در ارکان مشتری و میوه
و سهم عطارد و درجات قمر سعدت بمریخ سنبله شمس اثنی عشریه زحل ارباب سلطنات مشتری و شمس و زحل مستولی
شمس و عطارد مریخ و شمس نیر و بیت قمر سالفذاه از طالع سال مشتری سالفذاه از سبع قران عطارد از طالع
سال قران مشتری صاحب دور اسبع قران شمس از طالع سال قران عطارد با دیگر دلائل و شواهد چنانکه در صورت
رایت ثبت و مسطور است بر طریق معروف و عادت مالوف اهل نجم [illegible]
و سهرهای نورش فاعل بر ضعف معتدار بود و یکی جز و سعود مشتری که سال حداد است دلالت کند بر قوت و
و عظمت ملوک و سلاطین و فرمان دهان و قوت بر ترتیب انتساب با پادشاهان با هم فی الحقیقت اظهار کنند و در
دو در برج منقلب انتقال فرمایند جهت دفع اعادی و خصوم و مقارنه نیر السعد مشتری در حصول اموال
مولع و سائل باشند و تعدیل و انصاف راغب و گذشت عاشر بر حل موجب ملامت این طایفه باشد از
اعدا و اهالی و مذبان و اشراف و اعیان هر چند که مشتری بدر شرفست اما العوام ضعفش غالب
بر قوت و سقوط از طالع در تاخیر در بحار ری عشر دال بقوت اما دلائل دلیل سقوط احوال این صنف باشد
و در بعضی اوقات در تدبیرات خلف واقع شود و توسط اموال قرانی و حمل مشتری بتفادی نیر السعد به
است بنظر مقبول از ملوک نوازش ببینند و مرفه باشند [illegible] امرا و اهل صلاح چنانکه قوی حال است
و عظیم قوت او بر ضعف معتدار بود جزو و اکثر قوتهای او طفیل اشعیع العقد واقع شد است دلیل
قوت و رفعت این طایفه باشد و حمل بر حل مونس است در هر دو طالع و مقارن سهم الفتح شرو نشور
انگیزند و مقارنست در اوائل تقویم تمایل و بعضی نقل اینها و در میانه سال کار متر سوء و جنگ بشر صاده و سته

عطارد است مکر و حیل کنند و یکی که کابین نرسد هم بنظر دفع طبیعت است ... خواتین دولت و حرمان

حرم سلطنت چون زهره قوی حالست و مستولی بر بابند هم سعدین دلیل رونق احوال این طایفه باشد و بتدریج

کار ایشان نیکو گردد و مالک نواب و حجاب و ندیمان سلطان و اصحاب دیوان و عمال و متصرفان چون عطارد

زهیر ... ضعفش بر قوت ... حاصل است دلیل ضعف حال این جماعت باشد خاصه که مجاسد

ذنب باشد و این دلیل ضعف احوال و مرض ایشان است و به مصادره و حبس و در ماندگی ... است اما چون

مستولی بر بابند هم سعدین امید سلامتی و خلاص هست مالک زهاد و عباد و متصوفه چون منسوب مشتری اند مشتری

قوی حال باشد مایل بیکی اما که ... سعود او حال ... اهتمام از سعد مشتری و استیلای زحل بر او ...

اموال بعضی نقصان واقع شود و مالک علما و ائمه و قضاة هم بواسطه مشتری ... بود و چون عطارد در تسدیس بود

حال است حالی از تشویش باشد هر جا که زهره اصلاح آن کند مالک زنان و ازدواج نیک حالی زهره دلیل قوت

حال ایشان است اما چون مریخ در سعد است میان ازدواج و شرکا خصومت باشد و قلت ملاطفه و آنچه واقع شود

رغبت بود مالک امردان و مطربان و ارباب لهو و لعب چون منسوب زهره اند نیک حال باشند اما چون مستولی

بر هم ... میان این طایفه نزاع و خصومت باشد و قلت عیش و طرب ... مالک رعایا و عوام الناس چون

... حالست و نیز الفوز هر چه از این صنف مردم است نیک حال باشند اما چون شعاع مقابله مریخ در طالع است

خوفناک باشند و بعضی را زحمت رسد و بعضی را از رعیت مطالبه نمایند و این ... کدورت در دماغ افتد و بزرگ

طلبند لیکن بجایی نرسد ... ضیع و رسل چون منسوب قمر اند نیک حال باشند چون قمر در برج منقلب است

اکثر او قات در تنزل باشند ... قلعه داران و صحرانشینان و اهالی جبال چون راجع ... ضعف کار این قوم

در تراجع باشد و حیرت بر ایشان غالب گردد مالک تجار و بیاع و سوقیه چون منسوب عطارد اند و او ضعیف ...

در راجع دلیل ضعف حال این طایفه است و زیان در معاملات جهت نحوست عطارد بذنب و مریخ ... از

قطاع الطریق و اهل شر ... خویشان و اقربا چون حرف اجتماع در ... طالع اجتماع ... و عطارد ...

در سیوم موجب صلح است بنابر جزوی نه از پس اصلاح حالی بعید و علاج عیب استیلای نیز نوبت زیر شش دلیل قیر دهر
کشتی این صنف است نه دریا دریا عاشر است اما جنوب از راجع است بجای منسوب گرفتاری و حیرت است
معتدلان و با معتدلان جنوبی منسوب مریخ اند در [illegible] نعمت رسانند لیکن اکثر منکوب کردند [illegible] مسافران جنوب قمر
نیک حال است و در هم یک از نحوس پیشتر از سلامت باشند و مبل خلایق بحرکت و سفر جنوب منقطع تاثیر کسوف
درین حال هست بر وقوع آنچه وعده کرده بود از کسوف بحسب دلائل پس درین سال ملک از زمان و مرتفع [illegible]
رسد و در اکثر آفاق تا نیست خلایق رسد [illegible] تغییر هوا [illegible] مریخ و تشریق زهره موافقت که دلیل آفتاب
سرطان دلیل اعتدال فصل تابستان و تشریق مریخ و تغریب زهره موافقت که دلیل آفتاب کیدی دلیل اعتدال [illegible]
است کمال [illegible] این [illegible] دلیل سرما و برف است از اتصال کواکب بارد و حین زهره [illegible] و عطارد [illegible]
مانع نیز هست چون اتصال اشغر کواکب حاره با ایشان اما وقت قابل است ممکن منفعل آید [illegible] در برج [illegible]
در و نزد دلیل صفا و هوا است اما زهره مانع و مصلح است چه او نیز در برج بادی است [illegible] درجه رابع دلیل
زلزله است و خرابیها از آب زیرا که در برج آبی است خاصه جاهائی که نزدیک سواحل و رودها باشند و نیز عطارد [illegible]
درین برج اند دلیل نقصان آبهای چشمه است و عرق [illegible] در سرطان و قمر عطارد او بعد اصلاح این کند
از بوی کواکب آبی در برج [illegible] دلیل باران که [illegible] است خاصه در آخر بهار و اول تابستان که [illegible] در [illegible]
السیر و راجع میگردد اما که [illegible] بود جهت مانع و مصلح که گفته شد [illegible] تا باد های شدید و [illegible]
و برف [illegible] تحقیق آفتاب در بیت [illegible] در درجه غروب دلیل کثرت باران است در فصل [illegible]
در عاشر و برج خاکی دلیل خشکی و برودت هوا است در اول سال قران [illegible] و احتراق ایشان در میزان دلیل [illegible]
هوا است و باد های سخت [illegible] ایشان [illegible] مصلح است [illegible] درین زحل در سنبله راجع و مائل [illegible]
در شرف مستقیم مائل جنوب دلیل ارزانی غله [illegible] و ارهن و غله و شرب و اطعمه و حبوبات مانند گندم و برنج [illegible]
و نخود [illegible] و جو است خاصه که صاحب سهم گندم و برنج ناظر و متولی است و مشتری [illegible] شرف و مائل [illegible]

ترنظر

قمر نظر دارد و تسکین و فتور بود آنکه بعد از انصراف اجتماع مقدم منحوس متصل بود و هر چند که زحل بمیزان موجب
گرانی خوردنی بود و چون طالع سنبله دارد کمتر اثر کند در بهار و تابستان از آنکه بیشتر [illegible] عاشر
بعاشر و طالع میرسد مریخ چون منحوس است و صاحب بیت مستولی و متصل [illegible] و در [illegible] اعلا [illegible]
که بدین دو کوکب منسوب بود رواج یابد مانند [illegible] و سیم و جواهر نفیس و [illegible]
خاصه در تابستان که انتهای ایشان بربع میرسد [illegible] دلیل است بر غلا اما در ثالث مع ذنب منسوبات
او را تعذر رواج بود خاصه کتب و آنکه کتابت را شاید و عطریات خاصه وقتی که مشتری [illegible]
طالع است در میانه تحویل سال اثرش بیشتر باشد از رسیدن انتها او بعاشر طالع و رسیدن [illegible]
[illegible] زهره دال است بر حیض خاصه که در مرکز سیوم است دلیل از آنکه [illegible] و التهاب و حرب و [illegible] باشد خاصه
وقت انتقال المشتری در قران و زمستان ظاهرتر باشد [illegible] که [illegible] گفته شد [illegible]
بربع ثور است و [illegible] در اجتماع مقدم منحوس مریخ دلیل وقوع امراض است که در سر و دماغ و دل [illegible] باشد
و سستی اعصاب و درد چشم و دندان و علت در زبان اما صاحب ششم سالم است از نحوس [illegible]
در استوا دلیل [illegible] و صحت خلایق و اگر واقع شود سریع العواقب و سریع الزوال کند [illegible] ضعف او
دلیل ضعف اطباست در معالجه اما قران نحسین و احتراق ایشان در میانه سال در برج هوائی و نحوست [illegible]
ششم دلیل بیماری است و استیلا [illegible] بر طبایع و امزجه خلایق و حرب و [illegible]
چون زهره با ایشان است امید آنکه سالم گذرد [illegible] چون در اول سال دلیل غیبت [illegible]
و حرب عظیم مگر احتراق نحسین و قران ایشان در میانه سال که دلیل آشوب است و [illegible]
و قتلها [illegible] در معارف خاصه [illegible] اما زهره بد است با ایشان [illegible]
زحل راست در قران زحلیان غالب آیند بر مریخیان [illegible] در اول کتب الالوف ابو معشر الفلکی دلیل
[illegible] و مقاتله است خاصه در حد و در مصر و شام و گرگان و جیلان و اردبیل و قزوین و ارمنیه و اصفهان
[illegible] رسیدن انتهای برج قران در [illegible] و صاحبش منحوس و [illegible] صاحب دور مشتری
و در اصل نیز چنین بوده است دلیل کند بر [illegible] وضع [illegible] و [illegible]

عاشقان و معشوقان و کثرت اخبار و اراجیف و رنج رسولان و قاصدان [illegible] چون قمر با مربع طالع بود و خسوف بحیثی
ادویه بر کسب مشتری زحمت و رکیکی با هم در تسبیع آفتاب و ذنب دلیل فتنه و خصومت است میان بزرگان و تقاضای ضعف
حال خداوندی و دیوانیان و بیماری اطفال و [illegible] در این طبقه و آفت زنان حامله و سقوط اجنه و ظهور فساد دزدان و در دزدان و
شورش در عوام و خصومت در بازارها و نقصان آبها و گرمی بی فایده و در ماندن مسافران و مخالفت از دواج
و وقوع آفات اطفال و شیرخواره [illegible] و ذنب در رابع است دلیل زلزله است چون برج هوایی است دلیل
آتش و بادهای وحشت و بستن راهها و جستن بادهای عظیم و مدت سیران و بیابانها [illegible] در میان است و آفت
و ماندن بشر و در بلاد عالی [illegible] در عاشر است اثر این عام باشد خاصه در شهرها که معروف و منسوب
اند چون ملک ترک و خراسان و سرخس و خوارزم و آمل و دیلمان و سمرقند و مکان و ملین و بعد [illegible] مر و جمهور
کمال که در حیثیت بر دیگر باشد از آن به دیگر رفت چون قتل و بیماری و [illegible] ماه و کسوف ظاهر تر است که زمان معظم تأثیر
ضعیف است [illegible] اعلم بحقایق الامور [illegible] چون در این سال کسوف واقع شود برای اصل کسوف را احکام کرده
می‌شود که واقع شد در روز یکشنبه بیست و نهم ماه از سنه اثنی و عشرین و قتا یا [illegible] در برج [illegible] ذنب بمقدار
[illegible] و طالع وسط کسوف در دهم درجه اسد و عطارد و مشتری و زحل [illegible] تأثیر این شش دو سال و دو ماه تقریبا
معظم تأثیر یک سال و نیم بود و زحل در طالع و برج [illegible] منتقل در عاشر و مریخ و عطارد و ابتدای [illegible]
دلیل کند بر مخالفت میان ملوک و سلاطین و مکتب [illegible] این طایفه و حرکت لشکرها و وقوع حرب و فتنه و مضرت
رسانیدن اهل شر و فتنه ملکی از مشرق و اقلیم [illegible] و بیماری در سرد دماغ و خون [illegible] و بیش [illegible] و تغییر [illegible]
و نقصان [illegible] خاصه چشم [illegible] کسوف در [illegible] دلیل کند بر قطع طرق و [illegible] مسافران و [illegible]
و دزدی در جهات [illegible] و [illegible] حرارت [illegible] و برق و [illegible] دبیران و عمال و تجار و [illegible]
[illegible] و بسیاری اراجیف و مکر و تزویر در خلایق و ظهور سخنهای دروغ و آفت کوسفندان و شکوفه و فساد معادن
و بیشتر تأثیر این در شهرهای بود که به حمل و اسد منسوب بود چون بابل و فارس و آذربایجان و [illegible] و خراسان
و عراق و باب الابواب و دشت قبچاق و احکام این کسوف را [illegible] کردیم اکثر موافق واقع [illegible]
[illegible] و شکوفه و تاریکی در چشم مردم پدید آمد و در این سال [illegible]

بکه سلامت

باب

برکه هلاک شده و بعد از تکمیل [illegible] قرا یوسف که والی آذربایجان و اکثر اقالیم را تابع شده و بغداد و تابع است که
والی بابل زمین بود از قبل سلطان درین سال گذشته شد و لشکرها در خراسان و ارمنیه در حرکت آمدند و
مانند دریای فتنه بر جوشید و کسانی که والی و حاکم بودند عاجز شدند و بگریختند و گردنکشان زبون شدند و
بسیار تلف گشتند و در حوالی شهرها آتش زدند و عمارتها با خاک برابر گشت و مسافران ملول شدند و کمین
تا این غایت که تحریر این نسخه کرده میشود و از تاریخ مذکور قریب دو سال گذشته است هنوز این آتش
با قلب است والله اعلم بالصواب چون [illegible] معقود بود درین کتاب فایده [illegible] مختصر [illegible]
قواعد چند کنیم [illegible] زحل دلیل سختی کارهای دنیاویست و شقاوت و فقر و تنگی و گرانی و بیماری و [illegible]
و دشواری کارها و مذلت و حقارت و جهل و هر چه دیگر در دنیا سبب زوال و نکبت گردد [illegible]
دلیل [illegible] کارهای دینی است مانند فسق و فجور و قتل و سرقت و حرق و کذب و غیبت و [illegible] و کثرت
عنف و ضرر و نهب و غارت و هر چه دیگر در آخرت سبب عذاب و عقاب گردد [illegible] دلیل سعادت
و سیاست مانند ناز و نعمت و پاک خوردن و آشامیدن و شرب نبیذ کردن و لباسهای لطیف پوشیدن و
زینت بکار داشتن و کثرت نکاح و مباشرت و ساختن عطر و الوان و دوست داشتن عطرها و رود
و سرود و استماع مزامیر و اوتار و هر چیزی که در دنیا از آن تمتع و لذت توان برد [illegible] دلیل
سعادت امور دینیست چون آگاهی از معارف و خیرات و مکارم اخلاق و امانت و دیانت و صلاح
ذات البین و زهد و ورع و درستی و طاعت و حسن اعتقاد و هر چه سبب سعادت آخرت گردد و
موجب رستگاری باشد [illegible] دلیل امور عالم کون و فساد است بجملگی و سبب تغییرات هر یکی [illegible]
در نفوس انسانی و سهم سعادت [illegible] و منسوبست [illegible] دلیل سعادت خارجی است چون مال و جاه و عزت
و اسباب [illegible] دلیل امور الهیست و عقل و رسانیدن موجودات را بکمال [illegible]
راس [illegible] و منسوبست [illegible] دلیل سعادات داخلی است یعنی علم و رای و تدبیر و اندیشه
صواب [illegible] عالم از اعیاد و مواسم [illegible] که [illegible]
و [illegible] است [illegible] و معادن [illegible] که خارج او باشد یا در خانه او [illegible]

آفتاب که نیّر اعظم است و خسرو ثوابت و سیارات و کواکب ثابته و دوّار است و طبع گرم و خشک
اسد را که موافق مزاج او و طبع خود یافت بیت خود ساخت و هر برج را بر توالی او کشت و ماه که عدیل
و نظیر اوست و سریع الحرکت و مدبر اعمال و طبع سرد و تر سرطان را که موافق مزاج اوست خانه خود ساخت
مشغول کرد و هر برج باقی ولایت او شد و ایشان هر یکی از ولایت خود خانه‌ای بکوکبی دادند و از کواکب بجای که خانه
چنانکه معلوم است که مناسب [illegible] هر دو کوکب را که خانه‌هاشان در مقابله یکدیگر افتد مانند زهره و عطارد و مریخ
و مشتری و زحل و قمر که هر یک دو برج نزدیک یکدیگر باشند و به تربیع و مقابله یکدیگر باشند چون [illegible] بعضی [illegible]
و بخود است کواکب را سبب وقوع بیوت ایشان با یکدیگر نهاده‌اند بعضی که به شکل [illegible] باشند سعد اند
اگر به شکل دشمنی نحس مانند مشتری که در شصت است گویند سعد بزرگ است و مریخ که به شکل [illegible]
گویند نحس کوچک است اما حقیقت حال در شرح سی فصل خواجه نصیرالدین طوسی علیه الرحمه گفته‌ایم [illegible] گویند طالع
عالم سرطان است و هر چهار [illegible] از برج منقلب افتاده و کواکب علویه اشراف دارند [illegible]
را که کوکب حیات است و ماه در طالع و آفتاب در عاشر و زحل را در رابع و مریخ را در سابع [illegible]
که [illegible] و معنی آفتاب است در عاشر که دوم عاشر است و زهره را در تاسع که کوکب صلاح و دیانت [illegible]
[illegible] و [illegible] ثالث که کوکب عقل و علم و فراست است و سوم و ششم و [illegible] درجات شرف [illegible] سیاره گویند
[illegible] اما حقیقت آنست که هر کوکبی را در درجه‌ای [illegible] یعنی فعل او [illegible] باشد از دوم
[illegible] و فعل دیگر دوستی و دشمنی کواکب بحسب وقوع اشراف ایشان گرفته‌اند چنانکه [illegible]
[illegible] عطارد که کوکب نطق و عقل است در طالع او را فرح باشد و زهره که کوکب
طرب و عشق و فرزندان است در خامس و ماه کوکب حرکت است در سیوم و مریخ که کوکب
[illegible] و شر و اندوه در ششم و زحل که کوکب شقاوت و [illegible] است [illegible] زندان است
و انواع مشقتها در دوازدهم و مشتری که کوکب سعادت و [illegible] و امید است در یازدهم
و آفتاب که کوکب امور آخرت و سعادت [illegible] است در نهم [illegible] فرح [illegible]
تحت الارض است و فرح سعدین [illegible] شلیث طالع است و این [illegible]

اجتماع سه کوکب در یک درجه دلیل شر قطیع است و در وجه کلی آنکه شش کوکب بیک درجه مجتمع شوند بر دوم
که نیر نحس غلبه کند بر دو سعد یعنی نحوست نحسی ظاهر است و نیرین نحس اند
و سعادت و بهر مزاج که غالب شود آن مزاج پدید آید سبب چهار نحس با مزاج غالب شد از دو سعد
و این نادر افتد لطف از سعد ساقط جمع شد نیاید الا آنکه چنانکه از نحس ساقط جمع در رسد دیگر
خوف است مضرت نحس رکود و رجعت و احتراق و هبوط و وبال سخت تر باشد زیرا که او
با زدم هر یک بود و در نحس مقبل بخانه و شرف و استقامت کمتر بود و بدان سبب که تربیت
کوکب و سعد امور باشد لیکن سعد آنکه سعادت نحس را قبول کند چه او کریم است و
نحس نکند زیرا که او لئیمست هر نحس که خداوند ششم و دوازدهم و هشتم و هفتم و چهارم
و سیوم باشد ضرر او زیادت بود چنانکه هر سعد که صاحب طالع و دهم و یازدهم و دوم و پنجم و نهم بود نفع
او بیشتر باشد بسبب اجتماع مزاج ذاتی و عرضی فایده هر برجی و هر کوکبی را دو اثر است یکی ذاتی
چون اثر نحسی در زحل و عرضی چون اثر سعادت و رسیدن در امور ملکی و هر که چون عاشر باشد
هر گاه که قوت سعدی و نحسی برابر باشد اثر نحس زودتر پدید آید بدان واسطه که زحل قوی تر از مشتری
است و مریخ قوی تر از زهره بسبب اعتدال فلک و بطوء سیر و عظم جرم و با این عالم عالم کون و فساد
جهت و فساد غالب بر کون باید مدار احکام در طالعها بر کوکب بیشتر است پس اگر مستولی سه یا چهار
بیشتر هر یک بر ترتیب اگر با بیست بشخود و دیگران شریک باشند بر ترتیب و اگر سیم کدام بیشتر در طالع
را اثر بیشتر باشد چه حقیقت بعد یکی صاحب در باب مشارکت طالع و نیرین را اثر قوی است در سعادت و قوت
تاثیر چنانکه سعادت ایشان نحوست هر دو نحس را دفع کنند اگر چه در طالع فراوان گرد باشد
چون درجه زیادت از پانزده درجه باشد در احکام خداوند دوم شریک او باشد یعنی صاحب طالع و دیگران
بیست و پنج درجه بیشتر حکم آن طالع از برج دوم دیگر و مطلق بر خلاف این و دیگران گفته اند که حقیقت
چه برجی را اثری دیگر است و سمت را اثری دیگر بر جیست دلیل ظاهر است و سمت دلیل باطن
یعنی پنج درجه آخر را از هر خانه که ابتدا در حالت تمرد یا نهایت تمشیه خوانند اگر کوکبی باید دلیل آن

در جاست باشد ایشان را اعتبار نکنند و ضایع خوانند و اگر بعد بعض پیشتر از ان در درجه باشد بصورت قران
با [illegible] و [illegible] بروج ان خانه بعید [illegible] باشد [illegible] کنند و بعض [illegible] ان خانه که [illegible]
او باشد [illegible] جزر آفتاب از قران مریخ و مقابله زحل است و جزر قمر از قران زحل و مقابله مریخ
هر کدام بیشتر باشد عظیم القدر بود و اما طالع یا عاشر یا [illegible] خیر السعود باید [illegible] سهم السعادة اقتضا سعادت کند
صاحب طالع را [illegible] خارج از نسبت [illegible] حال در طالع [illegible] اقتضا حاکمی [illegible]
کرده و اگر در طالع [illegible] شود بر اکثر اقالیم عالم مستولی باشد اما ان کوکب اگر بر مزاج [illegible]
باشد [illegible] دولت [illegible] کند و اگر بر مزاج سعدی [illegible] باشد [illegible] کند و
دل فرح [illegible] و بعکس این حکم نیز بر عکس باشد [illegible] از روی تشبیه [illegible] در احتراق [illegible]
که نقطه بنقطه شود [illegible] پاره پاره گردد و [illegible] چون [illegible] که [illegible] گردد و پیشتر [illegible] شود مشتری چون [illegible]
[illegible] و سعد [illegible] ظاهر شود و مریخ چون [illegible] که [illegible] ان [illegible] چون [illegible]
[illegible] باتش [illegible] در [illegible] و چون [illegible] که باتش رسد [illegible] افروخته گردد ضعیف شود
و قمر در اجتماع چون [illegible] و [illegible] و [illegible] باطل گردد [illegible] کوکب [illegible]
آفتاب دلیل [illegible] است و بیرون آمدن [illegible] و [illegible] تحت الشعاع دلیل [illegible] ضعف و مرض است
و احتراق دلیل مرگ و هلاکت زیرا که احتراق مزاج کوکب را باطل میکند [illegible] استادان این
صنعت شریف سهمی [illegible] حوادث عالم [illegible] کوکب که [illegible] ترتیب [illegible]
حرکت [illegible] نسبت [illegible] ترتیب و در غایت سرعت [illegible] سال [illegible]
حال [illegible] اکثر [illegible] رفیع القدر چون [illegible] وقت و دولت [illegible]
دانگ [illegible] چون صناعت و زراعت و معاملت و [illegible] سهم مذکور [illegible] مرتبه [illegible]
[illegible] و چون مراد [illegible] اینجا [illegible] آن [illegible] که هرگاه که فضل حرکت ماه بر آفتاب بگیریم و [illegible]
بران افزاییم اگر مستقیم باشد و [illegible] اگر راجع باشد حاصل حرکت آن سهم بود و در [illegible]
آفتاب را از موضع ماه نقصان کنیم و موضع [illegible] بر باقی افزاییم تا موضع سهم الحوادث [illegible]

و در این وقت اجتماع ایشان هم مقارنه زحل باشد و در استقبال هم مقابله او با جای این وقت
اشاره می‌کند بر نحوست اجتماع و استقبال ایشانست و تخمین [illegible] زحل [illegible] سیر [illegible]
نحست [illegible] هرگاه که ایشان [illegible] بود بر نجوم و باشتمالم سعد بود در خانهای ایشان بود و [illegible]
[illegible] بود بر آنچه [illegible] تا باشد و اگر منحوس بود و یا در خانهای [illegible] باشد [illegible] بود [illegible]
[illegible] در خانهای زحل بود دلیل کند بر [illegible] کارها [illegible] بود [illegible] خویش [illegible]
[illegible] در دلو و اگر در خانه مریخ بود [illegible] اخذ [illegible] و [illegible] سخت [illegible]
و اگر در خانهای [illegible] بود [illegible] و [illegible] و [illegible] شد [illegible] و [illegible] اگر در خانه
[illegible] بود [illegible] و [illegible] می‌کند [illegible] مردم [illegible] و [illegible]
[illegible] اگر [illegible] باشد [illegible] در [illegible] و [illegible] اگر در خانه [illegible] بود [illegible]
[illegible] و دلیل [illegible] مردم [illegible] و [illegible] اگر در خانه [illegible] بود [illegible]
و [illegible] در [illegible] مردم [illegible] و کتابت و [illegible] مانند [illegible]
و [illegible] مانند [illegible] اگر [illegible] چون در خانه [illegible] دلیل
کند بر [illegible] و [illegible] اگر در [illegible] باشد و [illegible] اگر در [illegible] باشد
دلیل کند بر [illegible] اگر [illegible] دلیل کند [illegible]
[illegible] اگر [illegible] باشد دلیل کند بر [illegible] و [illegible] دلیل کند بر
[illegible] و [illegible] اگر [illegible] باشد دلیل کند بر [illegible] احوال و [illegible] در [illegible] اگر در [illegible]
بود دلیل کند بر ضعف و [illegible] و اگر در [illegible] باشد دلیل کند بر خواری و [illegible] اگر در [illegible] دلیل
کند بر [illegible] و [illegible] اگر در [illegible] بود دلیل کند بر [illegible] و [illegible] اگر [illegible] دلیل کند
بر [illegible] باشد دلیل کند بر [illegible] و [illegible] اگر [illegible] باشد دلیل کند بر [illegible]
و [illegible] اگر [illegible] بود دلیل بر [illegible] و [illegible] و دلایل [illegible]
[illegible] خسوف و کسوف در [illegible] و [illegible] ظاهر تر بود برای [illegible] قابل

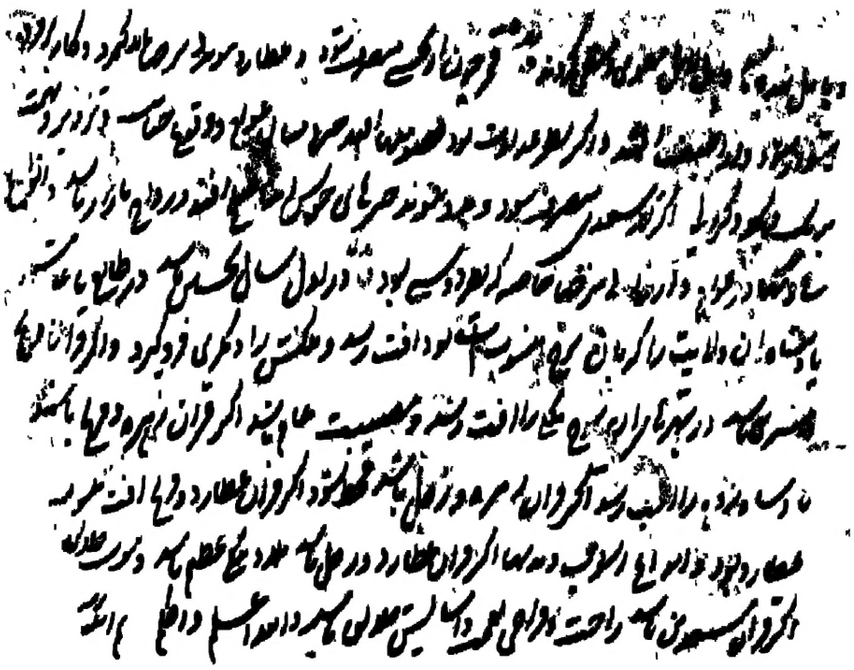

[illegible] مسعود [illegible] عطارد [illegible] و کار [illegible]

[illegible]

[illegible] مسعود [illegible]

[illegible] در [illegible]

پادشاه آن ولایت را [illegible] مریخ [illegible] آفت رسد و [illegible] دیگری [illegible] و اگر قران [illegible]

[illegible] در شهرها [illegible] مملکت را آفت رسد و مصیبت [illegible] اگر قران [illegible] باشد

[illegible] اگر قران [illegible] باشد [illegible] اگر قران عطارد [illegible] آفت [illegible]

[illegible] اگر قران [illegible] عطارد [illegible] علم [illegible]

اگر قران [illegible] راحت [illegible] والله اعلم [illegible]

[illegible]